



แผนพัฒนาท้องถิ่น
Local development plan
(พ.ศ. ๒๕๖๖ - ๒๕๗๐)
เทศบาลเมืองสระแก้ว



ประกาศเทศบาลเมืองสระแก้ว
เรื่อง ประกาศใช้แผนพัฒนาท้องถิ่น (พ.ศ. ๒๕๖๖ - ๒๕๗๐)

ด้วยกระทรวงมหาดไทยได้มีหนังสือ ด่วนที่สุด ที่ มท ๐๘๑๐.๓/ว ๗๔๖๗ ลงวันที่ ๑๔ ธันวาคม ๒๕๖๓ แจกแนวทางการจัดทำแผนพัฒนาขององค์กรปกครองส่วนท้องถิ่น (พ.ศ. ๒๕๖๖ - ๒๕๗๐) ซึ่งกำหนดให้เทศบาลจัดทำแล้วเสร็จภายในเดือนตุลาคม ๒๕๖๔ โดยสามารถนำข้อมูลจากแผนพัฒนาท้องถิ่น ฉบับปัจจุบัน (พ.ศ. ๒๕๖๑ - ๒๕๖๕) มาทบทวนและปรับใช้ให้มีความสอดคล้องกับยุทธศาสตร์การพัฒนาขององค์กรปกครองส่วนท้องถิ่นในเขตจังหวัด ยุทธศาสตร์จังหวัด ยุทธศาสตร์กลุ่มจังหวัด แผนพัฒนาจังหวัด แผนพัฒนากลุ่มจังหวัด แผนพัฒนาภาค แผนพัฒนาเศรษฐกิจและสังคมแห่งชาติ ยุทธศาสตร์ชาติ ๒๐ ปี และการพัฒนาที่ยั่งยืน (Sustainable Development Goals ; SDGs) นั้น

เทศบาลเมืองสระแก้ว ได้ดำเนินการจัดทำแผนพัฒนาท้องถิ่น (พ.ศ. ๒๕๖๖ - ๒๕๗๐) ตามขั้นตอนที่กำหนดไว้ในระเบียบกระทรวงมหาดไทยว่าด้วยการจัดทำแผนพัฒนาขององค์กรปกครองส่วนท้องถิ่น พ.ศ. ๒๕๔๘ และที่แก้ไขเพิ่มเติม ประกอบกับแนวทางตามหนังสือสั่งการฉบับดังกล่าว โดยคณะกรรมการพัฒนาเทศบาลเมืองสระแก้ว ได้พิจารณาให้ความเห็นชอบ และนายกเทศมนตรีเมืองสระแก้ว ได้พิจารณาอนุมัติ แล้วนั้น

อาศัยอำนาจตามความใน ข้อ ๒๔ แห่งระเบียบกระทรวงมหาดไทยว่าด้วยการจัดทำแผนพัฒนาขององค์กรปกครองส่วนท้องถิ่น พ.ศ. ๒๕๔๘ และที่แก้ไขเพิ่มเติม จึงขอประกาศใช้แผนพัฒนาท้องถิ่น (พ.ศ. ๒๕๖๖ - ๒๕๗๐) เพื่อใช้เป็นแนวทางการพัฒนาในปีงบประมาณ พ.ศ. ๒๕๖๖ - ๒๕๗๐ และเพื่อให้การบริหารงานของเทศบาลเมืองสระแก้ว ตลอดทั้งการปฏิบัติให้บรรลุเป้าหมาย เกิดผลสัมฤทธิ์ มีความคุ้มค่าในเชิงภารกิจของรัฐ สามารถบูรณาการแผนงาน โครงการ กิจกรรม งบประมาณในพื้นที่ได้อย่างมีประสิทธิภาพ และเกิดประโยชน์สูงสุดต่อประชาชนในท้องถิ่นของตนเอง

จึงประกาศให้ทราบโดยทั่วกัน

ประกาศ ณ วันที่ ๒๕ ตุลาคม พ.ศ. ๒๕๖๔

(นายตระกูล สุขกุล)

นายกเทศมนตรีเมืองสระแก้ว

คำนำ

รัฐธรรมนูญแห่งราชอาณาจักรไทยพุทธศักราช ๒๕๖๐ หมวด ๑๔ การปกครองส่วนท้องถิ่น มาตรา ๒๕๐ กำหนดให้องค์กรปกครองส่วนท้องถิ่นมีหน้าที่และอำนาจดูแล และจัดทำบริการสาธารณะ และกิจกรรมสาธารณะเพื่อประโยชน์ของประชาชนในท้องถิ่นตามหลักการพัฒนาอย่างยั่งยืน

พระราชบัญญัติเทศบาล พ.ศ. ๒๔๙๖ แก้ไขเพิ่มเติมถึง (ฉบับที่ ๑๔) พ.ศ. ๒๕๖๒ ตามมาตรา ๕๓ และมาตรา ๕๔ กำหนดอำนาจหน้าที่ของเทศบาลเมืองที่ต้องทำและอาจจัดทำ ประกอบกับพระราชบัญญัติกำหนดแผนและขั้นตอนการกระจายอำนาจให้แก่องค์กรปกครองส่วนท้องถิ่น พ.ศ. ๒๕๔๒ แก้ไขเพิ่มเติมถึง (ฉบับที่ ๒) พ.ศ. ๒๕๔๙ มาตรา ๑๖ กำหนดให้เทศบาล มีอำนาจและหน้าที่ในการจัดระบบ การบริการสาธารณะเพื่อประโยชน์ของประชาชนในท้องถิ่นตนเอง โดยการจัดทำแผนพัฒนาท้องถิ่น กระทรวงมหาดไทยจึงได้ออกระเบียบกระทรวงมหาดไทยว่าด้วยการจัดทำแผนพัฒนาขององค์กรปกครอง ส่วนท้องถิ่น พ.ศ. ๒๕๔๘ แก้ไขเพิ่มเติมถึง (ฉบับที่ ๓) พ.ศ. ๒๕๖๑ เพื่อให้องค์กรปกครองส่วนท้องถิ่นใช้เป็น แนวทางการจัดทำแผนพัฒนาขององค์กรปกครองส่วนท้องถิ่น ในการกำหนดวิสัยทัศน์ ประเด็นยุทธศาสตร์ เป้าประสงค์ ตัวชี้วัด ค่าเป้าหมายและกลยุทธ์ กำหนดรายละเอียดของกระบวนการแผนพัฒนาท้องถิ่น ตั้งแต่การจัดทำกรนำไปสู่การปฏิบัติ รวมถึงการติดตามและประเมินผลแผนพัฒนาท้องถิ่น และหนังสือ กระทรวงมหาดไทย ด่วนที่สุด ที่ มท ๐๘๑๐.๓/ว ๗๔๖๗ ลงวันที่ ๑๔ ธันวาคม ๒๕๖๓ แจ้งแนวทางการจัดทำ แผนพัฒนาขององค์กรปกครองส่วนท้องถิ่น (พ.ศ. ๒๕๖๖ - ๒๕๗๐) ซึ่งกำหนดให้การจัดทำแผนพัฒนาท้องถิ่น แล้วเสร็จภายในเดือนตุลาคม ๒๕๖๔ โดยให้มีความสอดคล้องกับยุทธศาสตร์การพัฒนาขององค์กรปกครอง ส่วนท้องถิ่นในเขตจังหวัด ยุทธศาสตร์จังหวัด ยุทธศาสตร์กลุ่มจังหวัด แผนพัฒนาจังหวัด แผนพัฒนา กลุ่มจังหวัด แผนพัฒนาภาค แผนพัฒนาเศรษฐกิจและสังคมแห่งชาติ ยุทธศาสตร์ชาติ ๒๐ ปี และการพัฒนา ที่ยั่งยืน (Sustainable Development Goals ; SDGs)

เพื่อให้การดำเนินการเป็นไปอย่างถูกต้อง ตามขั้นตอนระเบียบ กฎหมาย และแนวทางตาม หนังสือสั่งการที่เกี่ยวข้อง เทศบาลเมืองสระแก้ว จึงได้ดำเนินการจัดทำแผนพัฒนาท้องถิ่น (พ.ศ. ๒๕๖๖ - ๒๕๗๐) โดยมีความสอดคล้องและเชื่อมโยงกับแผนพัฒนาในระดับต่าง ๆ ตลอดจนสามารถบูรณาการแผนงาน/ โครงการ/กิจกรรม เพื่อเป็นแนวทางในการพัฒนาและใช้เป็นกรอบในการจัดทำงบประมาณรายจ่ายประจำปี งบประมาณรายจ่ายเพิ่มเติม และงบประมาณรายจ่ายจากเงินสะสมในช่วงของแผนนั้น รวมทั้งวางแนวทาง เพื่อให้มีการปฏิบัติให้บรรลุวัตถุประสงค์ตามโครงการพัฒนาที่กำหนดไว้ในแผนพัฒนาท้องถิ่น ซึ่งถือเป็นหัวใจ สำคัญประการหนึ่งในการดำเนินงานขององค์กรปกครองส่วนท้องถิ่น จึงหวังเป็นอย่างยิ่งว่าแผนพัฒนาท้องถิ่น (พ.ศ. ๒๕๖๖ - ๒๕๗๐) ของเทศบาลเมืองสระแก้วเล่มนี้จะเป็นแนวทางในการพัฒนาท้องถิ่นที่มีประสิทธิภาพ พร้อมทั้งจะนำไปสู่การปฏิบัติให้เกิดประสิทธิผล เพื่อตอบสนองความต้องการและเกิดประโยชน์สูงสุดแก่ ประชาชนในท้องถิ่นอย่างแท้จริง

กองยุทธศาสตร์และงบประมาณ
ฝ่ายแผนงานและงบประมาณ
งานวิเคราะห์นโยบายและแผน
โทรศัพท์ ๐๓๗-๒๔๑-๔๙๑ ต่อ ๒๘
โทรสาร ๐๓๗-๒๔๒-๗๐๒
๒๕ ตุลาคม ๒๕๖๔

สารบัญ

หน้า

ส่วนที่ ๑ สภาพทั่วไปและข้อมูลพื้นฐาน

๑ - ๒๓

๑. ด้านกายภาพ
๒. ด้านการเมือง/การปกครอง
๓. ประชากร
๔. สภาพทางสังคม
๕. ระบบบริการพื้นฐาน
๖. ระบบเศรษฐกิจ
๗. ศาสนา ประเพณี วัฒนธรรม
๘. ทรัพยากรธรรมชาติ
๙. ข้อมูลด้านสาธารณสุขจังหวัดสระแก้ว
๑๐. ข้อมูลด้านการศึกษาจังหวัดสระแก้ว
๑๑. ข้อมูลด้านการปกครองจังหวัดสระแก้ว
๑๒. ข้อมูลองค์กรปกครองส่วนท้องถิ่นในจังหวัดสระแก้ว

ส่วนที่ ๒ ยุทธศาสตร์การพัฒนาระดับองค์กรปกครองส่วนท้องถิ่น

๑. ความสัมพันธ์ระหว่างแผนพัฒนาระดับมหภาค

- | | |
|--|---------|
| (๑) ยุทธศาสตร์ชาติ ๒๐ ปี (พ.ศ. ๒๕๖๑ - ๒๕๘๐) | ๒๔ - ๓๓ |
| (๒) แผนพัฒนาเศรษฐกิจและสังคมแห่งชาติ (ฉบับที่ ๑๒) | ๓๓ - ๕๕ |
| (๓) Thailand ๔.๐ (ประเทศไทย ๔.๐) | ๕๕ - ๕๗ |
| (๔) แผนพัฒนาภาค/แผนพัฒนากลุ่มจังหวัด/แผนพัฒนาจังหวัด | |
| ๔.๑ แผนพัฒนาภาคตะวันออก พ.ศ. ๒๕๖๐ - ๒๕๖๕ | ๕๗ - ๖๖ |
| ๔.๒ แผนพัฒนากลุ่มจังหวัดภาคตะวันออก ๒ (พ.ศ. ๒๕๖๒ - ๒๕๖๕) | ๖๖ - ๗๗ |
| ๔.๓ แผนพัฒนาจังหวัดสระแก้ว (พ.ศ. ๒๕๖๖ - ๒๕๗๐) | ๗๘ - ๘๗ |
| ๔.๔ ยุทธศาสตร์การพัฒนาระดับองค์กรปกครองส่วนท้องถิ่น
ในเขตจังหวัดสระแก้ว | ๘๗ - ๙๐ |

๒. ยุทธศาสตร์ขององค์กรปกครองส่วนท้องถิ่น

- | | |
|---|---------|
| ยุทธศาสตร์ของเทศบาลเมืองสระแก้ว | ๙๑ - ๙๘ |
| ๑) วิสัยทัศน์ | |
| ๒) พันธกิจการพัฒนาท้องถิ่น | |
| ๓) จุดมุ่งหมายเพื่อการพัฒนา | |
| ๔) ยุทธศาสตร์ | |
| ๕) เป้าประสงค์รวม | |
| ๖) แนวทางการพัฒนาตามประเด็นยุทธศาสตร์ (กลยุทธ์/ตัวชี้วัด/ค่าเป้าหมาย) | |
| ๗) จุดยืนทางยุทธศาสตร์ | |
| ๘) ความเชื่อมโยงของยุทธศาสตร์ในภาพรวม | |

๓. การวิเคราะห์เพื่อพัฒนาท้องถิ่น ๙๙ - ๑๐๒

๓.๑ การวิเคราะห์กรอบการจัดทำยุทธศาสตร์ขององค์กรปกครองส่วนท้องถิ่น

๓.๒ การประเมินสถานการณ์สภาพแวดล้อมภายนอกที่เกี่ยวข้อง

ส่วนที่ ๓ การนำแผนพัฒนาท้องถิ่นไปสู่การปฏิบัติ

๑. ยุทธศาสตร์การพัฒนาและแผนงาน ๑๐๓ - ๑๐๔

๒. บัญชีโครงการพัฒนาท้องถิ่น

(๑) บัญชีสรุปโครงการพัฒนา (แบบ ผ. ๐๑) ๑๐๕ - ๑๐๖
แผนพัฒนาท้องถิ่น (พ.ศ.๒๕๖๖ - ๒๕๗๐)

(๒) บัญชีสรุปโครงการพัฒนา (แบบ ผ. ๐๑/๑) ๑๐๗
ที่นำมาจากแผนพัฒนาแผนชุมชน

(๓) รายละเอียดโครงการพัฒนา (แบบ ผ. ๐๒) แผนพัฒนาท้องถิ่น (พ.ศ.๒๕๖๖ - ๒๕๗๐)

ยุทธศาสตร์ที่ ๑ ด้านโครงสร้างพื้นฐาน ๑๐๘ - ๑๑๐

ยุทธศาสตร์ที่ ๒ ด้านการส่งเสริมคุณภาพชีวิต การจัดระเบียบชุมชน
สังคม และการส่งเสริมการค้า การลงทุน ๑๑๑ - ๑๑๔

ยุทธศาสตร์ที่ ๓ ด้านอนุรักษ์ทรัพยากรธรรมชาติและสิ่งแวดล้อม
และการเกษตร ๑๑๕ - ๑๑๔

ยุทธศาสตร์ที่ ๔ ด้านการศึกษา การกีฬา ศาสนา ศิลปะ วัฒนธรรม
จารีตประเพณี ภูมิปัญญาท้องถิ่น และการท่องเที่ยว ๑๑๕ - ๑๒๑

ยุทธศาสตร์ที่ ๕ ด้านการบริหารจัดการที่ดีและการบริการสาธารณะ ๑๒๒ - ๑๒๔

(๔) รายละเอียดโครงการพัฒนา (แบบ ผ. ๐๒/๑)

- ยุทธศาสตร์การพัฒนาด้านโครงสร้างพื้นฐาน ๑๒๕ - ๑๒๕

- ยุทธศาสตร์การพัฒนาด้านการส่งเสริมคุณภาพชีวิต
การจัดระเบียบชุมชนสังคม และการส่งเสริมการค้า การลงทุน ๑๒๕

- ยุทธศาสตร์การพัฒนาด้านการศึกษา การกีฬา ศาสนา ศิลปะ
วัฒนธรรมจารีตประเพณี ภูมิปัญญาท้องถิ่น และการท่องเที่ยว ๑๒๖ - ๑๒๙

(๕) รายละเอียดโครงการพัฒนา (แบบ ผ. ๐๒/๒) สำหรับโครงการที่เกินศักยภาพ
ขององค์กรปกครองส่วนท้องถิ่นที่ใช้สำหรับการประสานแผนพัฒนาท้องถิ่น

ยุทธศาสตร์ที่ ๑ ด้านโครงสร้างพื้นฐาน

- แผนงานอุตสาหกรรมและการโยธา ๑๒๖ - ๑๒๓

- แผนงานเคหะและชุมชน ๑๒๔ - ๑๒๕

ยุทธศาสตร์ที่ ๔ ด้านการศึกษา การกีฬา ศาสนา ศิลปะ วัฒนธรรม	
จารีตประเพณี ภูมิปัญญาท้องถิ่น และการท่องเที่ยว	
- แผนงานการศึกษา	๒๖๖
- แผนงานอุตสาหกรรมและการโยธา	๒๖๗

(๖) บัญชีครุภัณฑ์ (แบบ ผ. ๐๓)	๒๖๘ - ๒๙๓
-------------------------------	-----------

ส่วนที่ ๔ การติดตามและประเมินผล

๑. การติดตามและประเมินผลยุทธศาสตร์	๒๙๔ - ๒๙๗
๒. การติดตามและประเมินผลโครงการ	๒๙๗ - ๓๐๒
๓. องค์ประกอบในการติดตามและประเมินผลยุทธศาสตร์ และประเมินผลโครงการ	๓๐๒ - ๓๐๔
๔. การวัดผลในเชิงปริมาณและเชิงคุณภาพ	๓๐๕
๕. สรุปผลการพัฒนาท้องถิ่น จากแผนพัฒนาท้องถิ่น พ.ศ. ๒๕๖๖ - ๒๕๗๐	๓๐๕ - ๓๐๖
๖. ข้อเสนอแนะในการจัดทำแผนพัฒนาท้องถิ่นในอนาคต	๓๐๖ - ๓๐๘
- ผลกระทบนำไปสู่อุทิศ	
- ข้อเสนอแนะ ข้อเสนอแนะ ผลจากการพัฒนา	

ส่วนที่ ๑

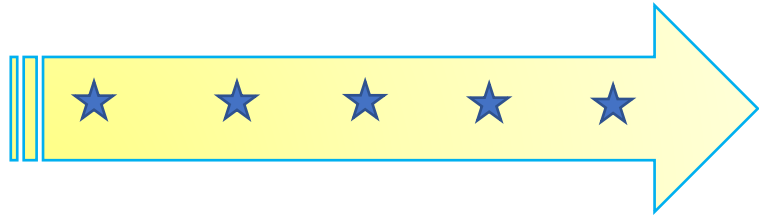

สภาพทั่วไปและ
ข้อมูลพื้นฐานของ
เทศบาลเมืองสระแก้ว

ส่วนที่ ๑

สภาพทั่วไปและข้อมูลพื้นฐาน

๑. ด้านกายภาพ

ประวัติความเป็นมาเทศบาลเมืองสระแก้ว

มีสระน้ำโบราณสองสระในเขตพื้นที่อำเภอเมืองสระแก้ว ซึ่งสันนิษฐานว่าเกิดขึ้นในสมัยกรุงธนบุรีประมาณปี พ.ศ. ๒๓๒๔ อันมีความสำคัญเมื่อพระบาทสมเด็จพระพุทธยอดฟ้าจุฬาโลกมหาราช ครั้นยังทรงเป็นสมเด็จพระยามหากษัตริย์ศึก ยกทัพไปตีประเทศเขมร ได้แวะพักกองทัพที่บริเวณสระน้ำทั้งสองแห่งนี้ จนได้รับการขนานนามว่า “สระแก้ว สระขวัญ” และได้นำน้ำจากสระทั้งสองแห่งนี้ใช้ในการประกอบพิธี “ถือน้ำพิพัฒน์สัตยา” โดยถือว่าเป็นน้ำบริสุทธิ์ ในอดีตสระแก้วมีฐานะเป็นตำบล ซึ่งทางราชการได้ตั้งเป็นด่านตรวจคนและสินค้า เข้า - ออก โดยมีข้าราชการตำแหน่งนายกองทำหน้าที่เป็นนายด่าน

พ.ศ. ๒๔๕๒ ทางราชการจึงได้ยกฐานะขึ้นเป็น “กิ่งอำเภอสระแก้ว” ขึ้นอยู่ในการปกครองของอำเภอกบินทร์บุรี ต่อมาเมื่อวันที่ ๒๓ กรกฎาคม ๒๕๐๑ ได้มีพระราชกฤษฎีกายกฐานะขึ้นเป็น “อำเภอสระแก้ว” ขึ้นอยู่ในการปกครองของจังหวัดปราจีนบุรี และเมื่อวันที่ ๑ ธันวาคม ๒๕๓๖ ได้มีพระราชบัญญัติจัดตั้งจังหวัดสระแก้วขึ้น (ประกาศในราชกิจจานุเบกษาฉบับพิเศษ เล่มที่ ๑๑๐ ตอนที่ ๑๒๕ ลงวันที่ ๒ กันยายน ๒๕๓๖ โดยเป็นจังหวัดที่ ๗๔ ของประเทศไทย

ด้วยเหตุนี้ สุขาภิบาลสระแก้ว จึงได้รับการยกฐานะขึ้นเป็นเทศบาลเมืองสระแก้ว โดยขยายรากฐานแห่งงานพัฒนาสู่เทศบาลเมือง ตามพระราชกฤษฎีกาจัดตั้งเทศบาลเมืองสระแก้ว จังหวัดสระแก้ว พ.ศ. ๒๕๓๗ (ประกาศในราชกิจจานุเบกษา เล่มที่ ๑๑๑ ตอนที่ ๕๔ ลงวันที่ ๗ ธันวาคม ๒๕๓๗) และจากอดีตจวบจนกระทั่งปัจจุบันกาลเวลาได้เป็นตัวส่งเสริมประสบการณ์จนกลายเป็นความพร้อมของเทศบาลเมืองสระแก้วในการเดินทางพัฒนาบ้านเมืองอย่างสุดกำลังความสามารถ

๑.๑ ที่ตั้งของเทศบาลเมืองสระแก้ว

สำนักงานเทศบาลเมืองสระแก้ว ตั้งอยู่เลขที่ ๑๐๙ ถนนเทศบาล ๒ ตำบลสระแก้ว อำเภอเมืองสระแก้ว จังหวัดสระแก้ว อยู่ห่างจากทางหลวงแผ่นดินหมายเลข ๓๓ (ถนนสุวรรณศร) ประมาณ ๖๕๐ เมตร มีเนื้อที่ประมาณ ๒๘ ตารางกิโลเมตร หรือประมาณ ๑๗,๕๐๐ ไร่ มีอาณาเขตติดต่อกับพื้นที่ขององค์กรปกครองส่วนท้องถิ่นต่าง ๆ ดังนี้

ทิศเหนือ	ติดกับ	องค์การบริหารส่วนตำบลหนองบอน และตำบลท่าเกษม
ทิศใต้	ติดกับ	องค์การบริหารส่วนตำบลตำบลสระขวัญ และตำบลท่าเกษม
ทิศตะวันออก	ติดกับ	องค์การบริหารส่วนตำบลท่าเกษม
ทิศตะวันตก	ติดกับ	องค์การบริหารส่วนตำบลสระแก้ว

พิกัดที่ตั้งเทศบาลเมืองสระแก้ว

- เส้นรุ้ง (ละติจูด Latitude) ที่ ๑๓.๘๒๐๗๔๑
- เส้นแวง (ลองจิจูด Longitude) ที่ ๑๐๒.๐๕๘๘๓๘

แผนที่เทศบาลเมืองสระแก้ว

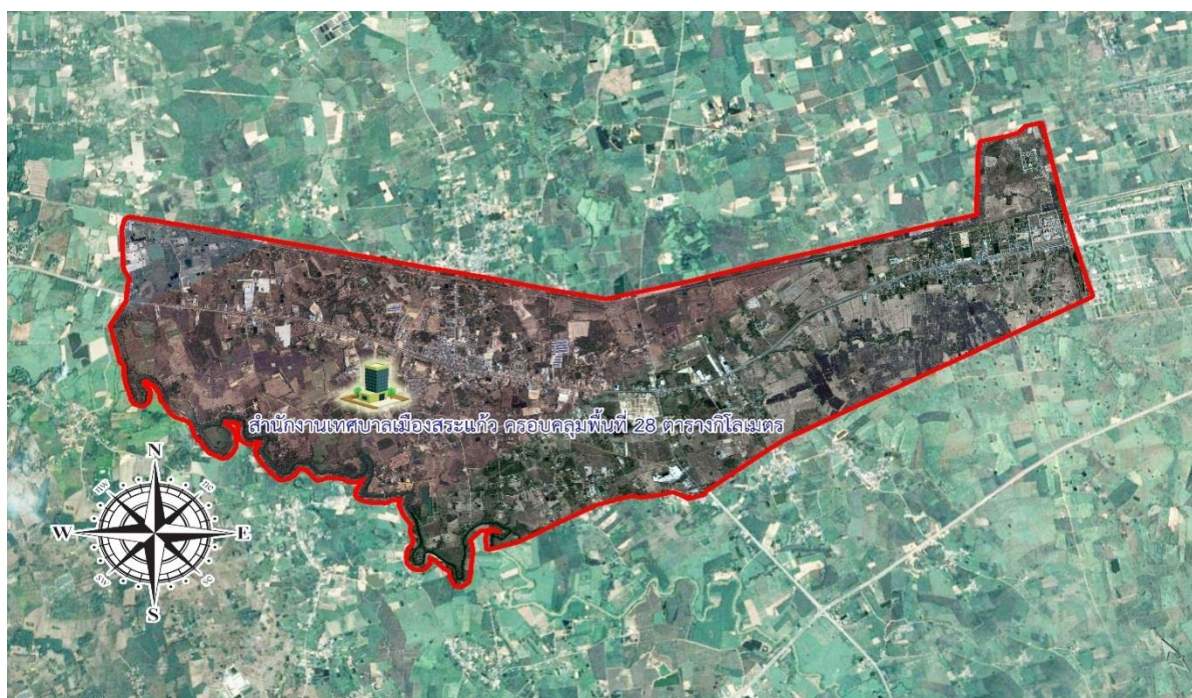

๑.๒ ลักษณะภูมิประเทศ

เทศบาลเมืองสระแก้ว ตั้งอยู่สูงจากระดับน้ำทะเลปานกลางเฉลี่ยประมาณ ๓๖.๓๗๑ เมตร (บริเวณวัดสระแก้ว พระอารามหลวง) ลักษณะโดยทั่วไป บริเวณทิศตะวันออกและทิศใต้ของจังหวัดเป็นที่ราบสูง คล้ายกับพื้นที่ราบสูงทางภาคตะวันออกเฉียงเหนือของประเทศไทย สภาพพื้นที่ดังกล่าวเหมาะต่อการปลูกพืชไร่ ยกเว้นบริเวณรอยตะเข็บติดต่อกับประเทศกัมพูชา ซึ่งเป็นบริเวณป่าที่มีเทือกเขากั้นพรมแดน และพื้นที่ในเขตอำเภอวัฒนานคร มีลักษณะเป็นสันกั้นน้ำ โดยทิศตะวันตกจะไหลลงสู่อำเภอเมืองสระแก้ว ส่วนทางทิศตะวันออกน้ำจะไหลลาดสู่อำเภออรัญประเทศและประเทศกัมพูชาทั้งหมด

ลักษณะพื้นที่โดยรวมของเทศบาลเมืองสระแก้ว เป็นที่ราบทางตอนใต้ติดกับคลองพระสะทึง เป็นแหล่งน้ำสำคัญไหลไปทางทิศตะวันตก ไปบรรจบกับแควหนุมานในเขตพื้นที่อำเภอบินทร์บุรี จังหวัดปราจีนบุรี เป็นแม่น้ำปราจีนบุรี ส่วนบริเวณตอนบนของเทศบาลเมืองสระแก้วเป็นพื้นที่ราบซึ่งส่วนใหญ่เกิดจากการบุกรุกแผ้วถางป่าเพื่อการเกษตร ทำให้เกิดสภาพป่าเสื่อมโทรม พื้นที่ส่วนใหญ่จะเพาะปลูกข้าว

๑.๓ ลักษณะภูมิอากาศ

ภูมิอากาศโดยทั่วไปของจังหวัดจะมีอากาศร้อนจัดในฤดูร้อนและค่อนข้างหนาวในฤดูหนาว โดยปกติฤดูฝนยาวนานถึง ๖ เดือน โดยฤดูร้อนเริ่มตั้งแต่เดือนกุมภาพันธ์ ถึงเดือนเมษายน ฤดูฝนเริ่มตั้งแต่เดือนพฤษภาคมไปจนถึงเดือนตุลาคม และฤดูหนาวเริ่มประมาณเดือนพฤศจิกายนถึงเดือนมกราคม อุณหภูมิโดยเฉลี่ยสูงสุด ๓๘.๓ องศาเซลเซียส ต่ำสุด ๑๕.๖ องศาเซลเซียส

๑.๔ ลักษณะของดิน

กลุ่มชุดดินของจังหวัดสระแก้วจากการจัดหมวดหมู่ดิน ตามลักษณะสมบัติดินจากปัจจัยการเกิดและการใช้ประโยชน์ที่ดินที่คล้ายคลึงกัน พบว่าทรัพยากรดินของจังหวัดสระแก้ว ประกอบด้วยกลุ่มชุดดินต่าง ๆ เช่น กลุ่มชุดดินในพื้นที่ลุ่ม จะเป็นดินเหนียวดำที่ลึกมาก มีรอยแตกกระแหงกว้างและลึก การระบายน้ำค่อนข้างเร็ว และดินอื่น ๆ ส่วนพืชที่ปลูกส่วนใหญ่ ๓ อันดับแรก ได้แก่ ข้าวนาปี มันสำปะหลัง และอ้อย

๒. ด้านการเมือง/การปกครอง

๒.๑ เขตการปกครอง

เทศบาลเมืองสระแก้ว แบ่งเขตการปกครองออกเป็น ๒๑ ชุมชนเมืองย่อย ดังนี้

ชุมชนเมืองย่อยที่	ชื่อชุมชน/หมู่บ้าน	ชุมชนเมืองย่อยที่	ชื่อชุมชน/หมู่บ้าน
๑	บ้านคำเจริญ	๑๒	บ้านคลองจาน
๒	บ้านหนองนกเขา - พี.ที.ที.	๑๓	บ้านโคกกำนัน
๓	บ้านหนองนกเขาฝั่งซ้าย	๑๔	บ้านลัดกระสัง
๔	บ้านใหม่คลองปูน	๑๕	บ้านหนองเสม็ดเหนือ
๕	บ้านเนินสมบูรณ์	๑๖	ตลาดสระแก้ว
๖	บ้านชาติเจริญ	๑๗	บ้านคลองนางชิง
๗	ศูนย์การค้าสระแก้วเมืองทอง	๑๘	บ้านเฉลิมพระเกียรติ ร.๙
๘	บ้านเนินรัตนะ ๑ เนินกลอย	๑๙	บ้านเอื้ออาทร
๙	บ้านหลังสุขศาลา	๒๐	บ้านสระแก้ว-สระขวัญ ๒
๑๐	บ้านเนินรัตนะ ๒ (หลังวัดสระแก้ว)	๒๑	บ้านหนองกะพ้อ
๑๑	บ้านสระแก้ว - สระขวัญ ๑		

ที่มาข้อมูล : งานพัฒนาชุมชน กองสวัสดิการสังคม เทศบาลเมืองสระแก้ว (กรกฎาคม ๒๕๖๔)

๒.๒ การเลือกตั้ง

ตามกฎหมายว่าด้วยการเลือกตั้งสมาชิกสภาท้องถิ่นและผู้บริหารท้องถิ่น ประกอบพระราชบัญญัติเทศบาล พ.ศ.๒๔๙๖ และที่แก้ไขเพิ่มเติม กำหนดให้สภาเทศบาลเมืองประกอบด้วยสมาชิกจำนวน ๑๘ คน แบ่งเขตการเลือกตั้งออกเป็น ๓ เขตๆ ละ ๖ คน โดยผลการเลือกตั้งสมาชิกสภาเทศบาลเมืองสระแก้ว ตามประกาศคณะกรรมการการเลือกตั้ง ลงวันที่ ๒๐ เมษายน ๒๕๖๔ ปรากฏ ดังนี้ (การเลือกตั้งครั้งล่าสุด ๒๘ มีนาคม ๒๕๖๔)

รายนามสมาชิกสภาเทศบาลเมืองสระแก้ว (๒๕๖๔ - ๒๕๖๘)

ลำดับ	เขตการเลือกตั้งที่ ๑ ชื่อ/สกุล	ลำดับ	เขตการเลือกตั้งที่ ๒ ชื่อ/สกุล	ลำดับ	เขตการเลือกตั้งที่ ๓ ชื่อ/สกุล
๑	นายไพบูลย์ เนินบก	๑	นายชิษณุพงศ์ มโนสุดประสิทธิ์	๑	นายกิตต์ธเนศ พุมดีสิทธินนท์
๒	นางรัตนภรณ์ นุชยงค์	๒	นายบัณฑิตย์ อาศัยราษฎร์	๒	นางสาวธัญญา จิงตระกูล
๓	นายบุญเหลือ ก้องกังวาลย์	๓	นายจิตติวัฒน์ จิรนิทัศน์ชัย	๓	นายสำราญ สมจันทรา
๔	นายประดิษฐ์ชัย ทูคำมี	๔	นายวิโรจน์ พันธุ์ชูเพชร	๔	นายธวัชชัย บุญปลุก
๕	นางสาวพิมพ์กมล กงแก้ว	๕	นายสงวน ภูผ่าน	๕	นายสมชาย แม่นปิ่น
๖	นายสนอง ทองเล็ก	๖	นายเดชา อาศัยราช	๖	นายสุทนต์ สิงห์ครามเขต

รายนามคณะผู้บริหารเทศบาลเมืองสระแก้ว (ชุดปัจจุบัน)

ลำดับ	ชื่อ - สกุล	ตำแหน่ง
๑	นายตระกูล สุขกุล	นายกเทศมนตรีเมืองสระแก้ว
๒	นายหฤษฎ์ สุขกุล	รองนายกเทศมนตรีเมืองสระแก้ว คนที่ ๑
๓	นายนิวัฒน์ วงษ์พานิช	รองนายกเทศมนตรีเมืองสระแก้ว คนที่ ๒
๔	นายวิเชียร ไชยวิริยะโชค	รองนายกเทศมนตรีเมืองสระแก้ว คนที่ ๓
๕	นายเสรี สุขกุล	เลขานุการนายกเทศมนตรีเมืองสระแก้ว
๖	นายธนกฤต ทูคำมี	ที่ปรึกษานายกเทศมนตรีเมืองสระแก้ว
๗	นายนพดล จัดพล	ที่ปรึกษานายกเทศมนตรีเมืองสระแก้ว

หมายเหตุ : ผลการเลือกตั้งนายกเทศมนตรีเมืองสระแก้ว ตามประกาศคณะกรรมการการเลือกตั้ง ลงวันที่ ๒๐ เมษายน ๒๕๖๔

๓. ประชากร

๓.๑ ข้อมูลเกี่ยวกับจำนวนประชากร (ณ ปี พ.ศ.๒๕๖๔)

พื้นที่เทศบาลเมืองสระแก้ว มีจำนวนประชากรรวม ๑๘,๐๔๘ คน แยกเป็นชาย ๘,๘๖๐ คน หญิง ๙,๒๘๘ คน และจำนวนครัวเรือนรวม ๑๑,๕๑๔ ครัวเรือน

ตารางแสดงจำนวนประชากรและจำนวนครัวเรือนแยกตามหมู่บ้าน/ชุมชน ของเทศบาลเมืองสระแก้ว

ชุมชนเมืองย่อยที่	ชื่อชุมชน/หมู่บ้าน	จำนวนครัวเรือน	ประชากร		รวม (คน)
			ชาย (คน)	หญิง (คน)	
๑	บ้านคำเจริญ	๒๖๒	๒๔๑	๓๐๑	๕๔๒
๒	บ้านหนองนกเขา - พี.ที.ที.	๓๖๑	๔๕๗	๕๒๗	๙๘๔
๓	บ้านหนองนกเขาฝั่งซ้าย	๕๙๓	๒๙๕	๒๙๘	๕๙๓
๔	บ้านใหม่คลองปูน	๒๕๒	๓๐๐	๒๙๖	๕๙๖
๕	บ้านเนินสมบูรณ์	๕๑๕	๔๒๒	๔๑๔	๘๓๖
๖	บ้านชาติเจริญ	๘๓๐	๖๓๓	๖๔๙	๑,๒๘๒
๗	ศูนย์การค้าสระแก้วเมืองทอง	๖๑๕	๓๔๑	๓๗๑	๗๑๒
๘	บ้านเนินรัตนะ ๑ (เนินกลอย)	๙๖๕	๕๕๒	๕๖๗	๑,๑๑๙
๙	บ้านหลังสุขศาลา	๙๔๕	๗๕๓	๗๖๓	๑,๕๑๖
๑๐	บ้านเนินรัตนะ ๒ (หลังวัดสระแก้ว)	๖๕๑	๖๗๑	๖๙๙	๑,๓๗๐
๑๑	บ้านสระแก้ว - สระขวัญ ๑	๕๓๖	๕๒๖	๕๗๗	๑,๑๐๓
๑๒	บ้านคลองจาง	๑,๔๙๑	๙๑๗	๑,๐๙๘	๒,๐๑๕
๑๓	บ้านโคกกำนัน	๒๕๗	๓๕๔	๓๕๖	๗๑๐

๑๔	บ้านลัดกระสัง	๑๑๗	๑๖๗	๑๘๑	๓๕๘
๑๕	บ้านหนองเสม็ดเหนือ	๑๓๕	๙๖	๑๐๖	๒๐๒
๑๖	ตลาดสระแก้ว	๑,๒๘๑	๖๖๑	๗๕๖	๑,๔๑๗
๑๗	บ้านคลองนางซิง	๔๔	๕๙	๗๐	๑๒๙
๑๘	บ้านเฉลิมพระเกียรติ ร.๙	๓๖๑	๑๖๘	๑๘๔	๓๕๒
๑๙	บ้านเอื้ออาทร	๔๙๔	๒๗๕	๓๓๐	๖๐๕
๒๐	บ้านสระแก้ว-สระขวัญ ๒	๕๐๖	๕๑๓	๕๗๓	๑,๐๘๖
๒๑	บ้านหนองกะพ้อ	๓๐๓	๒๕๙	๒๗๒	๕๓๑
รวม		๑๑,๕๑๔	๘,๘๖๐	๙,๒๘๘	๑๘,๐๕๘

ที่มาข้อมูล : ๑.งานพัฒนาชุมชน กองสวัสดิการสังคม เทศบาลเมืองสระแก้ว (กรกฎาคม ๒๕๖๔)

๒.งานทะเบียนราษฎร ฝ่ายปกครอง เทศบาลเมืองสระแก้ว (สิงหาคม ๒๕๖๔)

๓.ประกาศสำนักทะเบียนกลาง เรื่อง จำนวนราษฎรทั่วราชอาณาจักร ตามหลักฐานการทะเบียนราษฎร ณ วันที่ ๓๑ ธันวาคม ๒๕๖๓ (ประกาศ ณ วันที่ ๒๒ กุมภาพันธ์ ๒๕๖๔)

๓.๒ ข้อมูลประชากรย้อนหลัง ๕ ปี (พ.ศ.๒๕๖๐ - ๒๕๖๔)

พ.ศ.	ประชากรชาย (คน)	ประชากรหญิง (คน)	รวม (คน)
๒๕๖๐	๘,๗๘๓	๙,๒๘๖	๑๘,๐๖๙
๒๕๖๑	๘,๘๓๒	๙,๔๐๐	๑๘,๒๓๒
๒๕๖๒	๘,๘๗๒	๙,๔๘๒	๑๘,๓๕๔
๒๕๖๓	๘,๘๔๑	๙,๕๒๒	๑๘,๓๖๓
๒๕๖๔	๘,๘๔๒	๙,๕๓๕	๑๘,๓๗๗

จากจำนวนข้อมูลประชากร ณ ปัจจุบัน และการเปรียบเทียบย้อนหลัง ๕ ปี พบว่า ประชากรชาย-หญิง มีจำนวนใกล้เคียงกัน และอัตราการเพิ่มขึ้น-ลดลงมีจำนวนน้อย ซึ่งการคาดการณ์ในอนาคตของประชากรโดยรวมคาดว่าจะอยู่ที่ประมาณ ๑๘,๔๐๐ คน

๓.๓ ช่วงอายุและจำนวนประชากร

ลำดับที่	ช่วงอายุ	ประชากร (คน)		รวม (คน)
		ชาย	หญิง	
๑	เด็กแรกเกิด - ปฐมวัย (อายุแรกเกิด - ๕ ปี)	๗๕๗	๖๗๑	๑,๔๒๘
๒	เด็กวัยเรียนตามการศึกษาภาคบังคับ (อายุตั้งแต่ ๖ - ๑๔ ปี)	๑,๐๔๑	๙๘๓	๒,๐๒๔
๓	เยาวชนอายุตั้งแต่ ๑๕ ปีขึ้นไป - ๑๘ ปี	๔๕๗	๔๖๑	๙๑๘
๔	ช่วงอายุตั้งแต่ ๑๙ ปี - ๒๙ ปี	๑,๓๗๔	๑,๔๒๑	๒,๗๙๕
๕	ช่วงอายุตั้งแต่ ๓๐ ปี - ๓๙ ปี	๑,๒๖๐	๑,๓๖๖	๒,๖๒๖
๖	ช่วงอายุตั้งแต่ ๔๐ ปี - ๔๙ ปี	๑,๒๗๗	๑,๔๔๗	๒,๗๒๔

๗	ช่วงอายุตั้งแต่ ๕๐ ปี - ๕๙ ปี	๑,๒๓๓	๑,๔๓๐	๒,๖๖๓
๘	ผู้สูงอายุอายุตั้งแต่ ๖๐ ปี - ๖๙ ปี	๘๗๑	๑,๐๑๙	๑,๘๙๐
๙	ผู้สูงอายุอายุตั้งแต่ ๗๐ ปี - ๗๙ ปี	๓๗๒	๔๔๓	๘๑๕
๑๐	ผู้สูงอายุอายุตั้งแต่ ๘๐ ปี - ๘๙ ปี	๑๕๖	๒๒๙	๓๘๕
๑๑	ผู้สูงอายุอายุตั้งแต่ ๙๐ ปีขึ้นไป	๔๔	๖๕	๑๐๙
รวม		๘,๘๔๒	๙,๕๓๕	๑๘,๓๗๗

ที่มาข้อมูล : งานทะเบียนราษฎร ฝ่ายปกครอง เทศบาลเมืองสระแก้ว (ณ เดือนสิงหาคม ๒๕๖๔)

๔. สภาพทางสังคม

๔.๑ การศึกษา

๔.๑.๑ เทศบาลเมืองสระแก้ว มีโรงเรียนในสังกัด จำนวน ๒ แห่ง

(๑) โรงเรียนเทศบาล ๑ (หนองกะพ้ออนุสรณ์)

(๒) โรงเรียนเทศบาล ๒ (บ้านลัดกะสัง)

๔.๑.๒ ศูนย์พัฒนาเด็กเล็กในสังกัดเทศบาลเมืองสระแก้ว จำนวน ๔ แห่ง

(๑) ศูนย์พัฒนาเด็กเล็กเทศบาลเมืองสระแก้ว ศูนย์ที่ ๑ (บ้านหนองนกเขา)

(๒) ศูนย์พัฒนาเด็กเล็กเทศบาลเมืองสระแก้ว ศูนย์ที่ ๒ (บ้านลัดกะสัง)

(๓) ศูนย์พัฒนาเด็กเล็กเทศบาลเมืองสระแก้ว ศูนย์ที่ ๓ (บ้านหนองกะพ้อ)

(๔) ศูนย์พัฒนาเด็กเล็กเทศบาลเมืองสระแก้ว ศูนย์ที่ ๔ (ตลาดสระแก้ว)

๔.๑.๓ โรงเรียนที่อยู่ในเขตเทศบาลเมืองสระแก้ว จำนวน ๕ แห่ง

๑. โรงเรียนสระแก้ว

๔. โรงเรียนอนุบาลบ้านจันทร์

๒. โรงเรียนอนุบาลวัดสระแก้ว

๕. โรงเรียนดาราสุมุท สระแก้ว

๓. โรงเรียนอนุบาลเมืองสระแก้ว

ที่มาข้อมูล : กองการศึกษา เทศบาลเมืองสระแก้ว (ณ เดือนสิงหาคม ๒๕๖๔)

๔.๒ สาธารณสุข

เทศบาลเมืองสระแก้ว มีโรงพยาบาลตั้งอยู่ในพื้นที่จำนวน ๑ แห่ง ได้แก่ โรงพยาบาลสมเด็จพระยุพราชสระแก้ว ซึ่งเป็นโรงพยาบาลประจำจังหวัด

๔.๓ การสังคมสงเคราะห์

เทศบาลเมืองสระแก้วได้ดำเนินการด้านการสังคมสงเคราะห์ให้กับประชาชนตามนโยบายของรัฐบาล ถือเป็นสวัสดิการขั้นพื้นฐานที่ภาครัฐจัดสรรไว้ให้กับผู้สูงอายุ ผู้พิการ ผู้ป่วยเอดส์ รวมทั้งเงินอุดหนุนเพื่อการเลี้ยงดูเด็กแรกเกิดเพื่อเป็นเงินช่วยเหลือ แบ่งเบาภาระค่าใช้จ่ายการดำรงชีวิต ดังนี้

(๑) การได้รับเบี้ยยังชีพของผู้สูงอายุ รวมจำนวน ๒,๑๖๕ คน

- ผู้สูงอายุอายุตั้งแต่ ๖๐ ปี - ๖๙ ปี จำนวน ๑,๓๓๒ คน

ผู้ชาย จำนวน ๕๒๑ คน

ผู้หญิง จำนวน ๘๑๑ คน

- ผู้สูงอายุอายุตั้งแต่ ๗๐ ปี - ๗๙ ปี จำนวน ๕๕๗ คน

ผู้ชาย จำนวน ๒๒๙ คน

ผู้หญิง จำนวน ๓๒๘ คน

- ผู้สูงอายุอายุตั้งแต่ ๘๐ ปี - ๘๙ ปี จำนวน ๒๓๐ คน
ผู้ชาย จำนวน ๘๑ คน ผู้หญิง จำนวน ๑๔๙ คน
 - ผู้สูงอายุอายุตั้งแต่ ๙๐ ปีขึ้นไป จำนวน ๔๖ คน
ผู้ชาย จำนวน ๑๒ คน ผู้หญิง จำนวน ๓๔ คน
- (๒) การได้รับเบี้ยของผู้พิการ รวมจำนวน ๔๐๐ คน
ผู้ชาย จำนวน ๒๔๙ คน ผู้หญิง จำนวน ๑๕๑ คน
- (๓) การได้รับเบี้ยของผู้ป่วยเอดส์ รวมจำนวน ๒๐ คน
ผู้ชาย จำนวน ๑๐ คน ผู้หญิง จำนวน ๑๐ คน
- (๔) การได้รับเงินอุดหนุนเพื่อการเลี้ยงดูเด็กแรกเกิด รวมจำนวน ๕๓๘ คน

ที่มาข้อมูล : กองสวัสดิการสังคม เทศบาลเมืองสระแก้ว (ณ เดือนสิงหาคม ๒๕๖๔)

๕. ระบบบริการพื้นฐาน

๕.๑ การคมนาคมขนส่ง (ทางบก)

เทศบาลเมืองสระแก้ว ตั้งอยู่ใกล้กับทางหลวงแผ่นดินหมายเลข ๓๓ (ถนนสุวรรณศร) ซึ่งเชื่อมต่อหลายจังหวัด โดยเริ่มจากจังหวัดนครนายก ผ่านอำเภอเมืองปราจีนบุรี อำเภอประจันตคาม อำเภอกบินทร์บุรี อำเภอเมืองสระแก้ว อำเภอวัฒนานคร และไปสิ้นสุดที่ชายแดนไทย - กัมพูชา อำเภออรัญประเทศ ถือเป็นเส้นทางคมนาคมในการเดินทางเข้าสู่กรุงเทพมหานครและจังหวัดต่าง ๆ

ส่วนถนนสายหลัก สายรองและสายย่อย ตามตรอก ซอยต่างๆ คือ ถนนที่ใช้สัญจรในพื้นที่และเชื่อมต่อระหว่างหมู่บ้าน ชุมชน ประกอบด้วย ถนนลาดยางแอสฟัลท์ติก ถนนคอนกรีตเสริมเหล็ก ถนนลูกรัง

ข้อมูลถนนภายในเขตเทศบาลเมืองสระแก้ว

- (๑) ถนนแอสฟัลท์ติก จำนวน ๗๐ สาย ประกอบด้วย สายหลัก ๓๘ สาย สายรอง ๓๒ สาย
- (๒) ถนนคอนกรีตเสริมเหล็ก จำนวน ๑๘๔ สาย ประกอบด้วย สายหลัก ๑๘ สาย สายรอง ๑๖๖ สาย
- (๓) ถนนลูกรัง จำนวน ๒๗ สาย

ข้อมูลประเภทถนนแอสฟัลท์ติก

ลำดับ	ชื่อถนน	กว้าง (เมตร)	ยาว (เมตร)
๑.	ถนนเทศบาล ๑ (บ้านหนองเสม็ดเหนือ) - สุดซอย	๕.๐๐	๑,๓๐๐
๒.	ถนนเทศบาล ๒/๑ (บ้านลัดกะสัง) ตอน ๑ - ซอย ๔ (แยกขววจรดคลองพระสะทึง)	๖.๐๐ ๕.๐๐	๑,๖๕๐ ๗๒๐
๓	ถนนเทศบาล ๓ (โคกกำนัน) ตอน ๑	๖.๐๐	๑,๐๐๐
๔	ถนนเทศบาล ๒ (ข้างโรงเรียนมัธยมสระแก้ว) - ซอย ๒ (ซอยทางเข้าหลังโรงเรียนมัธยมสระแก้ว) - ซอย ๑๒ (ซอยอนุบาลบ้านจันทร์)	๗.๐๐ ๔.๐๐ ๕.๐๐	๑,๙๒๕ ๑๐๐ ๓๐๐
๕	ถนนเทศบาล ๕ (ซอยข้างโตโยต้า)	๕.๐๐	๓๕๐
๖	แยกถนนเทศบาล ๔ (เชื่อมถนนหลังปั๊มเอสโซ่)	๔.๐๐	๑๓๕

๗	ถนนเทศบาล ๗ (คลองจาง)	๖.๐๐	๑,๑๐๐
๘	ถนนเทศบาล ๖ (ซอยโรงเลื่อย)	๖.๐๐	๑,๖๕๐
	- ซอย ๑ (ทางเข้าเทศบาล)	๖.๐๐	๕๓๕
	- ซอย ๒ (ซอยหลังโรงเรียนอนุบาลวัดสระแก้ว)	๔.๐๐	๒๖๕
	- ซอย ๓ (ซอยบ้านยายศรีหลังวัด)	๕.๐๐	๒๕๕
	- ซอย ๓/๑ (ซอยหน้าศาลากลางบ้าน)	๔.๐๐	๓๕
	- ซอย ๔ (ซอยแก่งก้วยเตี้ยเวเป็ด)	๔.๐๐	๑๒๕
	- ซอย ๕ (ซอย บ้าน ผอ.เปี้ยก)	๔.๐๐	๔๕
	- ซอย ๕/๑ (ซอย ช้าง ร.ร. อนุบาลจิตละมุน)	๔.๐๐	๓๘
	- ซอย ๖ (ซอย ร.ร. อนุบาลจิตละมุน)	๔.๐๐	๖๐
- ซอย ๖/๑ (ซอยบ้าน สท.โต)	๔.๐๐	๑๙๐	
๙	ถนนเทศบาล ๖ (ซอยสระไชยศรี ๒)	๔.๐๐	๒๓๕
๑๐	ถนนเทศบาล ๘ (ซอยข้างวัดสระแก้ว)	๕.๐๐	๓๘๐
๑๑	ถนนเทศบาล ๑๑ (ซอยข้างร้านฟลอร่าอาร์ต)	๕.๐๐	๘๖
	- ถนนเทศบาล ๑๑ ตอน ๒	๓.๐๐	๑๙๕
๑๒	ถนนเทศบาล ๑๐ (ซอยข้างป้อมตำรวจ)	๕.๐๐	๒,๐๒๕
๑๓	ถนนเทศบาล ๑๓ (ซอยบ้านอดีตรองวิเชียร)	๔.๐๐	๓๐๐
๑๔	ถนนเทศบาล ๑๒ (บ้านเนินกลอย)	๕.๐๐	๓๘๐
	- ซอย ๒ (ซอยหน้า รร.ทิพปุระ)	๕.๐๐	๒๓๐
๑๕	ถนนเทศบาล ๑๕ (ซอยข้างธนาคารกสิกรไทย)	๕.๐๐	๑๐๐
	- ซอย ๑ (ซอยข้างบ้านประธานหมู่)	๕.๐๐	๑๓๐
๑๖	ถนนเทศบาล ๑๔ (ซอยข้างอำเภอเมืองสระแก้ว)	๕.๐๐	๑,๗๙๕
๑๗	ถนนเทศบาล ๑๗ (ซอยข้างร้านแว่นท็อปเจริญ)	๖.๐๐	๑,๑๐๐
	- ซอย ๑ (ซอยหมอวิทยา)	๘.๐๐	๔๘๐
	- ซอย ๒ (ข้างสนามกีฬา)	๘.๐๐	๔๘๐
	- ซอย ๓ (แยกขวาน้ำสนามกีฬา)	๘.๐๐	๔๘๐
	- ซอย ๔ (ซอยข้าง สวท.)	๕.๐๐	๔๘๐
	- ซอย ๕ (ซอยยายเต็ม)	๕.๐๐	๔๘๐
๑๘	ถนนเทศบาล ๑๙ (ซอยตลาดสระแก้ว)	๖.๐๐	๑,๑๐๐
	- ซอย ๑ (แยกร้านอรุณกิจ)	๕.๐๐	๑,๐๐๐
	- ซอย ๒ (แยกเข้าตลาดตรระกุดสุข)	๕.๐๐-๖.๐๐	๓๔๙
๑๙	ถนนเทศบาล ๑๘ (ซอยข้างบึงซี)	๕.๐๐	๑,๗๕๐
๒๐	ถนนเทศบาล ๒๑ (ซอยข้างโรงพยาบาลสมเด็จพระยุพราช)	๖.๐๐	๗๖๐
	- ซอย ๒ (ข้างสถานีตำรวจ)	๖.๐๐	๑๐๐
	- ซอย ๓ (หลังศาลเจ้าไปหลังศูนย์การค้าสระแก้วเมืองทอง)	๕.๐๐	๘๙๐
๒๑	ถนนเทศบาล ๒๐ (ซอยข้าง ISUZU เก่า)	๕.๐๐	๑,๖๐๐
	- ซอย ๑ (ซอยหลังโรงเรียนหนองกะพ้อ)	๔.๐๐	๙๕๐
๒๒	ถนนบ้านหนองปรือ (บ้านใหม่คลองปูน)	๖.๐๐	๑,๑๐๐

๒๓	ถนนเทศบาล ๒๗ (ร้านก๋วยเตี๋ยวเจ๊อั้ง) - ซอย (ถนนภายในวัดหนองกะพ้อ)	๕.๐๐ ๖.๐๐	๕๓๕ ๑๒๐
๒๔	ถนนเทศบาล ๓๓ (ทางเข้าเนินสมบัติ)	๔.๐๐	๘๕๐
๒๕	ถนนเทศบาล ๓๕ (ซอยหลังบ้านเอื้ออาทร)	๕.๐๐	๑,๕๕๐
๒๖	ถนนหนองนกเขา ๑๒ (ข้างสระน้ำ) - ซอย ๑	๕.๐๐ ๔.๐๐	๕๙๐ ๑๕๐
๒๗	ถนนหนองนกเขา ๑๔ (ซอยบ้าน สท.วิเชียร)	๔.๐๐	๙๐
๒๘	ถนนหนองนกเขา ๑๖ (ซอยร้านก๋วยเตี๋ยวโจร)	๔.๐๐	๒๐๗
๒๙	ถนนเทศบาล ๓๓/๓ (ซอยข้างศาลหลักเมือง)	๖.๐๐	๓๔๐
๓๐	ถนนหนองนกเขา ๑๘	๕.๐๐	๒๐๕
๓๑	ถนนหนองนกเขาซอย ๑ (ทางเข้าวัดประชาสามัคคี)	๔.๐๐	๙๒
๓๒	ถนนหนองนกเขา ๒๐ (ซอยปั๊มน้ำมัน) - ถนนหนองนกเขา ๒๐ เชื่อมถนนเทศบาล ๒๒	๕.๐๐ ๓.๐๐-๔.๐๐	๓๐๐ ๓๒๘
๓๓	ถนนหนองนกเขาซอย ๓ (ซอยศูนย์พัฒนาเด็กเล็กเทศบาลเมืองสระแก้ว)	๔.๐๐	๒๙๕
๓๔	ถนนหนองนกเขา ๒๒ (ร้านขายยาราวัด)	๖.๐๐	๖๕๐
๓๕	ถนนหนองนกเขาซอย ๕ (ซอยร้านก๋วยเตี๋ยว)	๔.๐๐	๗๕
๓๖	ถนนหนองนกเขาซอย ๗ (ร้านกล้วยทอด)	๔.๐๐	๑๒๐
๓๗	ถนนเทศบาล ๓๓/๔ (ซอยข้างหอสมุด) - ซอยข้างโรงเรียนอนุบาลเมืองสระแก้ว (บ้านหนองนกเขา) - ซอย 1 (หลังศาลากลางบ้านหนองนกเขาฝั่งซ้าย) - ซอย 3 (ร้านค้าหัวมุม) - ซอย 5 (ก่อนถึงบ้าน สท.เปี้ยก)	๖.๐๐ ๔.๐๐ ๔.๐๐ ๔.๐๐	๙๑๕ ๒๐๐ ๒๔๐ ๓๓๐ ๖๕๐
๓๘๐	ถนนเทศบาล ๒๖ (บ้านคำเจริญ)	๖.๐๐	๗๘๕

ข้อมูลประเภทถนนคอนกรีตเสริมเหล็ก (คสล.)

ลำดับ	ชื่อถนน	กว้าง (เมตร)	ยาว (เมตร)
๑	ถนนเทศบาล ๑ บ้านหนองเสม็ดเหนือ-สุดซอย (แอสฟัลต์ติก) - ซอย ๒ (ซอยข้างโกดังเม่งฮวด) - ซอย ๔ (บ้านอาจารย์สมชาย) - ซอย ๖ (บ้านผอ.สันติ) - ซอย ๘ (บ้านประธานจ้อย) - ซอย ๘/๑ (ซอยศาลากลางบ้าน)	๔.๐๐ ๔.๐๐ ๔.๐๐ ๔.๐๐ ๔.๐๐	๖๙๕ ๘๐ ๒๐๐ ๙๐ ๑๒๕
๒	ถนนเทศบาล ๒/๑ บ้านลัดกะสัง ตอน ๒ - ซอย ๖ (ทางเข้าสะพาน สู้สำนึกสงฆ์) - ซอย ๘	๔.๐๐ ๔.๐๐ ๔.๐๐	๓๘๕ ๓๓๐ ๑๗๕
๓	ถนนแยกสุวรรณนคร (ตรงข้ามศูนย์โตโยต้า)	๔.๐๐	๑๑๐

๔	ถนนแยกสุวรรณศร (ข้างร้านจุ่นเจริญ)	๔.๐๐	๖๐
๕	ถนนเทศบาล 3 (โคกกำนัน) ตอน 2 - ซอย ๑ (ศาลากลางบ้าน) - ซอย ๒ (ซอยบ้านลุงอินทร์) - ซอย ๓ (หลังโรงสีเม่งฮวด) - ซอย ๔ (บ้านไฟฟ้า)	๔.๐๐ ๔.๐๐ ๔.๐๐ ๔.๐๐ ๔.๐๐	๖๕๐ ๒๕๐ ๒๐๐ ๑๕๐ ๗๐
๖	ถนนเทศบาล ๒ ข้างโรงเรียนมัธยมสระแก้ว (แอสฟัลต์ติก) - ซอย ๑ (ซอยโรงแรมอาเซียนบลูม) - ซอย ๓ - ซอย ๔ - ซอย ๕ - ซอย ๖ - ซอย ๗ (ซอยตรงข้ามตันโพธิ์) - ซอย ๘ (ซอยข้างโรงแรมพีพี) - ซอย ๙ (ซอยตรงข้ามบ้าน สท.ซีพี) - ซอย ๙/๑ (ซอยบ้านพิงษ์ป้องกัน) - ซอย ๙/๒ (ซอยหลังบ้านพิเสม) - ซอย ๑๔ (ซอยข้างบ้าน สท.ซีพี)	๕.๐๐ ๔.๐๐ ๕.๐๐ ๔.๐๐ ๔.๐๐ ๓.๐๐ ๔.๐๐ ๕.๐๐ ๕.๐๐ ๔.๐๐ ๔.๐๐	๕๗๕ ๒๐๐ ๑๐๐ ๕๗๕ ๑๑๐ ๔๕ ๙๐ ๕๗๕ ๖๗ ๙๐ ๖๐
๗	แยกถนนเทศบาล ๔ เชื่อมถนนหลังป้อมเอสไอ (แอสฟัลต์ติก) - ซอย ๑ (เชื่อมหลังป้อมเอสไอ)	๔.๐๐	๑๓๕
๘	ถนนเทศบาล ๗ คลองจาน (แอสฟัลต์ติก) - ซอย ๑ (เส้นหลัง บขส.) - ซอย ๒ (บ้าน สท. สมชาย) - ซอย ๓ (บ้านป่าแดง) - ซอย ๗ (บ้านประธานแมว)	๔.๐๐ ๔.๐๐ ๓.๐๐ ๔.๐๐	๘๐๐ ๔๕๐ ๒๗๕ ๓๘๐
๙	ถนนเทศบาล ๖ ซอยโรงเลื่อย (แอสฟัลต์ติก) - ซอย ๑/๑ (ซอยข้างโกดังไทเซียง) - ซอย ๗ (แยกขวาเข้าหลังป้อมเอสไอ) - ซอยถนนเทศบาล ๖ เชื่อมเทศบาล ๘ - ซอยถนนเทศบาล ๖ เชื่อมเทศบาล ๘ ซอย ๑ - ซอยถนนเทศบาล ๖ เชื่อมเทศบาล ๘ ซอย ๒ - ซอยถนนเทศบาล ๖ เชื่อมเทศบาล ๘ ซอย ๓ - ซอยถนนเทศบาล ๖ เชื่อมเทศบาล ๘ ซอย ๔ - ซอยถนนเทศบาล ๖ เชื่อมเทศบาล ๘ ซอย ๕ - ซอยถนนเทศบาล ๖ เชื่อมเทศบาล ๘ ซอย ๖ - ซอยถนนเทศบาล ๖ เชื่อมเทศบาล ๘ ซอย ๗ - ซอยถนนเทศบาล ๖ เชื่อมเทศบาล ๘ ซอย ๙ - ซอยถนนเทศบาล ๖ (แยกเข้าโรงแรมจำจำ (ด้านหลัง)	๕.๐๐ ๕.๐๐ ๕.๐๐ ๔.๐๐ ๔.๐๐ ๔.๐๐ ๕.๐๐ ๔.๐๐ ๕.๐๐ ๔.๐๐ ๕.๐๐ ๓.๕-๕.๐๐ ๔.๐๐	๑๗๕ ๑๗๕ ๓๖๕ ๑๕๐ ๖๕ ๑๑๐ ๑๑๐ ๑๑๐ ๖๗ ๑๑๕ ๑๘๐ ๑๘๐ ๑๐๐

	- ซอยถนนเทศบาล ๖ (ทางเข้าโรงสูบน้ำประปา) - ซอยถนนเทศบาล ๖ (ซอยสระไชยศรี ๑) - ซอยถนนเทศบาล ๖ (ซอยสระไชยศรี ๓) - ซอยถนนเทศบาล ๖ (ซอยสระไชยศรี ๔) - ซอยถนนเทศบาล ๖ (ซอยสระไชยศรี ๕) - ซอยถนนเทศบาล ๖ (ซอยสระไชยศรี ๗) - ซอยถนนเทศบาล ๖ (ซอยสระไชยศรี ๙)	๕.๐๐ ๕.๐๐ ๔.๐๐ ๔.๐๐ ๔.๐๐ ๕.๐๐ ๕.๐๐	๑๐๔ ๑๕๒ ๑๙๕ ๑๕๐ ๘๕ ๖๐ ๖๐
๑๐	ถนนเทศบาล ๙ (ซอยหลัง BG Pub) - ซอย ๑ (บ้านตากม) - ถนนเทศบาล ๙ /๑ (ทางเข้าสถานีขนส่งสระแก้ว) - ถนนเทศบาล ๙/๒ (ซอยร้านเทเลวิทเก่า)	๔.๐๐ ๔.๐๐ ๖.๐๐ ๖.๐๐	๔๑๕ ๗๐ ๔๖๐ ๒๗๐
๑๑	ถนนเทศบาล ๘ ซอยข้างวัดสระแก้ว (แอสฟัลต์ติก) - ซอย ๑ (ซอยตันโพธิ์ หลังวัดสระแก้ว) - ซอย ๒ (ซอยป่ามะม่วง) - ซอย ๓ (ซอยหลังบ้านยายแอ็ด) - ซอย ๔ (ซอยข้างบ้านเล่าตั้ง)	๔.๐๐ ๔.๐๐ ๔.๐๐ ๔.๐๐	๔๐๐ ๓๐๐ ๖๐ ๑๓๐
๑๒	ถนนเทศบาล ๑๐ ซอยข้างป้อมตำรวจ (แอสฟัลต์ติก) - ซอย ๑ (ซอยหมู่บ้านเจษฎา) - ซอย ๒ (ซอยเข้าวัดสระแก้ว) - ซอย ๓ (ซอยข้างร้านดาวเหนือ) - ซอย ๔ (ซอยตรงข้ามร้านดาวเหนือ) - ซอย ๕ (ซอยเข้าร้านแจมเฮ้าส์) - ซอย ๖ - ซอย ๗ - ซอย ๘ (ซอยข้างบ้านพีเฉลย) - ซอย ๑๑	๔.๐๐ ๔.๐๐ ๔.๐๐ ๕.๐๐ ๔.๐๐ ๓.๕๐ ๔.๐๐ ๔.๐๐ ๔.๐๐	๑๐๕ ๑๐๐ ๑๒๐ ๓๗๐ ๒๒๐ ๗๐ ๙๕ ๒๐๐ ๒๐๐
๑๓	ถนนเทศบาล ๑๓ ซอยบ้านอดีตครองวิเชียร (แอสฟัลต์ติก) - ซอย ๑ (ซอยทหาร)	๔.๐๐	๕๐
๑๔	ถนนเทศบาล ๑๒ บ้านเนินกลอย (แอสฟัลต์ติก) - ซอย ๑ (ซอยหลังธนาคารออมสิน) - ซอย ๒/๑ (ซอยบ้านดารอด) - ซอย ๓ (ซอยบ้านนายบุญชู) - ซอย ๔ (ซอยบ้านตาเหลิม) - ซอย ๖ (ซอยน้ำเป็ย) - ซอยข้างธนาคารออมสิน	๓-๔.๐๐ ๔.๐๐ ๒.๐๐ ๒.๐๐ ๓.๐๐ ๔.๐๐	๖๐ ๓๖๕ ๘๐ ๘๐ ๕๐ ๒๒๐
๑๕	ถนนเทศบาล ๑๔ ซอยข้างอำเภอเมืองสระแก้ว (แอสฟัลต์ติก) - ซอย ๑ (ซอยบ้านป่าแหวน) - ซอย ๒ (ซอยข้างหอประชุมอำเภอ)	๔.๐๐ ๓.๐๐	๑๙๕ ๑๔๐

	- ซอย ๓ (ซอยนายบุญมี) - ซอย ๔ (ซอยบ้านดาบเสือ) - ซอย ๕ (ซอยร้านก๊วกโกชนา) - ซอย ๗ (ซอยศรีกวีจิรส์อร์ท)	๔.๐๐ ๔.๐๐ ๔.๐๐ ๔.๐๐	๑๒๐ ๑๑๐ ๑๑๐ ๘๕
๑๖	ถนนเทศบาล ๑๗ ซอยข้างร้านแว่นท็อปเจริญ (แอสฟัลต์ติก) - ซอย ๗ (ซอยบ้านแจ้จ้อย) - ซอย ๘ (ซอยโรงแรมสบายอินท์) - ซอย ๙ แยกซ้าย (ซอยบ้านหัวกุ่มแจ้ใต้)		
๑๗	ถนนเทศบาล ๑๖ (ซอยข้างร้านนานาภัณฑ์) - ซอยข้างธนาคารกรุงศรีฯ - ซอยถนนแยกสุวรรณนคร (ซอยข้างบ้าน ผอ.ปกรณ) - ซอยถนนแยกสุวรรณนคร (ซอยข้างร้าน ส. ธานีทรียานยนต์)	๔.๐๐ ๕.๐๐ ๔.๐๐ ๕.๐๐	๓๕๐ ๑๓๐ ๑๕๐ ๑๕๐
๑๘	ถนนเทศบาล ๑๙ ซอยตลาดสระแก้ว (แอสฟัลต์ติก) - ซอย ๓ (แยกเข้าโรงแรมธนาสิริ) - ซอย ๔ (แยก ต. ช่างทอง) - ซอย ๖ (แยกบ้านแดงออกคิด) - ซอย ร้านป๊อกลูกเต๋อ - ซอย บ้านปางสีดา ๒ ซอย ๑ - ซอย บ้านปางสีดา ๒ ซอย ๒ - ซอย บ้านปางสีดา ๓ - ซอย บ้านนายเหลี่ยม - ซอย บ้านนายหนูแดง - ซอย บ้านหมวดวย - ซอย บ้านดาบตุ้	๔.๐๐ ๕.๐๐ ๕.๐๐ ๔.๐๐ ๕.๐๐ ๕.๐๐ ๕.๐๐ ๕.๐๐ ๔.๐๐ ๔.๐๐ ๔.๐๐ ๔.๐๐	๙๕ ๑๕๕ ๑๕๕ ๑๓๓ ๑๓๕ ๑๓๕ ๑๐๕ ๒๕๐ ๕๕ ๑๖๘ ๕๘๕
๑๙	ถนนเทศบาล ๑๘ ซอยข้างบึงขี้ (แอสฟัลต์ติก) - ซอย ๑ (ซอยโรงแรมฮอปอิน) - ซอย ๓ (ซอยหลังโรงแรมฮอปอินน์) - ซอย ๔ (ซอยป่าเตย) - ซอย ๕ (ซอยบ้านหอมจรรย์) - ซอย ๖ (ซอยไปหมู่บ้านธงชัย) - ซอย ๖/๑ (ซอยข้างหมู่บ้านธงชัย) - ซอย ๖/๒ (ซอยสวนรองพงษ์) - ซอย ๗ (ซอยไปพิมพ์นารา)	๔.๐๐ ๔.๐๐ ๔.๐๐ ๔.๐๐ ๕.๐๐ ๔.๐๐ ๔.๐๐ ๔.๐๐	๘๕ ๑๘๕ ๘๕ ๒๗๕ ๖๙๕ ๓๐๐ ๒๐๐ ๓๑๕
๒๐	ถนนเทศบาล ๒๑ ซอยข้างโรงพยาบาลสมเด็จพระเจ้า (แอสฟัลต์ติก) - ซอย ๑ (หลังเสาส่งโทรศัพท์) - ซอย ๔ (ข้างบ้านนายอำเภอ) - ซอย ๕ (เข้า อบจ.เก่า)	๔.๐๐ ๔.๐๐ ๖.๐๐	๑๐๐ ๘๐ ๖๕

๒๑	ถนนเทศบาล ๒๐ ซอยข้าง ISUZU เก่า (แอสฟัลต์ติก) - ซอย ๒ (ซอยหลัง ISUZU) - ซอย ๓ (ซอยโรงน้ำแข็ง YK) - ซอย ๔ (ซอยหลังโบสถ์คริสต์) - ซอย ๖ (ซอยข้างโบสถ์คริสต์)	๕.๐๐ ๔.๐๐ ๕.๐๐ ๔.๐๐	๕๐ ๓๕๐ ๙๕ ๖๕
๒๒	ถนนเทศบาล ๒๓ (ซอยสระแก้วประดับยนต์) - ซอย ๒ (แยกไปรั้วบ้านเอื้ออาทร) - ซอย บริเวณรอบบ้านเอื้ออาทร	๔.๐๐ ๕.๐๐ ๕.๐๐	๒๙๕ ๒๕๐ ๒,๕๐๐
๒๓	ถนนบ้านหนองปรือ บ้านใหม่คลองปูน (แอสฟัลต์ติก) - ซอย ๑ - ซอย ๒ (ซอยศาลากลางบ้าน) - ซอย ๒/๑ (ซอยบ้านข้างวัน) - ซอย ๒/๒ - ซอย ๓ - ซอย ๔ (ซอยบ้าน สท.ตุน) - ซอย ๕ (ซอยไปทุ่งนา) - ซอย ๖ - ซอย ๗ (ซอยสระน้ำสาธารณะ) - ซอย ๘ - แยกถนนสุวรรณศร (ข้างร้านกาแฟ Coffee Love ตรงข้ามบ้านคลองนางชิง)	๔.๐๐ ๔.๐๐ ๔.๐๐ ๔.๐๐ ๔.๐๐ ๔.๐๐ ๔.๐๐ ๔.๐๐ ๔.๐๐ ๔.๐๐ ๔.๐๐	๒๕๐ ๔๕๐ ๒๐๐ ๑๘๐ ๑๗๐ ๓๖๕ ๘๕ ๑๖๐ ๖๕ ๑๓๕ ๒๘๕
๒๔	ถนนเทศบาล ๒๕ (ซอยข้างร้านธารนิทร์ผ้ามา่น) - ซอย ๑ (แยกหมู่บ้านอลงกรณ์) - ซอย ๒ - ซอย ๔ (เข้าสระน้ำสาธารณะ)	๕.๐๐ ๕.๐๐ ๔.๐๐ ๔.๐๐	๖๕๐ ๘๐๐ ๘๐ ๘๐
๒๕	ถนนหนองนกเขา ๒ (ตรงข้ามศาลหลักเมือง)	๔.๐๐	๑๕๐
๒๖	ถนนเทศบาล ๒๗ ร้านก๋วยเตี๋ยวเจ๊อั้ง (แอสฟัลต์ติก) - ซอย ๑ (ซอยบ้านผู้ใหญ่มี) - ซอย ๒ (ซอยโรงผลิตน้ำ) - ถนนแยกถนนสุวรรณศร (ซอยโรงแรมเมทีนี) - ถนนแยกถนนสุวรรณศร (ข้างร้านเบทาโก) - ซอย (แยกขวาก่อนถึงวัด)	๔.๐๐ ๔.๐๐ ๓.๕๐ ๔.๐๐ ๔.๐๐	๘๔ ๒๐๐ ๒๓๐ ๑๘๐ ๗๐
๒๗	ถนนหนองนกเขา ๔ (ตรงข้ามร้านเสปียง)	๔.๐๐	๒๐๐
๒๘	ถนนเทศบาล ๒๙ (ซอยทางเข้าวัดหนองกะพ้อเชื่อม ถ.เทศบาล ๓๑) - ซอย ๒ (แยกขวาก่อนถึงวัดหนองกะพ้อ)	๔.๐๐ ๓.๕๐	๙๐๐ ๙๐
๒๙	ถนนหนองนกเขา ๖ (ตรงข้าม สพฐ.เขต ๑)	๔.๐๐	๒๕๗
๓๐	ถนนเทศบาล ๓๑ (บ้านเนินสมบุญ) - ซอย ๒ (แยกไปโยเร)	๔.๐๐ ๔.๐๐	๑,๑๕๐ ๑๔๐

	- ซอย ๓ (แยกหลังบ้าน สท.ปอง) - ซอย ๔ (แยกตรงข้าม สท.ปอง)	๒.๐๐ ๔.๐๐	๑๕๐ ๑๕๐
๓๑	ถนนหนองนกเขา ๘ (ข้างโบสถ์คริสต์)	๔.๐๐	๑๕๐
๓๒	ถนนเทศบาล ๓๓ ทางเข้าเนินสมบัติ (แอสฟัลต์ติก) - ซอย ๒ (ซอยหมู่บ้านพรนิมิตร) - ซอย ๔ (ซอยข้างโยเร)	๔.๐๐ ๒.๕๐	๓๘๐ ๑๐๐
๓๓	ถนนหนองนกเขา ๑๐ (ข้างปั้ม พีที)	๔.๐๐	๒๐๐
๓๔	ถนนเทศบาล ๓๓/๑ (ทางเข้าสำนักงานที่ดินจังหวัดสระแก้ว) - ซอย ๒ (ซอยข้างสำนักงานที่ดินจังหวัดสระแก้ว)	๖.๐๐ ๕.๐๐	๖๐๐ ๒๓๕
๓๕	ถนนเทศบาล ๓๓/๒ (ซอยบ้านคลองนางชิง) - ซอย ๑ (ซอยแยกซ้าย) - ซอย ๒ (ซอยไปศาลากลางบ้าน) - ซอย ๔ (ซอยบ้าน สท.สังัด) - ซอย ๔/๑ (ซอยบ้านสารวัตรโก)	๖.๐๐ ๔.๐๐ ๔.๐๐ ๕.๐๐ ๕.๐๐	๘๑๐ ๑๓๐ ๒๙๐ ๑๑๕ ๖๗
๓๖	ถนนหนองนกเขา ๒๐ ซอยปั้มน้ำมัน (แอสฟัลต์ติก) - ถนนหนองนกเขา ๒๐ เชื่อมถนนเทศบาล ๒๒ ซอย ๑	๔.๐๐	๘๗
๓๗	ถนนหนองนกเขา ๒๒ ร้านขายยาราวีล (แอสฟัลต์ติก) - ซอยแยกขวาเทศบาล ๒๒ ซอยบ้านสวนปิ่นรีสอร์ท - ซอย ๑ - ซอย ๕ (ซอยบ้านคุณประจักษ์)	๕.๐๐ ๔.๐๐ ๔.๐๐	๓๗๘ ๑๕๐ ๒๐๐
๓๘	ถนนเทศบาล ๒๖ บ้านคำเจริญ (แอสฟัลต์ติก) - ถนนเทศบาล ๒๖ (บ้านคำเจริญ) - ซอย ๒ (บ้านนายไพบูลย์) - ซอย ๔ (โรงสีชุมชน) - ซอย ๕ - ซอย ๖ (บ้านนางประไพ) - ซอย ๗ - ซอย ๘ - ซอย ๘/๑ - ซอย ๘/๒ - ซอย ๑๐ (บ้านนายวินัย) - ซอย ๑๑ (ข้างบ้านประธานชุมชน) - ซอย ๑๒ (บ้านนางสมคิด)	๔.๐๐ ๔.๐๐ ๔.๐๐ ๕.๐๐ ๔.๐๐ ๕.๐๐ ๔.๐๐ ๔.๐๐ ๔.๐๐ ๔.๐๐ ๔.๐๐ ๔.๐๐ ๔.๐๐ ๔.๐๐ ๔.๐๐	๒๖๕ ๓๐ ๗๐ ๑๙๕ ๙๕ ๒๐๐ ๑๔๕ ๓๗๐ ๑๔๖ ๖๐ ๖๕ ๘๐
๓๙	ถนนสายเลี้ยวเมือง (ทางหลวงหมายเลข ๓๑๗ - บ้านลัดกะสัง) ถนนสายเลี้ยวเมือง (แยกถนนเทศบาล ๖ ไปลัดกะสัง) ตอน ๑ ถนนสายเลี้ยวเมือง (แยกถนนเทศบาล ๖ ไป ร.ร. ดาราสมุทร) ตอน ๒ ถนนสายเลี้ยวเมือง (ตั้งแต่แยกหน้า ร.ร. ดาราสมุทรไปถนน ๓๑๗) ตอน ๓ ถนนสายเลี้ยวเมือง แยกซ้ายข้างสนามมวย	๖ - ๑๐.๐๐ ๖.๐๐ ๗ - ๘.๐๐ ๖.๐๐ ๔.๐๐	๕,๕๙๐ ๑,๕๐๐ ๔๐๐ ๒,๙๐๐ ๓๒๕

	ถนนสายเลี้ยวเมือง แยกซ้ายก่อนหมู่บ้านประกายเพชร	๕.๐๐	๒๐๐
	ถนนสายเลี้ยวเมือง แยกซ้ายหมู่บ้านประกายเพชร	๕.๐๐	๑๔๕
๔๐	ถนนเฉลิมพระเกียรติ ร.๙ (ซอยอยู่ข้างเนียง)	๔.๐๐	๕๙๗
	- ซอย ๑ (บ้านนานปราโมทย์)	๔.๐๐	๑๒๘
	- ซอย ๓	๔.๐๐	๑๒๕
	- ซอยถนนเฉลิมพระเกียรติ ร.๙ (ซอยบ้านนายฮวด)	๔.๐๐	๖๐

ข้อมูลประเภทถนนลูกรัง

ลำดับ	ชื่อถนน	กว้าง (เมตร)	ยาว (เมตร)
๑.	ถนนเทศบาล ๒/๑ บ้านลัดกะสัง (แอสฟัลต์ติก) - ซอย ๒ (หลัง ร.ร. บ้านลัดกะสัง)	๔.๐๐	๒๓๕
๒.	เทศบาล ถนน๒ ข้างโรงเรียนมัธยมสระแก้ว (แอสฟัลต์ติก) - ซอย ๑๐ (ซอยข้างหมู่บ้านเอ็กซ์เพลน)	๔.๐๐	๕๐
๓	ถนนเทศบาล ๑๐ ซอยข้างป้อมตำรวจ (แอสฟัลต์ติก) - ซอย ๙ - ซอย ๑๐ - ซอย ๑๒ (บ้านห้วยแก้ว) - ซอย ๑๓ (เชื่อมถนนเทศบาล ๑๔)	๔.๐๐ ๔.๐๐ ๔.๐๐ ๔.๐๐	๒๐๐ ๑๕๐ ๗๘๐ ๔๐๐
๔	ถนนเทศบาล ๑๔ ซอยข้างอำเภอเมืองสระแก้ว (แอสฟัลต์ติก) - ซอย ๖	๔.๐๐	๑๘๐
๕	ถนนเทศบาล ๑๙ ซอยตลาดสระแก้ว (แอสฟัลต์ติก) - ซอย ข้างร้านข้าวเจ็อย	๔.๐๐	๘๐
๖	ถนนเทศบาล ๑๘ ซอยข้างบึงซี (แอสฟัลต์ติก) - ซอย ๒ (ซอยหลังบึงซี)	๔.๐๐	๒๐๐
๗	ถนนบ้านหนองปรือ บ้านใหม่คลองปูน (แอสฟัลต์ติก) - แยกซอย ๔ เชื่อมซอย ๘	๔.๐๐	๒๘๐
๘	ถนนเทศบาล ๓๑ บ้านเนินสมบุรณ์ (คอนกรีตเสริมเหล็ก) - ซอย ๑ (แยกบ้านยายจันทร์)	๔.๐๐	๓๗๐
๙	ถนนเทศบาล ๓๓ ทางเข้าเนินสมบัติ (แอสฟัลต์ติก) - ซอยไปสำนักงานที่ดินจังหวัดสระแก้ว	๕.๐๐	๗๕๐
๑๐	ถนนหนองนกเขา ๑๒ ข้างสระน้ำ (แอสฟัลต์ติก) - ซอย ๒ - ซอยศาลากลางบ้าน (ข้างสระน้ำ)	๔.๐๐ ๔.๐๐	๓๑๕ ๑๑๐
๑๑	ถนนเทศบาล ๓๓/๑ ทางเข้าสำนักงานที่ดินจังหวัดสระแก้ว (คอนกรีตเสริมเหล็ก) - ซอย ๑ (ติดร้านถาวรอลูมิเนียม)	๔.๐๐	๘๐
๑๒	ถนนเทศบาล ๓๓/๒ ซอยบ้านคลองนางชิง (คอนกรีตเสริมเหล็ก)		

	- ซอย ๓ (ซอยข้างอุ่มมรด)	๔.๐๐	๕๓๕
๑๓	ถนนเทศบาล ๓๓/๓ ซอยข้างศาลหลักเมือง (แอสฟัลต์ติก) - ซอยข้าง สพฐ.เขต ๑	๕.๐๐	๔๑๕
๑๔	ถนนหนองนกเขา ๒๒ ร้านขายยาราวัวล (แอสฟัลต์ติก) - ถนนหนองนกเขา ๒๒ (ร้านขายยาราวัวล) ตอน ๒ - ซอย ๓ (ซอยโรงเห็ด)	๕.๐๐ ๕.๐๐	๒๕๐ ๑๐๐
๑๕	ถนนเทศบาล ๒๖ บ้านคำเจริญ (แอสฟัลต์ติก) - ซอย ๑ (ซอยบ้านผู้ใหญ่ทิว) - ซอย ๓ (บ้านนายประสิทธิ์) - ซอย ๘ (บ้านนายสุนทร) - ซอย ๑๔ (บ้านดาบตำรวจนคร)	๔.๐๐ ๒.๕๐ ๔.๐๐ ๓.๐๐	๖๒ ๓๕ ๑๓๔ ๒๕๐
๑๖	ถนนสายเลี้ยวเมือง ทางหลวงหมายเลข ๓๑๗ - บ้านลัดกะสัง (คอนกรีตเสริมเหล็ก) - ถนนสายเลี้ยวเมือง แยกซ้ายเลยสนามมวยต้นปาล์ม - ถนนสายเลี้ยวเมือง แยกซ้ายก่อนถึงโรงฆ่าสัตว์	๔.๐๐ ๔.๐๐	๔๐๐ ๒๔๐
๑๗	ถนนเฉลิมพระเกียรติ ร.๙ ซอยอยู่ข้างเนียง (คอนกรีตเสริมเหล็ก) - ซอย ๒ - ซอยแยกสุวรรณศร ก่อนโรงพิมพ์ดำรงชัย	๔.๐๐ ๔.๐๐	๒๓๕ ๑๒๐

๕.๒ การไฟฟ้า

เขตพื้นที่เทศบาลเมืองสระแก้ว มีไฟฟ้าใช้ครบทุกชุมชน และครัวเรือน โดยอยู่ในความรับผิดชอบของการไฟฟ้าส่วนภูมิภาคจังหวัดสระแก้ว การจำหน่ายกระแสไฟฟ้าในเขตอำเภอเมืองสระแก้ว รวม ๒๑๐,๒๔๓,๕๗๖.๗๒ Kw/h. แบ่งเป็นที่อยู่อาศัย ๖๐,๓๘๙,๕๖๘.๘๔ Kw/h. สถานธุรกิจและอุตสาหกรรม ๑๔๔,๕๗๙,๐๙๘.๘๘ Kw/h. สถานที่ราชการและสาธารณะ ๔,๒๓๗,๓๔๐.๒๘ Kw /h. อื่นๆ ๑,๐๓๗,๕๖๘.๗๒ Kw /h. จำนวนผู้ใช้ไฟฟ้า ๓๕,๙๕๐ ราย

ข้อมูล : สำนักงานสถิติจังหวัดสระแก้ว (รายงานสถิติจังหวัดสระแก้ว พ.ศ.๒๕๖๔)

๕.๓ การประปา

การประปาในเขตเทศบาลเมืองสระแก้ว อยู่ในความรับผิดชอบของสำนักงานการประปาส่วนภูมิภาค สาขาจังหวัดสระแก้ว มีหน้าที่ผลิตน้ำประปาและจำหน่ายประปาทั้งในและนอกเขตเทศบาล มีแหล่งน้ำดิบ คือ คลองพระสะทึง อำเภอเมืองสระแก้ว อัตรากำลังการผลิตปัจจุบัน ๕,๒๕๖,๐๐๐ ลูกบาศก์เมตร/ปี น้ำที่ผลิตได้ ๓,๑๓๓,๗๗๔ ลูกบาศก์เมตร/ปี ปริมาณน้ำที่จำหน่ายแก่ผู้ใช้ ๒,๔๙๑,๐๒๘ ลูกบาศก์เมตร/ปี ปริมาณที่จ่ายเพื่อสาธารณประโยชน์และรั่วไหล ๒๕๐ ลูกบาศก์เมตร/ปี อัตราการใช้น้ำ ๒๖๓.๘๐ ลูกบาศก์เมตร/ราย จำนวนผู้ใช้น้ำ ๙,๔๔๓ ราย

ข้อมูล : สำนักงานการประปาส่วนภูมิภาค สระแก้ว (รายงานสถิติจังหวัดสระแก้ว ๒๕๖๔)

๕.๔ โทรศัพท์

ปัจจุบันประชาชน ใช้การสื่อสารผ่านระบบโทรศัพท์เคลื่อนที่ เป็นส่วนใหญ่ โดยมีผู้ให้บริการด้านโทรคมนาคมที่ตั้งอยู่ในพื้นที่ คือ บริษัท โทรคมนาคมแห่งชาติ จำกัด (มหาชน)

๕.๕ ระบบโลจิสติกส์ (Logistic) หรือการขนส่ง

เทศบาลเมืองสระแก้ว มีทางหลวงแผ่นดินหมายเลข ๓๓ (ถนนสุวรรณศร) ซึ่งเป็นเส้นทางหลักที่ใช้ในการขนส่งและเดินทางเข้า - ออก จังหวัดต่าง ๆ เช่น การเดินทางและการขนส่ง ไปยังกรุงเทพมหานคร โดยผ่านอำเภอเมืองปราจีนบุรี อำเภอเมืองนครนายก เชื่อมต่อกับทางหลวงแผ่นดินหมายเลข ๓๐๕ (รังสิต - นครนายก) ผ่านอำเภอธัญบุรี จังหวัดปทุมธานี เพื่อเดินทางเข้าสู่กรุงเทพมหานคร, ทางหลวงแผ่นดินหมายเลข ๓๓ (ถนนสุวรรณศร) จากอำเภอเมืองสระแก้ว ไปสิ้นสุดที่อำเภอรัฐประเศ ชายแดนไทย - กัมพูชา, ทางหลวงแผ่นดินหมายเลข ๓๑๗ จากอำเภอเมืองสระแก้ว ผ่านอำเภอวังน้ำเย็น อำเภอวังสมบูรณ์ ไปสิ้นสุดอำเภอเมืองจันทบุรี นอกจากนี้ยังสามารถขนส่งสินค้าและเดินทางเชื่อมต่อได้อีกหลายจังหวัดทั้งภาคตะวันออกและภาคตะวันออกเฉียงเหนือ รวมถึงการเดินทางโดยรถยนต์โดยสารประจำทางอีกหลายเส้นทาง เช่น สระแก้ว-กรุงเทพฯ, สระแก้ว-บุรีรัมย์ สระแก้ว-นครราชสีมา สระแก้ว-ฉะเชิงเทรา สระแก้ว-จันทบุรี เป็นต้น

๖. ระบบเศรษฐกิจ

๖.๑ การเกษตร

พืชเศรษฐกิจหลักในพื้นที่เทศบาลเมืองสระแก้ว ได้แก่ ข้าวนาปี ข้าวโพด มันสำปะหลัง อ้อย ยูคาลิปตัส พืชผักและผลไม้ ต่าง ๆ

๖.๒ การประมง

ในเขตพื้นที่เทศบาลเมืองสระแก้ว มีครัวเรือนที่ทำการเพาะเลี้ยงสัตว์น้ำจืดชนิดต่าง ๆ เช่น ปลาช่อน ปลาดุก ปลาดุกเพียน ปลานิล ปลากระสูบ กุ้งก้ามกราม เป็นต้น

๖.๓ การปศุสัตว์

เขตพื้นที่เทศบาลเมืองสระแก้ว มีการทำปศุสัตว์ทั้งเพื่อการบริโภคในครัวเรือนและจำหน่าย เช่น การเลี้ยงไก่ การเลี้ยงเป็ด การเลี้ยงโค กระบือ สุกร แพะ เป็นต้น

๖.๔ การบริการ

ในเขตพื้นที่เทศบาลเมืองสระแก้ว มีการประกอบกิจการด้านการบริการต่าง ๆ ดังนี้

- ร้านนวด	จำนวน ๑๑ ร้าน
- ร้านเสริมสวย	จำนวน ๒๖ ร้าน
- ร้านตัดผม	จำนวน ๑๘ ร้าน
- ร้านซักรีด	จำนวน ๗ ร้าน
- โรงแรม	จำนวน ๑๑ แห่ง
- รีสอร์ท/บังกะโล	จำนวน ๑๓ แห่ง
- หอพัก	จำนวน ๕ แห่ง
- อพาร์ทเมนท์	จำนวน ๑๒ แห่ง
- สถานีบริการน้ำมัน	จำนวน ๙ แห่ง
- ธนาคาร	จำนวน ๑๓ แห่ง

๖.๕ การท่องเที่ยว

แหล่งท่องเที่ยวในจังหวัดสระแก้ว แบ่งออกได้เป็น ๒ ประเภท คือ

- (๑) แหล่งท่องเที่ยวทางประวัติศาสตร์ ศาสนาและประเพณี
- (๒) แหล่งท่องเที่ยวทางธรรมชาติ

- ๑) แหล่งท่องเที่ยวทางประวัติศาสตร์ ศาสนาและประเพณี ที่ตั้งอยู่นอกเขตเทศบาล
- ปราสาทเขาน้อยสี่ชมพู ตั้งอยู่ตำบลคลองน้ำใส อำเภออรัญประเทศ
 - วัดอนุบรรพต (เขาน้อย) ตั้งอยู่ตำบลบ้านใหม่หนองไทร อำเภออรัญประเทศ
 - พระสยามเทวาธิราช ตั้งอยู่ที่ถนนมหาธาตุไทยเยื้องที่ว่าการอำเภออรัญประเทศ
 - ปราสาทเมืองฝៃ ตั้งอยู่ตำบลเมืองฝៃ อำเภออรัญประเทศ
 - ปราสาทศักดิ์ก๊กอภิม ตั้งอยู่ตำบลโคกสูง อำเภอโคกสูง
 - ปราสาทเขาโล้น, ปราสาทพระแจ่ง ตั้งอยู่ตำบลตาพระยา อำเภอตาพระยา
 - ปราสาทบ้านน้อย อำเภอวัฒนานคร

- ๒) แหล่งท่องเที่ยวทางธรรมชาติ ที่ตั้งอยู่นอกเขตเทศบาล

- อุทยานแห่งชาติปางสีดา, เขาคกรรจ์, อ่างเก็บน้ำท่ากะบาก เป็นต้น

สำหรับสถานที่ท่องเที่ยวสำคัญในพื้นที่เทศบาลเมืองสระแก้ว ได้แก่ ศาลหลักเมืองจังหวัดสระแก้ว และสวนสาธารณะสระแก้ว - สระขวัญ ซึ่งถือเป็นแหล่งท่องเที่ยวทางประวัติศาสตร์ที่สำคัญ

๖.๖ อุตสาหกรรม

เขตพื้นที่เทศบาลเมืองสระแก้ว มีทำเลที่ตั้งอยู่ใจกลางเมืองทำให้ประชาชนส่วนใหญ่ประกอบกิจการด้านการค้า และการบริการเป็นหลัก จึงไม่มีโรงงานประกอบอุตสาหกรรมอยู่ในพื้นที่

๖.๗ การพาณิชย์และกลุ่มอาชีพ

(๑) การพาณิชย์

- อู่ซ่อมรถยนต์	จำนวน ๒๖ แห่ง
- อู่ซ่อมรถจักรยานยนต์	จำนวน ๑๔ แห่ง
- ร้านไดนาโม	จำนวน ๘ แห่ง
- ร้านซ่อมแอร์	จำนวน ๙ แห่ง
- ร้านขายวัสดุก่อสร้าง	จำนวน ๗ แห่ง
- โรงผลิตน้ำดื่ม	จำนวน ๔ แห่ง
- ร้านขายอาหารและเครื่องดื่ม	จำนวน ๖๕ แห่ง
- ร้านค้าปลีกของชำ/เบ็ดเตล็ด	จำนวน ๘๐ แห่ง
- ห้างสรรพสินค้า	จำนวน ๓ แห่ง
- มินิมาร์ท	จำนวน ๑๕ แห่ง
- ศูนย์จำหน่ายรถยนต์	จำนวน ๔ แห่ง
- ศูนย์จำหน่ายรถจักรยานยนต์	จำนวน ๔ แห่ง
- ตลาดสด	จำนวน ๗ แห่ง
- โรงฆ่าสัตว์	จำนวน ๓ แห่ง

(๒) กลุ่มอาชีพ

- กลุ่มวิสาหกิจชุมชนบ้านคลองจาน
- กลุ่มวิสาหกิจชุมชนฟาร์มเห็ดมันศรี
- วิสาหกิจชุมชนเครื่องหอมเมืองสระแก้ว
- วิสาหกิจชุมชน
- พัฒนาอาชีพชุมชนเมืองย่อยบ้านชาติเจริญ

ที่มา : งานพัฒนารายได้ กองคลัง เทศบาลเมืองสระแก้ว (ข้อมูล ณ กันยายน ๒๕๖๔)

๖.๘ แรงงาน

เทศบาลเมืองสระแก้ว ตั้งอยู่ใจกลางเมืองเป็นแหล่งธุรกิจของจังหวัด ประชาชนส่วนใหญ่ในพื้นที่ประกอบกิจการด้านการค้า และการบริการเป็นหลัก ทั้งยังเป็นสถานที่ตั้งของส่วนราชการต่าง ๆ แรงงานส่วนใหญ่จึงเป็นภาคบริการ รวมถึงแรงงานภาครัฐ และแรงงานต่างชาติจากประเทศเพื่อนบ้าน เป็นต้น

๗. ศาสนา ประเพณี วัฒนธรรม

๗.๑ การนับถือศาสนา

ประชาชนโดยส่วนใหญ่ในเขตพื้นที่เทศบาลเมืองสระแก้วนับถือศาสนาพุทธ มีบางส่วนนับถือศาสนาอิสลามและศาสนาคริสต์ โดยมีองค์กรทางศาสนาในพื้นที่ ดังนี้

๑. วัด มีจำนวน ๓ แห่ง ดังนี้
 - วัดสระแก้ว ซึ่งเป็นพระอารามหลวงชั้นตรี ชนิดสามัญ คณะสงฆ์ฝ่ายมหานิกาย
 - วัดหนองกะพ้อ
 - วัดประชาสามัคคี (หนองนกเขา)
๒. มัสยิด จำนวน ๑ แห่ง
๓. โบสถ์คริสต์ จำนวน ๑ แห่ง

๗.๒ ประเพณีและงานประจำปี

เทศบาลเมืองสระแก้ว ไม่ปรากฏประเพณีพื้นบ้านหรืองานประจำปีของพื้นที่เป็นการเฉพาะ แต่จะมีประเพณีและงานประจำปีที่สำคัญโดยภาพรวมของอำเภอเมืองสระแก้ว เช่น

๑. ประเพณีสงกรานต์ ถูกจัดขึ้นประมาณเดือนเมษายนของทุกปี โดยมีกิจกรรมพอสั่งเขป คือ แห่ขบวนพระพุทธรูปสีหิงค์ รดน้ำดำหัวผู้สูงอายุ สรงน้ำพระ
๒. ประเพณีลอยกระทง ถูกจัดขึ้นประมาณเดือนพฤศจิกายนของทุกปี โดยมีกิจกรรมพอสั่งเขป คือ ขบวนแห่กระทง ประกวดกระทง ประกวดนางนพมาศ
๓. ประเพณีเข้าพรรษา ถูกจัดขึ้นประมาณเดือนกรกฎาคมของทุกปี โดยมีกิจกรรมพอสั่งเขป คือ แห่เทียนพรรษา ทำบุญตักบาตร หล่อเทียนพรรษา
๔. ประเพณีสืบสานวัฒนธรรมท้องถิ่น (บุญผะเหวดเทศน์มหาชาติ) ถูกจัดขึ้นประมาณเดือนมีนาคมของทุกปี โดยมีกิจกรรมพอสั่งเขป คือ แห่ขบวนกัณฑ์ตรี
๕. กิจกรรมงานวันเด็กแห่งชาติ ถูกจัดขึ้นประมาณเดือนมกราคมของทุกปี โดยมีกิจกรรมพอสั่งเขป คือ การแสดงของเด็ก นักเรียน เลี้ยงอาหาร แจกของขวัญ

๗.๓ ภูมิปัญญาท้องถิ่น ภาษาถิ่น

ในพื้นที่เทศบาลเมืองสระแก้ว มีบุคคลผู้เป็นเจ้าของภูมิปัญญาชาวบ้านและนำภูมิปัญญามาใช้ประโยชน์ในการดำรงชีวิตประจำวันจนประสบผลสำเร็จ สามารถถ่ายทอดภูมิปัญญาพื้นบ้านให้กับคนรุ่นหลัง จนขึ้นชื่อได้ว่าเป็นผู้รู้หรือปราชญ์ชาวบ้าน เพื่อรักษาและสืบสานภูมิปัญญาท้องถิ่นที่มีคุณค่าต่อประเทศชาติ และประชาชนคนรุ่นหลัง โดยมีปราชญ์ชาวบ้านในสาขาต่าง ๆ ดังต่อไปนี้

๑. สาขาคติ ความเชื่อ หลักปฏิบัติ เช่น หมอดู นักผญา คนทรงเจ้า เป็นต้น
๒. สาขาประเพณี พิธีกรรม เช่น หมอพราหมณ์ ตั้งศาล ทำขวัญ ดนตรีพื้นบ้าน เป็นต้น
๓. สาขาเทคโนโลยีพื้นบ้าน เช่น การประดิษฐ์ผลิตภัณฑ์ การสานปลาตะเพียน การสานไซเล็ก การสร้างบ้าน หมอดิน หมอสมุนไพร เป็นต้น

๗.๔ OTOP สินค้าพื้นเมืองและของที่ระลึก

"หนึ่งตำบล หนึ่งผลิตภัณฑ์" เป็นแนวทางการประการหนึ่งที่ได้มีการริเริ่มใช้ในเมืองโออิตะ ประเทศญี่ปุ่นที่จะสร้างความเจริญแก่ชุมชนให้สามารถยกระดับฐานะความเป็นอยู่ของคนในชุมชนให้ดีขึ้น โดยการผลิตหรือจัดการทรัพยากรที่มีอยู่ในท้องถิ่น ให้กลายเป็นสินค้าที่มีคุณภาพมีจุดเด่นเป็นเอกลักษณ์ของตนเองที่สอดคล้องกับวัฒนธรรมในแต่ละท้องถิ่น สามารถจำหน่ายในตลาดทั้งภายในและต่างประเทศได้โดยไม่ต้องพึ่งพางบประมาณจากภาครัฐ โดยมีหลักการสำคัญพื้นฐาน ๓ ประการ คือ

๑. ภูมิปัญญาท้องถิ่นสู่สากล (Local Yet Global)
๒. พึ่งตนเองและคิดอย่างสร้างสรรค์ (Self-Reliance-Creativity)
๓. การสร้างทรัพยากรมนุษย์ (Human Resource Development)

สินค้าโอท็อป เทศบาลเมืองสระแก้ว อำเภอเมืองสระแก้ว จัดตั้งขึ้นเป็นผลิตภัณฑ์ที่กำเนิดมาจากชุมชนต่าง ๆ โดยภูมิปัญญาชาวบ้านที่แสดงให้เห็นถึงรากฐานทางวัฒนธรรม วิถีชีวิตความเป็นอยู่ของคนในชุมชนนั้น ๆ โดยมีภาครัฐรวมทั้งเทศบาลเมืองสระแก้ว ได้ส่งเสริมและพัฒนาผลิตภัณฑ์โอท็อป สร้างตราของสินค้า (Brand) ให้เป็นที่รู้จักและยอมรับของผู้บริโภคให้เป็นที่รู้จักกันอย่างแพร่หลาย รวมทั้งยังเป็นการส่งเสริมอาชีพให้กับประชาชนให้มีอาชีพ มีรายได้ที่ดีเพื่อมาเลี้ยงครอบครัว สินค้าพื้นเมืองและของที่ระลึกของเทศบาลเมืองสระแก้ว เช่น อาหารแปรรูปบ้านคลองจาง ผลิตภัณฑ์เครื่องหอมสมุนไพรบำบัด ผลิตภัณฑ์แปรรูปจากเห็ดกระเปาะจากชองกาแฟ ไม้กวาดดอกหญ้า กล้วยฉาบ ขนมโก๋บ้านชาติเจริญ เป็นต้น

๘. ทรัพยากรธรรมชาติ

๘.๑ น้ำ/ป่าไม้/ภูเขา

พื้นที่เทศบาลเมืองสระแก้ว มีลักษณะเป็นพื้นที่ราบลุ่ม และเป็นพื้นที่เศรษฐกิจของจังหวัด มีแหล่งน้ำตามธรรมชาติที่สำคัญ ได้แก่ คลองนางซิง และคลองพระสะทึง แต่ไม่มีป่าไม้และภูเขาอยู่ในพื้นที่

๙. ข้อมูลด้านสาธารณสุขจังหวัดสระแก้ว

โรงพยาบาลในสังกัดสำนักงานปลัดกระทรวงสาธารณสุข จำนวน ๙ แห่ง

๑. โรงพยาบาลสมเด็จพระยุพราชสระแก้ว
๒. โรงพยาบาลคลองหาด
๓. โรงพยาบาลตาพระยา
๔. โรงพยาบาลวังน้ำเย็น
๕. โรงพยาบาลวัฒนานคร
๖. โรงพยาบาลอรัญประเทศ
๗. โรงพยาบาลเขาฉกรรจ์
๘. โรงพยาบาลวังสมบูรณ์
๙. โรงพยาบาลโคกสูง

- โรงพยาบาลจิตเวชสระแก้วราชนครินทร์ อำเภอวัฒนานคร (นอกสังกัด สป.สธ.)
- โรงพยาบาลค่ายสุรสิงหนาท อำเภออรัญประเทศ (สังกัดกระทรวงกลาโหม)
- โรงพยาบาลเกษมราษฎร์ อินเตอร์เนชั่นแนล อรัญประเทศ (สังกัดเอกชน)
- โรงพยาบาลส่งเสริมสุขภาพตำบล (รพ.สต.) จำนวน ๑๐๘ แห่ง

๑๐. ข้อมูลด้านการศึกษาจังหวัดสระแก้ว

ระดับอุดมศึกษา

๑. มหาวิทยาลัยบูรพา วิทยาเขตสระแก้ว
๒. มหาวิทยาลัยราชภัฏวไลยอลงกรณ์ วิทยาเขตสระแก้ว
๓. มหาวิทยาลัยปทุมธานี ศูนย์สระแก้ว (ร.ร.ไฮเทค-เทคโนโลยี อำเภอเมืองสระแก้ว)
๔. วิทยาลัยโพธิวิชชาลัย (มศว. สระแก้ว)
๕. วิทยาลัยชุมชนสระแก้ว

ระดับอาชีวศึกษา

๑. วิทยาลัยเทคนิคสระแก้ว อำเภอวัฒนานคร
 ๒. วิทยาลัยเกษตรและเทคโนโลยีสระแก้ว อำเภออรัญประเทศ
 ๓. วิทยาลัยการอาชีพวังน้ำเย็น อำเภอวังน้ำเย็น
 ๔. โรงเรียนไฮเทค-เทคโนโลยี (สถาบันเอกชน) ตำบลท่าเกษม อำเภอเมืองสระแก้ว
 ๕. โรงเรียนเทคโนโลยีสระแก้ว (สถาบันเอกชน) ตำบลศาลาลำดวน อำเภอเมืองสระแก้ว
- สำนักงานเขตพื้นที่การศึกษามัธยมศึกษาสระแก้ว มีโรงเรียนในสังกัดจำนวน ๑๔ โรงเรียน
- สำนักงานเขตพื้นที่การศึกษาประถมศึกษาสระแก้ว เขต ๑ ประกอบด้วย อำเภอเมืองสระแก้ว อำเภอคลองหาด อำเภอเขาฉกรรจ์ อำเภอวังน้ำเย็น และอำเภอวังสมบูรณ์
- สำนักงานเขตพื้นที่การศึกษาประถมศึกษาสระแก้ว เขต ๒ ประกอบด้วย อำเภออรัญประเทศ อำเภอวัฒนานคร อำเภอตาพระยา และอำเภอโคกสูง

๑๑. ข้อมูลด้านการปกครองจังหวัดสระแก้ว

จังหวัดสระแก้ว ประกอบด้วย ๙ อำเภอ ๕๙ ตำบล ๗๓๑ หมู่บ้าน ดังนี้

๑. อำเภอเมืองสระแก้ว แบ่งพื้นที่การปกครองออกเป็น ๘ ตำบล ๑๒๒ หมู่บ้าน

(๑) ตำบลสระแก้ว	๑๗ หมู่บ้าน	(๕) ตำบลโคกปี่ฆ้อง	๑๘ หมู่บ้าน
(๒) ตำบลสระขวัญ	๑๙ หมู่บ้าน	(๖) ตำบลท่าแยก	๑๔ หมู่บ้าน
(๓) ตำบลบ้านแก้ง	๑๕ หมู่บ้าน	(๗) ตำบลหนองบอน	๑๒ หมู่บ้าน
(๔) ตำบลศาลาลำดวน	๑๕ หมู่บ้าน	(๘) ตำบลท่าเกษม	๑๓ หมู่บ้าน
๒. อำเภอเขาฉกรรจ์ แบ่งพื้นที่การปกครองออกเป็น ๔ ตำบล ๗๑ หมู่บ้าน

(๑) ตำบลเขาฉกรรจ์	๑๑ หมู่บ้าน	(๓) ตำบลพระเพลิง	๑๙ หมู่บ้าน
(๒) ตำบลหนองหัวว่า	๒๘ หมู่บ้าน	(๔) ตำบลเขาสามสิบ	๑๓ หมู่บ้าน
๓. อำเภอวังน้ำเย็น แบ่งพื้นที่การปกครองออกเป็น ๔ ตำบล ๘๔ หมู่บ้าน

(๑) ตำบลวังน้ำเย็น	๑๙ หมู่บ้าน	(๓) ตำบลคลองหินปูน	๑๖ หมู่บ้าน
(๒) ตำบลตาหลังใน	๒๑ หมู่บ้าน	(๔) ตำบลทุ่งมหาเจริญ	๒๘ หมู่บ้าน
๔. อำเภอวังสมบูรณ์ แบ่งพื้นที่การปกครองออกเป็น ๓ ตำบล ๔๘ หมู่บ้าน

(๑) ตำบลวังสมบูรณ์	๑๗ หมู่บ้าน	(๕) ตำบลวังทอง	๑๐ หมู่บ้าน
(๒) ตำบลวังใหม่	๙ หมู่บ้าน		
๕. อำเภอวัฒนานคร แบ่งพื้นที่การปกครองออกเป็น ๑๑ ตำบล ๑๑๓ หมู่บ้าน

(๑) ตำบลวัฒนานคร	๑๔ หมู่บ้าน	(๗) ตำบลหนองแวง	๗ หมู่บ้าน
(๒) ตำบลท่าเกวียน	๑๔ หมู่บ้าน	(๘) ตำบลหนองตะเคียนบอน	๑๑ หมู่บ้าน
(๓) ตำบลผักขะ	๑๓ หมู่บ้าน	(๙) ตำบลหนองหมากฝ้าย	๘ หมู่บ้าน
(๔) ตำบลโนนหมากเค็ง	๙ หมู่บ้าน	(๑๐) ตำบลห้วยโจด	๗ หมู่บ้าน
(๕) ตำบลหนองน้ำใส	๑๐ หมู่บ้าน	(๑๑) ตำบลช่องกุ่ม	๙ หมู่บ้าน
(๖) ตำบลแซร์อ้อ	๑๑ หมู่บ้าน		

๖. อำเภอรัญประเทศ แบ่งพื้นที่การปกครองออกเป็น ๑๒ ตำบล ๑๑๔ หมู่บ้าน
- | | |
|-------------------------------|------------------------------------|
| (๑) ตำบลรัญประเทศ ๑๐ หมู่บ้าน | (๘) ตำบลบ้านใหม่หนองไทร ๗ หมู่บ้าน |
| (๒) ตำบลเมืองไผ่ ๘ หมู่บ้าน | (๙) ตำบลผ่านศึก ๑๓ หมู่บ้าน |
| (๓) ตำบลหันทราย ๑๐ หมู่บ้าน | (๑๐) ตำบลหนองสังข์ ๘ หมู่บ้าน |
| (๔) ตำบลคลองน้ำใส ๑๒ หมู่บ้าน | (๑๑) ตำบลคลองทับจันทร์ ๑๐ หมู่บ้าน |
| (๕) ตำบลท่าข้าม ๑๒ หมู่บ้าน | (๑๒) ตำบลปากห้วย ๕ หมู่บ้าน |
| (๖) ตำบลป่าไร่ ๘ หมู่บ้าน | (๑๓) ตำบลบ้านด่าน ๗ หมู่บ้าน |
| (๗) ตำบลทับพริก ๔ หมู่บ้าน | |

๗. อำเภอคลองหาด แบ่งพื้นที่การปกครองออกเป็น ๗ ตำบล ๗๑ หมู่บ้าน
- | | |
|-------------------------------|-----------------------------------|
| (๑) ตำบลคลองหาด ๑๓ หมู่บ้าน | (๕) ตำบลคลองไถ่เถื่อน ๑๑ หมู่บ้าน |
| (๒) ตำบลไทยอุดม ๙ หมู่บ้าน | (๖) ตำบลเบญจขจร ๑๐ หมู่บ้าน |
| (๓) ตำบลซันมะกรูด ๑๑ หมู่บ้าน | (๗) ตำบลไทรทอง ๘ หมู่บ้าน |
| (๔) ตำบลไทรเดี่ยว ๙ หมู่บ้าน | |

๘. อำเภอโคกสูง แบ่งเขตการปกครองย่อยออกเป็น ๔ ตำบล ๔๐ หมู่บ้าน ได้แก่
- | | |
|------------------------------|--------------------------------|
| (๑) ตำบลโคกสูง ๑๑ หมู่บ้าน | (๓) ตำบลหนองแวง ๑๐ หมู่บ้าน |
| (๒) ตำบลหนองม่วง ๑๓ หมู่บ้าน | (๔) ตำบลโนนหมากมุ่น ๖ หมู่บ้าน |

๙. อำเภอตาพระยา แบ่งพื้นที่การปกครองออกเป็น ๕ ตำบล ๖๑ หมู่บ้าน
- | | |
|------------------------------|----------------------------|
| (๑) ตำบลตาพระยา ๑๗ หมู่บ้าน | (๓) ตำบลทัพไทย ๑๒ หมู่บ้าน |
| (๒) ตำบลทัพเสด็จ ๑๒ หมู่บ้าน | (๔) ตำบลโคกลาน ๖ หมู่บ้าน |
| (๓) ตำบลทัพราช ๑๗ หมู่บ้าน | |

ระยะทางจากตัวจังหวัดสระแก้วไปอำเภอต่าง ๆ

- | | |
|--------------------------------|-------------------------------|
| ๑. อำเภอเขาฉกรรจ์ ๒๒ กิโลเมตร | ๕. อำเภอรัญประเทศ ๕๕ กิโลเมตร |
| ๒. อำเภอวัฒนานคร ๓๑ กิโลเมตร | ๖. อำเภอคลองหาด ๕๙ กิโลเมตร |
| ๓. อำเภอวังน้ำเย็น ๔๑ กิโลเมตร | ๗. อำเภอโคกสูง ๖๘ กิโลเมตร |
| ๔. อำเภอวังสมบูรณ์ ๕๓ กิโลเมตร | ๘. อำเภอตาพระยา ๙๘ กิโลเมตร |

๑๒. ข้อมูลองค์กรปกครองส่วนท้องถิ่นในจังหวัดสระแก้ว

องค์กรปกครองส่วนท้องถิ่นในจังหวัดสระแก้ว จำนวน ๖๖ แห่ง ประกอบด้วย

๑. อำเภอเมืองสระแก้ว จำนวน ๑๒ แห่ง

- | | |
|-------------------------------------|-----------------------------------|
| (๑) องค์การบริหารส่วนจังหวัดสระแก้ว | (๗) องค์การบริหารส่วนตำบลบ้านแก้ง |
| (๒) เทศบาลเมืองสระแก้ว | (๘) องค์การบริหารส่วนตำบลสระแก้ว |
| (๓) เทศบาลตำบลท่าเกษม | (๙) องค์การบริหารส่วนตำบลสระขวัญ |
| (๔) เทศบาลตำบลศาลาลำดวน | (๑๐) องค์การบริหารส่วนตำบลท่าเกษม |
| (๕) องค์การบริหารส่วนตำบลศาลาลำดวน | (๑๑) องค์การบริหารส่วนตำบลท่าแยก |
| (๖) องค์การบริหารส่วนตำบลโคกปีบ | (๑๒) องค์การบริหารส่วนตำบลหนองบอน |

๒. อำเภอเขาฉกรรจ์ จำนวน ๕ แห่ง

- (๑) เทศบาลตำบลเขาฉกรรจ์
- (๒) องค์การบริหารส่วนตำบลเขาฉกรรจ์
- (๓) องค์การบริหารส่วนตำบลพระเพลิง
- (๔) องค์การบริหารส่วนตำบลเขาสามสิบ
- (๕) องค์การบริหารส่วนตำบลหนองหัว

๔. อำเภอวังสมบูรณ์ จำนวน ๓ แห่ง

- (๑) เทศบาลตำบลวังสมบูรณ์
- (๒) เทศบาลตำบลวังทอง
- (๓) องค์การบริหารส่วนตำบลวังใหม่

๖. อำเภอลองหาด จำนวน ๗ แห่ง

- (๑) เทศบาลตำบลลองหาด
- (๒) องค์การบริหารส่วนตำบลคลองไถ่เถื่อน
- (๓) องค์การบริหารส่วนตำบลชะบะมะรุต
- (๔) องค์การบริหารส่วนตำบลไทยอุดม
- (๕) องค์การบริหารส่วนตำบลไทรเดี่ยว
- (๖) องค์การบริหารส่วนตำบลไทรทอง
- (๗) องค์การบริหารส่วนตำบลเบญจขร

๘. อำเภอวัฒนานคร จำนวน ๑๒ แห่ง

- (๑) เทศบาลตำบลวัฒนานคร
- (๒) องค์การบริหารส่วนตำบลวัฒนานคร
- (๓) องค์การบริหารส่วนตำบลชองกุ่ม
- (๔) องค์การบริหารส่วนตำบลแซร์อ้อ
- (๕) องค์การบริหารส่วนตำบลท่าเกวียน
- (๖) องค์การบริหารส่วนตำบลโนนหมากเค็ง
- (๗) องค์การบริหารส่วนตำบลผักชะ
- (๘) องค์การบริหารส่วนตำบลหนองหมากฝ้าย
- (๙) องค์การบริหารส่วนตำบลหนองน้ำใส
- (๑๐) องค์การบริหารส่วนตำบลหนองแวง
- (๑๑) องค์การบริหารส่วนตำบลห้วยโจด
- (๑๒) องค์การบริหารส่วนตำบลหนองตะเคียนบอน

๓. อำเภอวังน้ำเย็น จำนวน ๔ แห่ง

- (๑) เทศบาลเมืองวังน้ำเย็น
- (๒) องค์การบริหารส่วนตำบลตาหลังใน
- (๓) องค์การบริหารส่วนตำบลทุ่งมหาเจริญ
- (๔) องค์การบริหารส่วนตำบลคลองหินปูน

๕. อำเภอโคกสูง จำนวน ๔ แห่ง

- (๑) เทศบาลตำบลโคกสูง
- (๒) องค์การบริหารส่วนตำบลหนองแวง
- (๓) องค์การบริหารส่วนตำบลหนองม่วง
- (๔) องค์การบริหารส่วนตำบลโนนหมากมุ่น

๗. อำเภอตาพระยา จำนวน ๖ แห่ง

- (๑) เทศบาลตำบลตาพระยา
- (๒) องค์การบริหารส่วนตำบลตาพระยา
- (๓) องค์การบริหารส่วนตำบลทัพไทย
- (๔) องค์การบริหารส่วนตำบลทัพราช
- (๕) องค์การบริหารส่วนตำบลทัพเสด็จ
- (๖) องค์การบริหารส่วนตำบลโคกคลาน

๙. อำเภออรัญประเทศ จำนวน ๑๓ แห่ง

- (๑) เทศบาลเมืองอรัญประเทศ
- (๒) เทศบาลตำบลบ้านด่าน
- (๓) เทศบาลตำบลป่าไร่
- (๔) เทศบาลตำบลปากห้วย
- (๕) เทศบาลตำบลบ้านใหม่หนองไทร
- (๖) องค์การบริหารส่วนตำบลทับพริก
- (๗) องค์การบริหารส่วนตำบลเมืองไผ่
- (๘) องค์การบริหารส่วนตำบลคลองน้ำใส
- (๙) องค์การบริหารส่วนตำบลหนองสังข์
- (๑๐) องค์การบริหารส่วนตำบลหันทราย
- (๑๑) องค์การบริหารส่วนตำบลผ่านศึก
- (๑๒) องค์การบริหารส่วนตำบลท่าข้าม
- (๑๓) องค์การบริหารส่วนตำบลคลองทับจันทร์

ส่วนที่ ๒

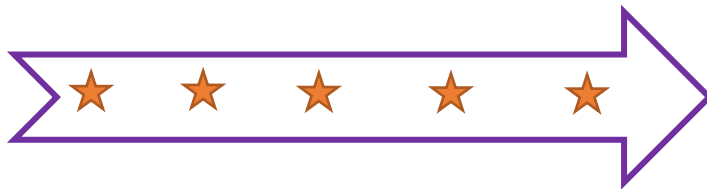

ยุทธศาสตร์การพัฒนา
องค์กรปกครองส่วนท้องถิ่น

ส่วนที่ ๒

ยุทธศาสตร์การพัฒนากองครักษ์ส่วนท้องถิ่น

๑. ความสัมพันธ์ระหว่างแผนพัฒนาระดับมหภาค

(๑) แผนยุทธศาสตร์ชาติ ๒๐ ปี (พ.ศ.๒๕๖๑ - ๒๕๘๐)

รัฐธรรมนูญแห่งราชอาณาจักรไทย พุทธศักราช ๒๕๖๐ มาตรา ๖๕ กำหนดให้รัฐพึงจัดให้มียุทธศาสตร์ชาติ เป็นเป้าหมายการพัฒนาประเทศอย่างยั่งยืน ตามหลักธรรมาภิบาลเพื่อใช้เป็นกรอบในการจัดทำแผนต่าง ๆ ให้สอดคล้องและบูรณาการกันเพื่อให้เกิดเป็นพลังผลักดันร่วมกันไปสู่เป้าหมายดังกล่าว ยุทธศาสตร์ชาติ ๒๐ ปี (พ.ศ. ๒๕๖๑ - ๒๕๘๐) เป็นยุทธศาสตร์ชาติฉบับแรกของประเทศไทยตามรัฐธรรมนูญแห่งราชอาณาจักรไทย ซึ่งจะต้องนำไปสู่การปฏิบัติเพื่อให้ประเทศไทยบรรลุวิสัยทัศน์ “ประเทศไทยมีความมั่นคง มั่งคั่ง ยั่งยืน เป็นประเทศพัฒนาแล้ว ด้วยการพัฒนาตามหลักปรัชญาของเศรษฐกิจพอเพียง” ภายในช่วงเวลาดังกล่าว เพื่อความสุขของคนไทยทุกคน

สถานการณ์ แนวโน้มในการพัฒนาประเทศ

ในปัจจุบัน ประเทศไทยยังคงมีประเด็นความท้าทาย การพัฒนาในหลายมิติ ทั้งในมิติเศรษฐกิจที่โครงสร้างเศรษฐกิจยังไม่สามารถขับเคลื่อนด้วยนวัตกรรมอย่างเต็มที่ ผลผลิตการผลิตของภาคบริการและภาคเกษตรยังอยู่ในระดับต่ำ คุณภาพและสมรรถนะของแรงงานที่ยังไม่สอดคล้องกับความต้องการในการขับเคลื่อนการพัฒนาของประเทศ มิติทางสังคม ที่การยกระดับรายได้ของประชาชน การแก้ปัญหาด้านความยากจนและความเหลื่อมล้ำ การพัฒนาคุณภาพการให้บริการและการขยายโอกาสในการเข้าถึงระบบบริการสาธารณะ ยังคงมีช่องว่างที่สามารถพัฒนาต่อไปได้ มิติสิ่งแวดล้อมที่การฟื้นฟูและรักษาทรัพยากรธรรมชาติและสิ่งแวดล้อมยังเป็นประเด็นสำคัญสำหรับการพัฒนาประเทศอย่างยั่งยืนและมิติของการบริหารจัดการภาครัฐ ที่ยังขาดความต่อเนื่องและความยืดหยุ่นในการตอบสนองความต้องการในการแก้ปัญหาของประชาชนได้อย่างเต็มประสิทธิภาพ

นอกจากนี้ ยังมีสถานการณ์ที่กำลังเปลี่ยนแปลงอย่างรวดเร็ว ทั้งการเปลี่ยนแปลงโครงสร้างประชากรที่มีสัดส่วนประชากรวัยแรงงานลดลงและประชากรสูงอายุเพิ่มขึ้นอย่างต่อเนื่อง ความก้าวหน้าทางวิทยาศาสตร์และเทคโนโลยีแบบก้าวกระโดด ความท้าทายใหม่ๆ ซึ่งมาจากการเปลี่ยนแปลงเชิงโครงสร้างของความสัมพันธ์ระหว่างประเทศ ทั้งด้านความมั่นคง และเศรษฐกิจ การเชื่อมโยงกันอย่างซับซ้อน จากการรวมกลุ่มภายในภูมิภาคและการเปิดเสรีด้านต่าง ๆ ตลอดจนการเปลี่ยนแปลงสภาพภูมิอากาศและความเสื่อมโทรมของระบบนิเวศ ซึ่งสถานการณ์ดังกล่าวจะก่อให้เกิดความท้าทายในการพัฒนาประเทศ ทั้งในมิติความมั่นคง เศรษฐกิจ สังคมและสิ่งแวดล้อม ประเทศไทยจำเป็นต้องมีการวางแผนยุทธศาสตร์ด้านต่าง ๆ ที่รอบคอบและครอบคลุมเพื่อเป็นกรอบในการขับเคลื่อนการพัฒนาประเทศให้เจริญก้าวหน้าอย่างมั่นคง มั่งคั่ง และยั่งยืน

วิสัยทัศน์ เป้าหมาย และตัวชี้วัด

วิสัยทัศน์ประเทศคือ “ประเทศไทยมีความมั่นคง มั่งคั่ง ยั่งยืน เป็นประเทศที่พัฒนาแล้ว ด้วยการพัฒนาตามหลักปรัชญาของเศรษฐกิจพอเพียง” โดยมีเป้าหมายการพัฒนาประเทศ คือ “ประเทศไทยมีความมั่นคง ประชาชนมีความสุข เศรษฐกิจพัฒนาอย่างต่อเนื่อง สังคมเป็นธรรม ฐานทรัพยากรธรรมชาติยั่งยืน” โดยยกระดับศักยภาพของประเทศในหลากหลายมิติ พัฒนาคนในทุกมิติและในทุกช่วงวัยให้เป็นคนดี

เก่ง และมีคุณภาพ สร้างโอกาสและความเสมอภาคทางสังคม สร้างการเติบโตบนคุณภาพชีวิตที่เป็นมิตรกับสิ่งแวดล้อม และมีภาครัฐของประชาชนเพื่อประชาชนและประโยชน์ส่วนรวม โดยการประเมินผลการพัฒนาตามยุทธศาสตร์ชาติ ประกอบด้วย

- ๑) ความอยู่ดีมีสุขของคนไทยและสังคมไทย
- ๒) ชีตความสามารถในการแข่งขัน การพัฒนาเศรษฐกิจและการกระจายรายได้
- ๓) การพัฒนาทรัพยากรมนุษย์ของประเทศ
- ๔) ความเท่าเทียมและความเสมอภาคของสังคม
- ๕) ความหลากหลายทางชีวภาพ คุณภาพสิ่งแวดล้อม และความยั่งยืนของทรัพยากรธรรมชาติ
- ๖) ประสิทธิภาพการบริหารจัดการและการเข้าถึงการให้บริการของภาครัฐ

วิสัยทัศน์ประเทศไทย ๒๕๘๐ มั่นคง มั่งคั่ง ยั่งยืน

ก. มิติด้าน “ความมั่นคง”

การมีความมั่นคงปลอดภัย จากภัยและการเปลี่ยนแปลงทั้งภายในประเทศและภายนอกประเทศในทุกระดับ ทั้งระดับประเทศ สังคม ชุมชน ครัวเรือน และปัจเจกบุคคล และมีความมั่นคงในทุกมิติ ทั้งมิติเศรษฐกิจ สังคม สิ่งแวดล้อม และการเมือง

ประเทศ มีความมั่นคงในเอกราชและอธิปไตยมีสถาบันชาติ ศาสนา พระมหากษัตริย์ที่เข้มแข็งเป็นศูนย์กลางและเป็นที่ยึดเหนี่ยวจิตใจของประชาชน ระบบการเมืองที่มั่นคงเป็นกลไกที่นำไปสู่การบริหารประเทศที่ต่อเนื่องและโปร่งใสตามหลักธรรมาภิบาล

สังคม มีความปรองดองและความสามัคคี สามารถผนึกกำลังเพื่อพัฒนาประเทศ ชุมชนมีความเข้มแข็ง ครอบครัวมีความอบอุ่น

ประชาชน มีความมั่นคงในชีวิต มีงานและรายได้ที่ มั่นคง พอเพียงกับการดำรงชีวิตที่มีที่อยู่อาศัยและความปลอดภัยในชีวิตทรัพย์สิน

ฐานทรัพยากรและสิ่งแวดล้อม ประชาชนมีความมั่นคงของอาหาร พลังงาน และน้ำ

ข. มิติด้าน “ความมั่งคั่ง”

ประเทศไทยมีการขยายตัวของเศรษฐกิจอย่างต่อเนื่อง จนเข้าสู่กลุ่มประเทศรายได้สูง ความเหลื่อมล้ำของการพัฒนาลดลง ประชากรได้รับผลประโยชน์จากการพัฒนาอย่างเท่าเทียมกันมากขึ้น

เศรษฐกิจมีความสามารถในการแข่งขันสูง สามารถสร้างรายได้ทั้งจากภายในและภายนอกประเทศ สร้างฐานเศรษฐกิจและสังคมแห่งอนาคต และเป็นจุดสำคัญของการเชื่อมโยงในภูมิภาคทั้งการคมนาคมขนส่ง การผลิต การค้า การลงทุน และการทำธุรกิจ มีบทบาทสำคัญในระดับภูมิภาคและระดับโลก เกิดสายสัมพันธ์ทางเศรษฐกิจและการค้าอย่างมีพลัง

ความสมบูรณ์ในทุนที่สามารถสร้างการพัฒนาต่อเนื่อง ได้แก่ ทุนมนุษย์ ทุนทางปัญญา ทุนทางการเงิน ทุนที่เป็นเครื่องมือเครื่องจักร ทุนทางสังคม และทุนทรัพยากรธรรมชาติและสิ่งแวดล้อม

ค. มิติด้าน “ความยั่งยืน”

การพัฒนาที่สามารถสร้างความเจริญ รายได้และคุณภาพชีวิตของประชาชนให้เพิ่มขึ้นอย่างต่อเนื่อง ซึ่งเป็นการเจริญเติบโตของเศรษฐกิจที่ไม่ใช้ทรัพยากรธรรมชาติเกินพอดี ไม่สร้างมลภาวะต่อสิ่งแวดล้อมจนเกินความสามารถในการรองรับและเยียวยาของระบบนิเวศน์

การผลิตและการบริโภคเป็นมิตรกับสิ่งแวดล้อม และสอดคล้องกับกฎระเบียบของประชาคมโลก ซึ่งเป็นที่ยอมรับร่วมกัน ความอุดมสมบูรณ์ของทรัพยากรธรรมชาติและสิ่งแวดล้อมมีคุณภาพดีขึ้น คนมีความรับผิดชอบต่อสังคม มีความเอื้ออาทร เสียสละเพื่อผลประโยชน์ส่วนรวม

มุ่งประโยชน์ส่วนรวมอย่างยั่งยืน ให้ความสำคัญกับการมีส่วนร่วมของประชาชนทุกภาคส่วน เพื่อการพัฒนาในทุกระดับอย่างสมดุล มีเสถียรภาพ และยั่งยืน

ประชาชนทุกภาคส่วนในสังคม ยึดถือและปฏิบัติตามปรัชญาของเศรษฐกิจพอเพียง

การพัฒนาประเทศในช่วงระยะเวลาของยุทธศาสตร์ชาติ จะมุ่งเน้นการสร้างสมดุล ระหว่างการพัฒนาเศรษฐกิจ สังคม และสิ่งแวดล้อม โดยประกอบด้วย ๖ ยุทธศาสตร์ ได้แก่

- (๑) ยุทธศาสตร์ชาติ ด้านความมั่นคง
- (๒) ยุทธศาสตร์ชาติ ด้านการสร้างความสามารถในการแข่งขัน
- (๓) ยุทธศาสตร์ชาติ ด้านการพัฒนาและเสริมสร้างศักยภาพทรัพยากรมนุษย์
- (๔) ยุทธศาสตร์ชาติ ด้านการสร้างโอกาสและความเสมอภาคทางสังคม
- (๕) ยุทธศาสตร์ชาติ ด้านการสร้างการเติบโตบนคุณภาพชีวิตที่เป็นมิตรต่อสิ่งแวดล้อม
- (๖) ยุทธศาสตร์ชาติ ด้านการปรับสมดุลและพัฒนาระบบการบริหารจัดการภาครัฐ

๑. ยุทธศาสตร์ชาติด้านความมั่นคง

มีเป้าหมายการพัฒนาที่สำคัญ คือ ประเทศชาติมั่นคงประชาชนมีความสุข เน้นการบริหารจัดการสถานะแวดล้อมของประเทศให้มีความมั่นคง ปลอดภัย เอกราช อธิปไตย และมีความสงบเรียบร้อยในทุกระดับ ตั้งแต่ระดับชาติ สังคม ชุมชน มุ่งเน้น การพัฒนาคน เครื่องมือ เทคโนโลยี และระบบฐานข้อมูลขนาดใหญ่ให้มีความพร้อมสามารถรับมือกับภัยคุกคามและภัยพิบัติได้ทุกรูปแบบ และทุกระดับความรุนแรง ควบคู่ไปกับการป้องกันและแก้ไขปัญหา ด้านความมั่นคงที่มีอยู่ในปัจจุบัน และที่อาจจะเกิดขึ้นในอนาคต ใช้กลไก การแก้ไขปัญหาแบบบูรณาการทั้งกับส่วนราชการ ภาคเอกชน ประชาสังคม และองค์กรที่ไม่ใช่รัฐ รวมถึงประเทศเพื่อนบ้านและมิตรประเทศทั่วโลกบนพื้นฐานของหลักธรรมาภิบาล

ตัวชี้วัด ประกอบด้วย (๑) ความสุขของประชากรไทย (๒) ความมั่นคงปลอดภัยของประเทศ (๓) ความพร้อมของกองทัพ หน่วยงานด้านความมั่นคง และการมีส่วนร่วมของภาครัฐ ภาคเอกชน และภาคประชาชน ในการป้องกันและแก้ไขปัญหาความมั่นคง (๔) บทบาทและการยอมรับในด้านความมั่นคงของไทย ในประชาคมระหว่างประเทศ (๕) ประสิทธิภาพการบริหารจัดการความมั่นคงแบบองค์รวม โดยประเด็นยุทธศาสตร์ชาติ ด้านความมั่นคง ประกอบด้วย ๕ ประเด็น ได้แก่

(๑) การรักษาความสงบภายในประเทศ เพื่อสร้างเสริมความสงบเรียบร้อยและสันติสุขให้เกิดขึ้นกับประเทศชาติบ้านเมือง โดยการพัฒนาและเสริมสร้างคนในทุกภาคส่วนให้มีความเข้มแข็ง ตระหนักในเรื่องความมั่นคง มีส่วนร่วมในการแก้ไขปัญหา เสริมสร้างความจงรักภักดีต่อสถาบันหลักของชาติ พัฒนาการเมืองในระบอบประชาธิปไตยอันมีพระมหากษัตริย์ทรงเป็นประมุขที่มีเสถียรภาพและมีธรรมาภิบาล เห็นแก่ประโยชน์ของประเทศชาติมากกว่าประโยชน์ส่วนตน

(๒) การป้องกันและแก้ไขปัญหาที่มีผลกระทบต่อความมั่นคง เพื่อแก้ไขปัญหาเดิม และป้องกันไม่ให้เกิดปัญหาใหม่เกิดขึ้น โดยการแก้ไขปัญหาความมั่นคงในปัจจุบัน ติดตาม เฝ้าระวัง ป้องกัน และแก้ไขปัญหาที่อาจอุบัติขึ้นใหม่ การสร้างความปลอดภัยและความสันติสุขอย่างถาวรในพื้นที่จังหวัดชายแดนภาคใต้ รักษาความมั่นคงและผลประโยชน์ทางทรัพยากรธรรมชาติและสิ่งแวดล้อมทั้งทางบกและทางทะเล

(๓) การพัฒนาศักยภาพของประเทศให้พร้อมเผชิญภัยคุกคามที่กระทบต่อความมั่นคงของชาติ เพื่อยกระดับขีดความสามารถของกองทัพและหน่วยงานด้านความมั่นคง โดยการพัฒนาระบบงานข่าวกรองแห่งชาติแบบบูรณาการอย่างมีประสิทธิภาพ การฝึกพลังอำนาจแห่งชาติ กองทัพและหน่วยงานความมั่นคง รวมทั้งภาครัฐและภาคประชาชน ให้พร้อมป้องกันและรักษาอธิปไตยของประเทศ และเผชิญกับภัยคุกคามได้ทุกมิติทุกรูปแบบและทุกระดับ

(๔) การบูรณาการความร่วมมือด้านความมั่นคงกับอาเซียนและนานาชาติรวมถึงองค์กรภาครัฐและที่มิใช่ภาครัฐ เพื่อสร้างเสริมความสงบสุข สันติสุข ความมั่นคง และความเจริญก้าวหน้าให้กับประเทศชาติ ภูมิภาคและโลกอย่างยั่งยืน โดยการเสริมสร้างและรักษาดุลยภาพสภาวะแวดล้อมระหว่างประเทศ เสริมสร้างและธำรงไว้ซึ่งสันติภาพและความมั่นคงของภูมิภาค ร่วมมือทางการพัฒนากับประเทศเพื่อนบ้าน ภูมิภาค โลก รวมถึงองค์กรภาครัฐและที่มิใช่ภาครัฐ

(๕) การพัฒนากลไกการบริหารจัดการความมั่นคงแบบองค์รวม เพื่อให้กลไกสำคัญต่าง ๆ ทำงานได้อย่างมีประสิทธิภาพ มีการใช้หลักธรรมาภิบาล และการบังคับใช้ กฎหมายอย่างเคร่งครัด โดยการพัฒนากลไกให้พร้อมสำหรับการติดตาม เผื่อระวัง แจ้งเตือน ป้องกัน และแก้ไขปัญหาความมั่นคงแบบองค์รวมอย่างเป็นรูปธรรม พัฒนากลไกและองค์กรขับเคลื่อน ยุทธศาสตร์ชาติด้านความมั่นคง

๒. ยุทธศาสตร์ชาติด้านการสร้างความสามารถในการแข่งขัน

มีเป้าหมายการพัฒนาที่มุ่งเน้นการยกระดับศักยภาพของประเทศ ในหลากหลายมิติ บนพื้นฐานแนวคิด ๓ ประการ ได้แก่

๑. “ต่อยอดอดีต” โดยมองกลับไปที่เราทำมาทางเศรษฐกิจ อัตลักษณ์ วัฒนธรรม ประเพณี วิถีชีวิต และจุดเด่นทางทรัพยากรธรรมชาติที่หลากหลาย รวมทั้งความได้เปรียบเชิงเปรียบเทียบของประเทศ ในด้านอื่น ๆ นำมาประยุกต์ผสมผสานกับเทคโนโลยีและนวัตกรรม เพื่อให้สอดคล้องกับบริบทของ เศรษฐกิจและสังคมโลกสมัยใหม่

๒. “ปรับปัจจุบัน” เพื่อปูทางสู่นาคตผ่านการพัฒนาโครงสร้างพื้นฐานของประเทศในมิติต่างๆ ทั้งโครงข่ายระบบคมนาคมและขนส่ง โครงสร้างพื้นฐานวิทยาศาสตร์ เทคโนโลยีและดิจิทัล และการปรับสภาพแวดล้อมให้เอื้อต่อการพัฒนาอุตสาหกรรมและบริการอนาคต

๓. “สร้างคุณค่าใหม่ในอนาคต” ด้วยการเพิ่มศักยภาพของผู้ประกอบการ พัฒนาคู่มือใหม่ รวมถึงปรับรูปแบบธุรกิจ เพื่อตอบสนองต่อความต้องการของตลาด ผสมผสานกับยุทธศาสตร์ที่รองรับอนาคต บนพื้นฐานของการต่อยอดอดีตและปรับปัจจุบัน พร้อมทั้งการส่งเสริมและสนับสนุนจากภาครัฐ ให้ประเทศไทยสามารถสร้าง ฐานรายได้และการจ้างงานใหม่ ขยายโอกาสทางการค้าและการลงทุนในเวทีโลก ควบคู่ไปกับการยกระดับรายได้และการกินดี อยู่ดี รวมถึงการเพิ่มขึ้นของคนชั้นกลางและลดความเหลื่อมล้ำของคนในประเทศได้ในคราวเดียวกัน ตัวชี้วัด ประกอบด้วย (๑) รายได้ประชาชาติ การขยายตัวของผลิตภัณฑ์มวลรวมภายในประเทศและการกระจายรายได้ (๒) ผลผลิตภาพการผลิตของประเทศทั้งในปัจจุบันการผลิตและแรงงาน (๓) การลงทุนเพื่อการวิจัยและพัฒนาและ (๔) ความสามารถในการแข่งขันของประเทศ โดยประเด็น ยุทธศาสตร์ชาติด้านการสร้างความสามารถในการแข่งขัน ประกอบด้วย ๕ ประเด็น ได้แก่

(๑) การเกษตรสร้างมูลค่า ให้มีความสำคัญกับการเพิ่มผลผลิตภาพการผลิตทั้งเชิงปริมาณ มูลค่า และความหลากหลายของสินค้าเกษตร ประกอบด้วย เกษตรอัตลักษณ์พื้นถิ่น เกษตรปลอดภัย เกษตรชีวภาพ เกษตรแปรรูป เกษตรอัจฉริยะ

(๒) อุตสาหกรรมและบริการแห่งอนาคต โดยสร้างอุตสาหกรรมและบริการแห่งอนาคตที่ขับเคลื่อนประเทศไทยไปสู่ประเทศที่พัฒนาแล้วด้วยนวัตกรรมและเทคโนโลยีแห่งอนาคต ประกอบด้วย อุตสาหกรรมชีวภาพ อุตสาหกรรมและบริการการแพทย์ครบวงจร อุตสาหกรรมและบริการดิจิทัล ข้อมูลและปัญญาประดิษฐ์ อุตสาหกรรมและบริการขนส่งและโลจิสติกส์ อุตสาหกรรมความมั่นคงของประเทศ

(๓) สร้างความหลากหลายด้านการท่องเที่ยว โดยการรักษาการเป็นจุดหมายปลายทางที่สำคัญของการท่องเที่ยวระดับโลกที่ดึงดูดนักท่องเที่ยวทุกระดับและเพิ่มสัดส่วนของนักท่องเที่ยวที่มีคุณภาพสูง ประกอบด้วย ท่องเที่ยวเชิงสร้างสรรค์และวัฒนธรรม ท่องเที่ยวเชิงธุรกิจ ท่องเที่ยวเชิงสุขภาพ ความงามและแพทย์แผนไทย ท่องเที่ยวสำราญทางน้ำ ท่องเที่ยวเชื่อมโยงภูมิภาค

(๔) โครงสร้างพื้นฐานเชื่อมโยงไทยเชื่อมโลก ครอบคลุมถึงโครงสร้างพื้นฐานทางกายภาพ ในด้านโครงข่ายคมนาคม พื้นที่และเมือง รวมถึงเทคโนโลยี ตลอดจนโครงสร้างพื้นฐานทางเศรษฐกิจ โดยเชื่อมโยงโครงข่ายคมนาคมไร้รอยต่อ สร้างและพัฒนาเขตเศรษฐกิจพิเศษ เพิ่มพื้นที่และเมืองเศรษฐกิจ พัฒนาโครงสร้างพื้นฐานเทคโนโลยีสมัยใหม่ รักษาและเสริมสร้างเสถียรภาพทางเศรษฐกิจมหภาค

(๕) พัฒนาเศรษฐกิจบนพื้นฐานผู้ประกอบการยุคใหม่ สร้างและพัฒนาผู้ประกอบการยุคใหม่ที่มีทักษะและจิตวิญญาณของการเป็นผู้ประกอบการ ที่มีความสามารถในการแข่งขันและมีอัตลักษณ์ชัดเจน โดยสร้างผู้ประกอบการอัจฉริยะ สร้างโอกาสเข้าถึงบริการทางการเงิน สร้างโอกาสเข้าถึงตลาด สร้างโอกาสเข้าถึงข้อมูล ปรับบทบาทและโอกาสการเข้าถึงบริการภาครัฐ

๓. ยุทธศาสตร์ชาติด้านการพัฒนาและเสริมสร้างศักยภาพทรัพยากรมนุษย์

มีเป้าหมายการพัฒนาที่สำคัญเพื่อพัฒนาคนในทุกมิติและในทุก ช่วงวัยให้เป็นคนดี เก่ง และมีคุณภาพ โดยคนไทยมีความพร้อมทั้งกาย ใจ สติปัญญา มีพัฒนาการที่ดีรอบด้านและมีสุขภาวะที่ดีในทุกช่วงวัย มีจิตสาธารณะ รับผิดชอบต่อสังคมและผู้อื่น มัธยัสถ์ อดออม โอบอ้อมอารี มีวินัย รักษาศีลธรรม และเป็นพลเมืองดีของชาติ มีหลักคิดที่ถูกต้อง มีทักษะที่จำเป็นในศตวรรษที่ ๒๑ มีทักษะสื่อสารภาษาอังกฤษและภาษาที่ ๓ และอนุรักษ์ภาษาท้องถิ่น มีนิสัยรักการเรียนรู้และการพัฒนาตนเองอย่างต่อเนื่องตลอดชีวิต สูการเป็นคนไทยที่มีทักษะสูง เป็นนวัตกรรม นวัตกรรม ผู้ประกอบการ เกษตรกรยุคใหม่และอื่น ๆ โดยมีสัมมาชีพตามความถนัดของตนเอง ตัวชี้วัด ประกอบด้วย (๑) การพัฒนาคุณภาพชีวิต สุขภาวะ และความเป็นอยู่ที่ดีของคนไทย (๒) ผลสัมฤทธิ์ทางการศึกษาและการเรียนรู้ตลอดชีวิต (๓) การพัฒนาสังคมและครอบครัวไทย โดยประเด็นยุทธศาสตร์ชาติด้านการพัฒนาและเสริมสร้างศักยภาพทรัพยากรมนุษย์ ประกอบด้วย ๗ ประเด็น ได้แก่

(๑) การปรับเปลี่ยนค่านิยมและวัฒนธรรม มุ่งเน้นให้สถาบันทางสังคมร่วมปลูกฝังค่านิยมและวัฒนธรรมที่พึงประสงค์ โดยการปลูกฝังค่านิยมและวัฒนธรรมผ่านการเลี้ยงดูในครอบครัว การบูรณาการเรื่องความซื่อสัตย์ วินัย คุณธรรม จริยธรรม ในการจัดการเรียนการสอนในสถานศึกษา การสร้างความเข้มแข็งในสถาบันทางศาสนา การปลูกฝังค่านิยมและวัฒนธรรมโดยใช้ชุมชนเป็นฐาน การสร้างค่านิยมและวัฒนธรรมที่พึงประสงค์จากภาคธุรกิจ การใช้สื่อและสื่อสารมวลชนในการปลูกฝังค่านิยมและวัฒนธรรมของคนในสังคม การส่งเสริมให้คนไทยมีจิตสาธารณะ มีความรับผิดชอบต่อส่วนรวม

(๒) การพัฒนาศักยภาพคนตลอดช่วงชีวิต มุ่งเน้นการพัฒนาคนเชิงคุณภาพในทุกช่วงวัย ประกอบด้วย ช่วงการตั้งครรภ์/ปฐมวัย เน้นการเตรียมความพร้อมให้แก่ พ่อแม่ ก่อนการตั้งครรภ์ ช่วงวัยเรียน/วัยรุ่น ปลูกฝังความเป็นคนดี มีวินัย พัฒนาทักษะการเรียนรู้ที่ สอดรับกับศตวรรษที่ ๒๑ ช่วงวัยแรงงาน

ยกระดับศักยภาพ ทักษะและสมรรถนะแรงงานสอดคล้องกับความต้องการของตลาด ช่วงวัยผู้สูงอายุ ส่งเสริมให้ผู้สูงอายุเป็นพลังในการขับเคลื่อนประเทศ

(ก) ปฏิรูปกระบวนการเรียนรู้ที่ตอบสนองต่อการเปลี่ยนแปลง ในศตวรรษที่ ๒๑ มุ่งเน้นผู้เรียนให้มีทักษะการเรียนรู้และมีใจใฝ่เรียนรู้ตลอดเวลา โดยการปรับเปลี่ยนระบบการเรียนรู้ให้เอื้อต่อการพัฒนาทักษะสำหรับศตวรรษที่ ๒๑ เปลี่ยนโฉมบทบาท “ครู” ให้เป็นครูยุคใหม่ เพิ่มประสิทธิภาพระบบบริหารจัดการศึกษาในทุกระดับ ทุกประเภท พัฒนาระบบการเรียนรู้ตลอดชีวิต สร้างความตื่นตัวให้คนไทยตระหนักถึงบทบาท ความรับผิดชอบ และการวางตำแหน่งของประเทศไทยในภูมิภาคเอเชียอาคเนย์และประชาคมโลก วางพื้นฐานระบบรองรับการเรียนรู้โดยใช้ดิจิทัลแพลตฟอร์ม สร้างระบบการศึกษาเพื่อเป็นเลิศทางวิชาการระดับนานาชาติ

(ข) การตระหนักถึงพหุปัญญาของมนุษย์ที่หลากหลาย โดยการพัฒนาและส่งเสริมพหุปัญญาผ่านครอบครัว ระบบสถานศึกษา สภาพแวดล้อม รวมทั้งสื่อตั้งแต่ระดับปฐมวัย สร้างเส้นทางอาชีพ สภาพแวดล้อมการทำงาน และระบบสนับสนุน ที่เหมาะสมสำหรับผู้มีความสามารถพิเศษผ่านกลไกต่างๆ ดึงดูดกลุ่มผู้เชี่ยวชาญต่างชาติและคนไทยที่มีความสามารถในต่างประเทศให้มาสร้างและพัฒนาเทคโนโลยีและนวัตกรรมให้กับประเทศ

(ค) การเสริมสร้างให้คนไทยมีสุขภาวะที่ดี ครอบคลุมทั้งด้าน กาย ใจ สติปัญญา และสังคม โดยการสร้างความรอบรู้ ด้านสุขภาวะ การป้องกันและควบคุมปัจจัยเสี่ยงที่คุกคามสุขภาวะ การสร้างสภาพแวดล้อมที่เอื้อต่อการมีสุขภาวะที่ดี การพัฒนาระบบบริการสุขภาพที่ทันสมัยสนับสนุนการสร้างสุขภาวะที่ดี ส่งเสริมให้ชุมชนเป็นฐานในการสร้างสุขภาวะที่ดีในทุกพื้นที่

(ง) การสร้างสภาพแวดล้อมที่เอื้อต่อการพัฒนาและเสริมสร้างศักยภาพทรัพยากรมนุษย์ โดยการสร้างความอยู่ดีมีสุขของครอบครัวไทย ส่งเสริมบทบาทการมีส่วนร่วมของภาครัฐ ภาคเอกชน องค์กรปกครองส่วนท้องถิ่น ครอบครัวและชุมชนในการพัฒนาทรัพยากรมนุษย์ ปลูกฝังและพัฒนาทักษะนอกห้องเรียน พัฒนาระบบฐานข้อมูลเพื่อการพัฒนาทรัพยากรมนุษย์

(จ) การเสริมสร้างศักยภาพการกีฬาในการสร้างคุณค่า ทางสังคมและพัฒนาประเทศ โดยส่งเสริมการออกกำลังกายและกีฬาขั้นพื้นฐานให้กลายเป็นวิถีชีวิต ส่งเสริมให้ประชาชนมีส่วนร่วมในกิจกรรมออกกำลังกาย กีฬาและนันทนาการ ส่งเสริมการกีฬา เพื่อพัฒนาสู่ระดับอาชีพ พัฒนาบุคลากรด้านการกีฬาและนันทนาการเพื่อรองรับการเติบโตของอุตสาหกรรมกีฬา

๔. ยุทธศาสตร์ชาติด้านการสร้างโอกาสและความเสมอภาคทางสังคม

มีเป้าหมายการพัฒนาที่สำคัญที่ให้ความสำคัญการดึงเอาพลังของภาคส่วนต่างๆ ทั้งภาคเอกชน ประชาสังคม ชุมชนท้องถิ่น มาร่วมขับเคลื่อน โดยการสนับสนุนการรวมตัวของประชาชนในการร่วมคิดร่วมทำ เพื่อส่วนรวม การกระจายอำนาจและความรับผิดชอบไปสู่กลไกบริหารราชการแผ่นดินในระดับท้องถิ่น การเสริมสร้างความเข้มแข็งของชุมชน ในการจัดการตนเอง และการเตรียมความพร้อมของประชากรไทยทั้งในมิติสุขภาพ เศรษฐกิจ สังคม และสภาพแวดล้อมให้เป็นประชากรที่มีคุณภาพ สามารถพึ่งตนเองและทำประโยชน์แก่ครอบครัว ชุมชน และสังคมให้นานที่สุด โดยรัฐให้หลักประกันการเข้าถึงบริการและสวัสดิการที่มีคุณภาพอย่างเป็นธรรมและทั่วถึง ทั่วชีวิต ประกอบด้วย (๑) ความแตกต่างของรายได้และการเข้าถึงบริการภาครัฐระหว่างกลุ่มประชากร (๒) ความก้าวหน้าของการพัฒนาคน (๓) ความก้าวหน้าในการพัฒนาจังหวัด

ในการเป็นศูนย์กลางความเจริญ ทางเศรษฐกิจ สังคม และเทคโนโลยี (๔) คุณภาพชีวิตของประชากรสูงอายุ โดยประเด็นยุทธศาสตร์ชาติด้านการสร้างโอกาสและความเสมอภาคทางสังคม ประกอบด้วย ๔ ประเด็น ได้แก่

(๑) การลดความเหลื่อมล้ำ สร้างความเป็นธรรมในทุกมิติ โดยปรับโครงสร้างเศรษฐกิจฐานราก ปฏิรูประบบภาษีและการคุ้มครองผู้บริโภค กระจายการถือครองที่ดินและการเข้าถึงทรัพยากร เพิ่มผลิตภาพและคุ้มครองแรงงานไทย ให้เป็นแรงงานฝีมือที่มีคุณภาพและความริเริ่มสร้างสรรค์ มีความปลอดภัยในการทำงาน สร้างหลักประกันทางสังคมที่ครอบคลุมและเหมาะสมกับคนทุกช่วงวัย ทุกเพศภาวะ และทุกกลุ่ม ลงทุนทางสังคมแบบมุ่งเป้าเพื่อช่วยเหลือกลุ่มคนยากจนและกลุ่มผู้ด้อยโอกาสโดยตรง สร้างความเป็นธรรมในการเข้าถึงบริการสาธารณสุขและการศึกษา โดยเฉพาะสำหรับผู้มีรายได้น้อยและกลุ่มผู้ด้อยโอกาส สร้างความเป็นธรรมในการเข้าถึงกระบวนการยุติธรรมอย่างทั่วถึง

(๒) การกระจายศูนย์กลางความเจริญทางเศรษฐกิจ สังคมและเทคโนโลยี โดยพัฒนาศูนย์กลางความเจริญทางเศรษฐกิจ สังคมและเทคโนโลยีในภูมิภาค กำหนดแผนพัฒนาเศรษฐกิจและสังคมของแต่ละกลุ่มจังหวัดในมิติต่าง ๆ จัดระบบเมืองที่เอื้อต่อการสร้างชีวิตและสังคมที่มีคุณภาพและปลอดภัย ให้สามารถตอบสนองต่อสังคมสูงวัย และแนวโน้มของการขยายตัวของเมืองในอนาคต ปรับโครงสร้างและแก้ไขกฎหมายระเบียบบริหารราชการแผ่นดิน เพื่อวางระบบและกลไกการบริหารงานในระดับภาค กลุ่มจังหวัด สนับสนุนการพัฒนาพื้นที่บนฐานข้อมูลความรู้ เทคโนโลยี นวัตกรรม การพัฒนากำลังแรงงานในพื้นที่

(๓) การเสริมสร้างพลังทางสังคม โดยสร้างสังคมเข้มแข็งที่แบ่งปัน ไม่ทอดทิ้งกันและมีคุณธรรม โดยสนับสนุนการรวมตัวและตั้งพลังของภาคส่วนต่าง ๆ การรองรับสังคมสูงวัยอย่างมีคุณภาพ สนับสนุนความร่วมมือระหว่างภาครัฐ ภาคเอกชน ภาควิชาการ ภาคประชาสังคมและภาคประชาชน ส่งเสริมความเสมอภาคทางเพศและบทบาทของสตรีในการสร้างสรรค์สังคม สนับสนุนการพัฒนาบนฐานทุนทางสังคม และวัฒนธรรม สนับสนุนการพัฒนาเทคโนโลยีสารสนเทศและสื่อสร้างสรรค์ เพื่อรองรับสังคมยุคดิจิทัล

(๔) การเพิ่มขีดความสามารถของชุมชนท้องถิ่นในการพัฒนา การพึ่งตนเองและการจัดการตนเอง โดยส่งเสริมการปรับพฤติกรรมในระดับครัวเรือนให้มีขีดความสามารถในการจัดการวางแผนชีวิต สุขภาพ ครอบครัว การเงิน อาชีพ เสริมสร้างศักยภาพของชุมชนในการพึ่งตนเองและพึ่งพากันเอง สร้างการมีส่วนร่วมของภาคส่วนต่างๆเพื่อสร้างประชาธิปไตยชุมชน สร้างภูมิคุ้มกันทางปัญญาให้กับชุมชน

๕. ยุทธศาสตร์ชาติด้านการสร้างการเติบโตบนคุณภาพชีวิตที่เป็นมิตรต่อสิ่งแวดล้อม

มีเป้าหมายการพัฒนาที่สำคัญเพื่อนำไปสู่การบรรลุเป้าหมายการพัฒนาที่ยั่งยืนในทุกมิติ ทั้งมิติด้านสังคม เศรษฐกิจ สิ่งแวดล้อม ธรรมภิบาล และความเป็นหุ้นส่วนความร่วมมือระหว่างกันทั้งภายในและภายนอกประเทศอย่างบูรณาการ ใช้พื้นที่เป็นตัวตั้งในการกำหนดกลยุทธ์และแผนงาน และการให้ทุกฝ่ายที่เกี่ยวข้อง ได้เข้ามามีส่วนร่วมในแบบทางตรงให้มากที่สุดเท่าที่จะเป็นไปได้ โดยเป็นการดำเนินการบนพื้นฐานการเติบโตร่วมกัน ไม่ว่าจะเป็นทางเศรษฐกิจ สิ่งแวดล้อม และคุณภาพชีวิต โดยให้ความสำคัญกับการสร้างสมดุลทั้ง ๓ ด้าน อันจะนำไปสู่ความยั่งยืน เพื่อคนรุ่นต่อไปอย่างแท้จริง ตัวชี้วัด ประกอบด้วย (๑) พื้นที่สีเขียวที่เป็นมิตรกับสิ่งแวดล้อม (๒) สภาพแวดล้อมและทรัพยากรธรรมชาติที่เสื่อมโทรมได้รับการฟื้นฟู (๓) การเติบโตที่เป็นมิตรกับสิ่งแวดล้อม (๔) ปริมาณก๊าซเรือนกระจก มูลค่าเศรษฐกิจฐานชีวภาพโดยประเด็นยุทธศาสตร์ชาติด้านการสร้างการเติบโต บนคุณภาพชีวิตที่เป็นมิตรต่อสิ่งแวดล้อม ประกอบด้วย ๖ ประเด็น

(๑) สร้างการเติบโตอย่างยั่งยืนบนสังคมเศรษฐกิจสีเขียว โดยเพิ่มมูลค่าของเศรษฐกิจฐานชีวภาพให้สอดคล้องกับยุทธศาสตร์ด้านการสร้างความสามารถในการแข่งขัน อนุรักษ์และฟื้นฟูความ

หลากหลายทางชีวภาพในและนอกถิ่นกำเนิด อนุรักษ์และฟื้นฟู แม่น้ำลำคลองและแหล่งน้ำธรรมชาติทั่วประเทศ รักษาและเพิ่มพื้นที่สีเขียวที่เป็นมิตรกับสิ่งแวดล้อม ส่งเสริมการบริโภคและการผลิตที่ยั่งยืน

(๒) สร้างการเติบโตอย่างยั่งยืนบนสังคมเศรษฐกิจภาคทะเล โดยเพิ่มมูลค่าของเศรษฐกิจฐานชีวภาพทางทะเล ปรับปรุง ฟื้นฟู และสร้างใหม่ทรัพยากรทางทะเลและชายฝั่งทั้งระบบ ฟื้นฟูชายหาดที่เป็นแหล่งท่องเที่ยว ชายฝั่งทะเลได้รับการป้องกันและแก้ไขทั้งระบบ และมีนโยบายการจัดการชายฝั่งแบบบูรณาการอย่างเป็นองค์รวม พัฒนาและเพิ่มสัดส่วนกิจกรรมทางทะเลที่เป็นมิตรต่อสิ่งแวดล้อม

(๓) สร้างการเติบโตอย่างยั่งยืนบนสังคมที่เป็นมิตรต่อสภาพภูมิอากาศ โดยลดการปล่อยก๊าซเรือนกระจก มีการปรับตัวเพื่อลดความสูญเสียและเสียหายจากภัยธรรมชาติและผลกระทบที่เกี่ยวข้องกับการเปลี่ยนแปลงสภาพภูมิอากาศ มุ่งเป้าสู่การลงทุนที่เป็นมิตรต่อสภาพภูมิอากาศในการพัฒนาโครงสร้างพื้นฐานของภาครัฐและภาคเอกชน พัฒนาและสร้างระบบรับมือปรับตัวต่อโรคอุบัติใหม่และโรคอุบัติซ้ำที่เกิดจากการเปลี่ยนแปลงภูมิอากาศ

(๔) พัฒนาพื้นที่เมือง ชนบท เกษตรกรรมและอุตสาหกรรมเชิงนิเวศ มุ่งเน้นความเป็นเมืองที่เติบโตอย่างต่อเนื่อง โดยจัดทำแผนผังภูมิโนเวศเพื่อการพัฒนาเมือง ชนบท พื้นที่เกษตรกรรมและอุตสาหกรรม รวมถึงพื้นที่อนุรักษ์ตามศักยภาพและความเหมาะสมทางภูมิโนเวศอย่างเป็นเอกภาพ พัฒนาพื้นที่เมือง ชนบท เกษตรกรรมและอุตสาหกรรมเชิงนิเวศที่มีการบริหารจัดการตามแผนผังภูมิโนเวศอย่างยั่งยืน จัดการมลพิษที่มีผลกระทบต่อสิ่งแวดล้อมและสารเคมีในภาคเกษตรทั้งระบบให้เป็นไปตามมาตรฐานสากลและค่ามาตรฐานสากล สงวนรักษา อนุรักษ์ ฟื้นฟู และพัฒนาทรัพยากรธรรมชาติ มรดกทางสถาปัตยกรรมและศิลปวัฒนธรรม อัตลักษณ์ และวิถีชีวิตพื้นถิ่นบนฐานธรรมชาติ และฐานวัฒนธรรมอย่างยั่งยืน พัฒนาเครือข่ายองค์กรพัฒนาเมืองและชุมชน รวมทั้งกลุ่มอาสาสมัคร ด้วยกลไกการมีส่วนร่วมของทุกภาคส่วนในท้องถิ่น เสริมสร้างระบบสาธารณสุข อนามัยสิ่งแวดล้อม ยกระดับความสามารถในการป้องกันโรคอุบัติใหม่และอุบัติซ้ำ

(๕) พัฒนาความมั่นคงน้ำ พลังงาน และเกษตรที่เป็นมิตรต่อสิ่งแวดล้อม โดยพัฒนาการจัดการน้ำเชิงลุ่มน้ำทั้งระบบเพื่อเพิ่มความมั่นคงด้านน้ำของประเทศ เพิ่มผลิตภาพของน้ำทั้งระบบในการใช้น้ำอย่างประหยัด รู้คุณค่า และสร้างมูลค่าเพิ่มจากการใช้น้ำให้ทัดเทียมกับระดับสากล พัฒนาความมั่นคงพลังงานของประเทศและส่งเสริมการใช้พลังงานที่เป็นมิตรต่อสิ่งแวดล้อม เพิ่มประสิทธิภาพการใช้พลังงานโดยลดความเข้มข้นของการใช้พลังงาน พัฒนาความมั่นคงด้านการเกษตรและอาหารของประเทศและชุมชน ในมิติปริมาณ คุณภาพ ราคาและการเข้าถึงอาหาร

(๖) ยกระดับกระบวนการทัศน์เพื่อกำหนดอนาคตประเทศ โดยส่งเสริมคุณลักษณะและพฤติกรรมที่พึงประสงค์ด้านสิ่งแวดล้อมและคุณภาพชีวิตที่ดีของคนไทย พัฒนาเครื่องมือ กลไกและระบบยุติธรรม จัดโครงสร้างเชิงสถาบันเพื่อจัดการประเด็นร่วมด้านการบริหารจัดการทรัพยากรธรรมชาติและสิ่งแวดล้อมที่สำคัญพัฒนาและดำเนินโครงการที่ยกระดับกระบวนการทัศน์เพื่อกำหนดอนาคตประเทศ ด้านทรัพยากรธรรมชาติ สิ่งแวดล้อมและวัฒนธรรม บนหลักของการมีส่วนร่วมและธรรมาภิบาล

๖. ยุทธศาสตร์ชาติด้านการปรับสมดุลและพัฒนาระบบการบริหารจัดการภาครัฐ

มีเป้าหมายการพัฒนาที่สำคัญเพื่อปรับเปลี่ยนภาครัฐ ที่ยึดหลัก “ภาครัฐของประชาชนเพื่อประชาชนและประโยชน์ส่วนรวม ” โดยภาครัฐต้องมีขนาดที่เหมาะสมกับบทบาทภารกิจ แยกแยะบทบาทหน่วยงานของรัฐที่ทำหน้าที่ในการกำกับหรือในการให้บริการยึดหลักธรรมาภิบาล ปรับวัฒนธรรมการทำงานให้มุ่งผลสัมฤทธิ์และผลประโยชน์ส่วนรวม มีความทันสมัย และพร้อมที่จะปรับตัวให้ทันต่อการเปลี่ยนแปลงของ

โลกอยู่ตลอดเวลา โดยเฉพาะอย่างยิ่งการนำนวัตกรรม เทคโนโลยีข้อมูลขนาดใหญ่ ระบบการทำงานที่เป็นดิจิทัลเข้ามาประยุกต์ใช้อย่างคุ้มค่า และปฏิบัติงานเทียบได้กับมาตรฐานสากล รวมทั้งมีลักษณะเปิดกว้าง เชื่อมโยงถึงกันและเปิดโอกาสให้ทุกภาคส่วนเข้ามามีส่วนร่วมเพื่อตอบสนองความต้องการของประชาชนได้อย่างสะดวก รวดเร็ว และโปร่งใส โดยทุกภาคส่วนในสังคมต้องร่วมกันปลูกฝังค่านิยมความซื่อสัตย์สุจริต ความมัธยัสถ์ และสร้างจิตสำนึกในการปฏิเสธไม่ยอมรับการทุจริตประพฤติมิชอบ อย่างสิ้นเชิง นอกจากนี้ กฎหมายต้องมีความชัดเจน มีเพียงเท่าที่จำเป็น มีความทันสมัย มีความเป็นสากล มีประสิทธิภาพ และนำไปสู่การลดความเหลื่อมล้ำและเอื้อต่อการพัฒนา โดยกระบวนการยุติธรรมมีการบริหารที่มีประสิทธิภาพ เป็นธรรม ไม่เลือกปฏิบัติและการอำนวยความสะดวกตามหลักนิติธรรมตัวชี้วัด ประกอบด้วย (๑) ระดับความพึงพอใจของประชาชนต่อการให้บริการสาธารณะของภาครัฐ (๒) ประสิทธิภาพของการบริการภาครัฐ (๓) ระดับความโปร่งใสการทุจริต ประพฤติมิชอบ (๔) ความเสมอภาคในกระบวนการยุติธรรม โดยประเด็นยุทธศาสตร์ชาติ ด้านการปรับสมดุล และพัฒนาระบบการบริหารจัดการภาครัฐ ประกอบด้วย ๘ ประเด็น ได้แก่

(๑) ภาครัฐที่ยึดประชาชนเป็นศูนย์กลาง ตอบสนองความต้องการ และให้บริการอย่างสะดวก รวดเร็ว โปร่งใส โดยการให้บริการสาธารณะของภาครัฐได้มาตรฐานสากลและเป็นระดับแนวหน้าของภูมิภาค ภาครัฐมีความเชื่อมโยงในการให้บริการสาธารณะต่าง ๆ ผ่านการนำเทคโนโลยีดิจิทัลมาประยุกต์ใช้

(๒) ภาครัฐบริหารงานแบบบูรณาการโดยมียุทธศาสตร์ชาติ เป็นเป้าหมายและเชื่อมโยงการพัฒนาในทุกระดับ ทุกประเด็น ทุกภารกิจ และทุกพื้นที่ โดยให้ยุทธศาสตร์ชาติเป็นกลไกขับเคลื่อนการพัฒนาประเทศ ระบบการเงินการคลังประเทศสนับสนุนการขับเคลื่อนยุทธศาสตร์ชาติ ระบบติดตามประเมินผลที่สะท้อนการบรรลุเป้าหมายยุทธศาสตร์ชาติในทุกระดับ

(๓) ภาครัฐมีขนาดเล็กลง เหมาะสมกับภารกิจ ส่งเสริมให้ประชาชน และทุกภาคส่วน มีส่วนร่วมในการพัฒนาประเทศ โดยภาครัฐมีขนาดที่เหมาะสม ทุกภาคส่วนมีส่วนร่วมในการพัฒนาประเทศ ส่งเสริมการกระจายอำนาจและสนับสนุนบทบาทชุมชนท้องถิ่นให้องค์กรปกครองส่วนท้องถิ่นเป็นหน่วยงานที่มีสมรรถนะสูง ตั้งอยู่บนหลักธรรมาภิบาล

(๔) ภาครัฐมีความทันสมัย โดยองค์กรภาครัฐมีความยืดหยุ่นเหมาะสมกับบริบทการพัฒนาประเทศ และปรับระบบวิธีการปฏิบัติราชการให้ทันสมัย

(๕) บุคลากรภาครัฐเป็นคนดีและเก่ง ยึดหลักคุณธรรม จริยธรรม มีจิตสำนึก มีความสามารถสูง มุ่งมั่น และเป็นมืออาชีพ โดยภาครัฐมีการบริหารกำลังคนที่มีความคล่องตัว ยึดระบบคุณธรรม บุคลากรภาครัฐยึดค่านิยมในการทำงานเพื่อประชาชน และมีการพัฒนาตามเส้นทางความก้าวหน้าในอาชีพ

(๖) ภาครัฐมีความโปร่งใส ปลอดการทุจริตและประพฤติมิชอบ โดยประชาชนและภาคีต่าง ๆ ในสังคมร่วมมือกันในการป้องกันการทุจริตและประพฤติมิชอบ บุคลากรภาครัฐยึดมั่นในหลักคุณธรรม จริยธรรมและความซื่อสัตย์สุจริต การปราบปรามการทุจริตประพฤติมิชอบมีประสิทธิภาพมีความเด็ดขาด เป็นธรรมและตรวจสอบได้ บริหารจัดการป้องกันและปราบปรามการทุจริตอย่างเป็นระบบแบบบูรณาการ

(๗) กฎหมายมีความสอดคล้องเหมาะสมกับบริบทต่างๆ มีเท่าที่จำเป็น โดยภาครัฐจัดให้มีกฎหมายที่สอดคล้องและเหมาะสมกับบริบทต่าง ๆ ที่เปลี่ยนแปลง มีกฎหมายเท่าที่จำเป็น การบังคับใช้กฎหมายอย่างมีประสิทธิภาพ เท่าเทียมมีการเสริมสร้างประสิทธิภาพการใช้อกฎหมาย

(๘) กระบวนการยุติธรรมเคารพสิทธิมนุษยชนและปฏิบัติต่อประชาชนโดยเสมอภาค โดยบุคลากรและหน่วยงานในกระบวนการยุติธรรมเคารพและยึดมั่นในหลักประชาธิปไตย เคารพศักดิ์ศรีความเป็นมนุษย์ที่พึงได้รับการปฏิบัติอย่างเท่าเทียม ทุกหน่วยงานในกระบวนการยุติธรรม มีบทบาทเชิงรุกร่วมกันในทุกขั้นตอนของการค้นหาความจริง หน่วยงานในกระบวนการยุติธรรมทั้งทางแพ่ง อาญาและปกครองมีเป้าหมายและยุทธศาสตร์ร่วมกัน ส่งเสริมระบบยุติธรรมทางเลือกระบบยุติธรรมชุมชนและการมีส่วนร่วมของประชาชนในกระบวนการยุติธรรม พัฒนามาตรการอื่นแทนโทษทางอาญา

ที่มา : คณะกรรมการยุทธศาสตร์ชาติ

(๒) แผนพัฒนาเศรษฐกิจและสังคมแห่งชาติ ฉบับที่ ๑๒ (พ.ศ. ๒๕๖๐ - ๒๕๖๔)

แผนพัฒนาเศรษฐกิจและสังคมแห่งชาติ ฉบับที่ ๑๒ (พ.ศ. ๒๕๖๐-๒๕๖๔) ได้จัดทำขึ้นในช่วงเวลาของการปฏิรูปประเทศท่ามกลางสถานการณ์โลกที่เปลี่ยนแปลงอย่างรวดเร็วและเชื่อมโยงกันใกล้ชิดกันมากขึ้น โดยได้นำหลัก “ปรัชญาของเศรษฐกิจพอเพียง” มาเป็นปรัชญานำทางในการพัฒนาประเทศต่อเนื่องจากแผนพัฒนาฯ ฉบับที่ ๙-๑๑ เพื่อเสริมสร้างภูมิคุ้มกัน และช่วยให้สังคมไทยสามารถยืนหยัดอยู่ได้อย่างมั่นคง เกิดภูมิคุ้มกัน และมีการบริหารจัดการความเสี่ยงอย่างเหมาะสม ส่งผลให้การพัฒนาประเทศสู่ความสมดุลและยั่งยืน ในการจัดทำแผนพัฒนาเศรษฐกิจและสังคมแห่งชาติ ฉบับที่ ๑๒ สำนักงานคณะกรรมการพัฒนาการเศรษฐกิจและสังคมแห่งชาติ (สศช.) ได้จัดทำบนพื้นฐานของยุทธศาสตร์ชาติ ๒๐ ปี (พ.ศ. ๒๕๖๐ - ๒๕๗๙) ซึ่งเป็นแผนแม่บท หลักของการพัฒนาประเทศและเป้าหมายการพัฒนาที่ยั่งยืน (Sustainable Development Goals: SDGs) รวมทั้งการปรับโครงสร้างประเทศไทยไปสู่ประเทศไทย ๔.๐ ตลอดจนประเด็นการปฏิรูปประเทศ นอกจากนั้นได้ให้ความสำคัญกับการมีส่วนร่วมของภาคีการพัฒนาทุกภาคส่วน ทั้งในระดับกลุ่มอาชีพ ระดับภาค และระดับประเทศในทุกขั้นตอนของแผนอย่างกว้างขวางและต่อเนื่องเพื่อร่วมกันกำหนดวิสัยทัศน์และทิศทางการพัฒนาประเทศ รวมทั้งร่วมจัดทำรายละเอียดยุทธศาสตร์ของแผนฯ เพื่อมุ่งสู่ “ความมั่นคง มั่งคั่ง และยั่งยืน” การพัฒนาประเทศในระยะแผนพัฒนาเศรษฐกิจและสังคมแห่งชาติ ฉบับที่ ๑๒ จึงเป็นจุดเปลี่ยนที่สำคัญในการเชื่อมต่อกับยุทธศาสตร์ชาติ ๒๐ ปี ในลักษณะการแปลงยุทธศาสตร์ระยะยาวสู่การปฏิบัติโดยในแต่ละยุทธศาสตร์ของแผนพัฒนาเศรษฐกิจและสังคมแห่งชาติ ฉบับที่ ๑๒ ได้กำหนดประเด็นการพัฒนา พร้อมทั้งแผนงาน/โครงการ สำคัญที่ต้องดำเนินการให้เห็นผลเป็นรูปธรรมในช่วง ๕ ปีแรกของการขับเคลื่อนยุทธศาสตร์ชาติ เพื่อเตรียมความพร้อมคน สังคม และระบบเศรษฐกิจของประเทศให้สามารถปรับตัวรองรับผลกระทบจากการเปลี่ยนแปลงได้อย่างเหมาะสม ขณะเดียวกันยัง ได้กำหนดแนวคิดและกลไก การขับเคลื่อนและติดตามประเมินผลที่ชัดเจน เพื่อกำกับให้การพัฒนาเป็นไปอย่างมีทิศทางและเกิดประสิทธิภาพ นำไปสู่การพัฒนาเพื่อประโยชน์สุขที่ยั่งยืนของสังคมไทย

ภาพรวมการพัฒนาในช่วงแผนพัฒนาเศรษฐกิจและสังคมแห่งชาติ ฉบับที่ ๑๒

การพัฒนาประเทศตามแนวทางของแผนพัฒนาเศรษฐกิจและสังคมแห่งชาติที่ผ่านมา ส่งผลให้ประเทศไทยมีระดับการพัฒนาที่สูงขึ้นตามลำดับ ได้แก่ เศรษฐกิจไทยมีขนาดใหญ่ขึ้น มีฐานการผลิตและบริการที่มีความเข้มแข็งและโดดเด่นในหลายสาขา และความร่วมมือกับมิตรประเทศทั้งในรูปทวิภาคีและพหุภาคี รวมถึงความร่วมมือกับประเทศในอนุภูมิภาคและอาเซียนมีความเข้มข้นและชัดเจนขึ้น ขยายโอกาสด้านการค้าและการลงทุนของไทยเพิ่มขึ้น ในขณะที่โครงสร้างพื้นฐานมีการพัฒนาครอบคลุมมากขึ้น และการบริการทางสังคมทุกด้านที่มีความครอบคลุมทั่วถึง ทำให้รายได้ประชาชนสูงขึ้น ปัญหาความยากจนลดลง และคุณภาพชีวิตประชาชนดีขึ้น อย่างไรก็ตาม โครงสร้างเศรษฐกิจ ไทยมีความเชื่อมโยงกับ

เศรษฐกิจและสังคมโลกมากขึ้น จึงทำให้มีความอ่อนไหวและผันผวนตามปัจจัยภายนอก ในขณะที่ความสามารถในการแข่งขันปรับตัวช้า เนื่องจากการยกระดับห่วงโซ่มูลค่าการผลิตเกษตร อุตสาหกรรมและบริการสู่การใช้องค์ความรู้วิทยาศาสตร์ เทคโนโลยี และนวัตกรรมยังดำเนินการได้น้อย ทำให้ฐานการผลิตเกษตร อุตสาหกรรมและบริการมีผลิตภาพการผลิตต่ำ ประกอบกับประเทศไทยยังประสบปัญหาคุณภาพในเกือบทุกด้าน ที่สำคัญได้แก่ คุณภาพคน คุณภาพการศึกษา คุณภาพบริการสาธารณะและบริการสาธารณสุข สังคมไทยยังมีความเหลื่อมล้ำสูง ก่อให้เกิด ความแตกแยก นอกจากนี้ทรัพยากรธรรมชาติร้อยละ หกร้อย และสิ่งแวดล้อมเสื่อมโทรมอย่างรวดเร็ว มีภาวะชยะล้นเมืองและการบริหารจัดการน้ำยังไม่เป็นระบบโครงสร้างที่สมบูรณ์ ในขณะที่ความเสี่ยงและผลกระทบที่เกิดจากสภาพภูมิอากาศผันผวน มีความรุนแรงมากขึ้นทำให้อุตสาหกรรมและกฎระเบียบของสังคมที่เกี่ยวข้องกับการใช้ทรัพยากรธรรมชาติและสิ่งแวดล้อมมีความเข้มงวดมากขึ้น ซึ่งส่วนหนึ่งสะท้อนถึงปัญหาการจัดการภาครัฐที่ขาดประสิทธิภาพ เพราะการบริหารจัดการยังขาดเอกภาพ และการปฏิรูปกฎหมายเพื่อพัฒนาประเทศยังล่าช้า ดังนั้น การพัฒนาประเทศในช่วงแผนพัฒนาเศรษฐกิจและสังคมแห่งชาติ ฉบับที่ ๑๒ จำเป็นต้องมีการเตรียมความพร้อมเพื่อวางรากฐานของประเทศในระยะยาว ให้มุ่งต่อยอดผลสัมฤทธิ์ของแผนที่สุดค้ำอิงเชื่อมโยงและรองรับการพัฒนาอย่างต่อเนื่องกัน ไปตลอด ๒๐ ปี ตามกรอบยุทธศาสตร์ชาติ

หลักการพัฒนาประเทศที่สำคัญในระยะแผนพัฒนาเศรษฐกิจและสังคมแห่งชาติ ฉบับที่ ๑๒ ยึดหลัก “ปรัชญาของเศรษฐกิจพอเพียง ” “การพัฒนาที่ยั่งยืน” “คนเป็นศูนย์กลางการพัฒนา” ที่ต่อเนื่องจาก ๒ แผนพัฒนาเศรษฐกิจและสังคมแห่งชาติ ฉบับที่ ๙ - ๑๑ และยึดหลักการเจริญเติบโตทางเศรษฐกิจที่ลดความเหลื่อมล้ำและขับเคลื่อนการเจริญเติบโต จากการเพิ่มผลิตภาพการผลิตบนฐานการใช้ภูมิปัญญาและนวัตกรรม

การกำหนดวิสัยทัศน์ของแผนพัฒนาเศรษฐกิจและสังคมแห่งชาติ ฉบับที่ ๑๒ ยึด วิสัยทัศน์ของกรอบยุทธศาสตร์ชาติ ที่กำหนดว่า “ประเทศไทยมีความมั่นคง มั่งคั่ง ยั่งยืน เป็นประเทศพัฒนาแล้ว ด้วยการพัฒนาตามหลักปรัชญาของเศรษฐกิจพอเพียง ” ในขณะที่การกำหนดเป้าหมายและตัวชี้วัดในด้านต่างๆ ของแผนพัฒนาเศรษฐกิจและสังคมแห่งชาติได้ยึดเป้าหมายอนาคตประเทศไทยปี ๒๕๗๙ ที่เป็นเป้าหมายยุทธศาสตร์ชาติ ๒๐ ปี มาเป็นกรอบในการกำหนดเป้าหมายที่จะบรรลุใน ๕ ปี โดยที่เป้าหมายและตัวชี้วัดต้องสอดคล้องกับกรอบเป้าหมายการพัฒนาเศรษฐกิจ สังคมและสิ่งแวดล้อม ที่องค์การระหว่างประเทศกำหนดขึ้น อาทิ การพัฒนาที่ยั่งยืน (sustainable development goals : SDGs) ที่องค์การสหประชาชาติกำหนดขึ้น ส่วนแนวทางการพัฒนาได้บูรณาการนโยบายหรือประเด็นพัฒนาที่สำคัญของประเด็นการปฏิรูปประเทศ ๓๗ วาระ และไทยแลนด์ ๔.๐ การจัดทำแผนขับเคลื่อนและการติดตามประเมินผล เน้นกระบวนการมีส่วนร่วมทั้งจากภาครัฐ เอกชน ประชาชนและภาคการศึกษาในทุกพื้นที่ของประเทศ เป็นกลไกประชารัฐที่รวมพลังให้สามารถกำหนดเป้าหมาย แนวทางการพัฒนา รวมทั้งแผนงานโครงการสำคัญที่ตอบสนองความต้องการและแก้ไขปัญหาให้กับประชาชนได้อย่างสอดคล้องกับภูมิสังคมและเกิดผลสัมฤทธิ์อย่างจริงจังใน ๕ ปี สามารถต่อยอดในระยะต่อไปเพื่อให้บรรลุเป้าหมายการพัฒนาระยะยาวตามยุทธศาสตร์ชาติ ๒๐ ปี โดยมีหลักการสำคัญของแผนพัฒนาเศรษฐกิจและสังคมแห่งชาติ ดังนี้

๑. ยึด “หลักปรัชญาของเศรษฐกิจพอเพียง” ต่อเนื่องมาตั้งแต่แผนพัฒนาเศรษฐกิจและสังคมแห่งชาติ ฉบับที่ ๙ เพื่อให้เกิดบูรณาการการพัฒนาในทุกมิติอย่างสมเหตุสมผล มีความพอประมาณ มีระบบภูมิคุ้มกัน และการบริหารจัดการความเสี่ยงที่ดี ซึ่งเป็นเงื่อนไขจำเป็นสำหรับการพัฒนาที่ยั่งยืนโดยมุ่งเน้นการพัฒนาคนให้มีความเป็นคนที่สมบูรณ์ สังคมไทยเป็นสังคมคุณภาพ สร้างโอกาสและมีที่ยืนให้กับทุกคนในสังคมได้ดำเนินชีวิตที่ดีมีความสุขและอยู่ร่วมกันอย่างสมานฉันท์ ในขณะที่ระบบเศรษฐกิจของประเทศ ก็เจริญเติบโต

อย่างต่อเนื่อง มีคุณภาพ และมีเสถียรภาพ การกระจายความมั่งคั่งอย่างทั่วถึงและเป็นธรรม เป็นการเติบโตที่เป็นมิตรกับสิ่งแวดล้อม รักษาความหลากหลายทางชีวภาพ ชุมชนวิถีชีวิต ค่านิยม ประเพณีและวัฒนธรรม

๒. ยึด “คนเป็นศูนย์กลางการพัฒนา” มุ่งสร้างคุณภาพชีวิตและสุขภาวะที่ดีสำหรับคนไทย พัฒนาคอนให้มีความเป็นคนที่สมบูรณ์มีวินัย ใฝ่รู้ มีความรู้ มีทักษะ มีความคิดสร้างสรรค์ มีทัศนคติที่ดี รับผิดชอบต่อสังคม มีจริยธรรมและคุณธรรม พัฒนาคอนทุกช่วงวัยและเตรียมความพร้อมเข้าสู่สังคมผู้สูงอายุอย่างมีคุณภาพ รวมถึงการสร้างคนให้ใช้ ประโยชน์ และอยู่กับสิ่งแวดล้อมอย่างเกื้อกูล อนุรักษ์ ฟื้นฟู ใช้ประโยชน์ทรัพยากรธรรมชาติและสิ่งแวดล้อมอย่างเหมาะสม

๓. ยึด “วิสัยทัศน์ภายใต้ยุทธศาสตร์ชาติ ๒๐ ปี ” มาเป็นกรอบของวิสัยทัศน์ประเทศไทย ในแผนพัฒนาเศรษฐกิจและสังคมแห่งชาติ ฉบับที่ ๑๒ วิสัยทัศน์ “ประเทศไทยมีความมั่นคง มั่งคั่ง ยั่งยืน เป็นประเทศพัฒนาแล้วด้วยการพัฒนาตามหลักปรัชญาของเศรษฐกิจพอเพียง” หรือเป็นคติพจน์ประจำชาติว่า “มั่นคง มั่งคั่ง ยั่งยืน” โดยที่วิสัยทัศน์ดังกล่าวสนองต่อผลประโยชน์แห่งชาติ ได้แก่ การมีเอกราช อธิปไตย และบูรณภาพแห่งเขตอำนาจอธิปไตย การดำรงอยู่อย่างมั่นคงยั่งยืนของสถาบันหลักของชาติ การดำรงอยู่อย่างมั่นคงของชาติและประชาชนจากภัยคุกคามทุกรูปแบบ การอยู่ร่วมกันในชาติอย่างสันติสุขเป็นปึกแผ่นมีความมั่นคงทางสังคมท่ามกลางพหุสังคมและการมีเกียรติและศักดิ์ศรีของความเป็นมนุษย์ ความเจริญเติบโตของชาติ ความเป็นธรรมและความยุติธรรมของประชาชน ความยั่งยืนของฐานทรัพยากรธรรมชาติสิ่งแวดล้อม ความมั่นคงทางพลังงานอาหารและน้ำ ความสามารถในการรักษาผลประโยชน์ของชาติภายใต้การเปลี่ยนแปลงของสภาวะแวดล้อมระหว่างประเทศและการอยู่ร่วมกันอย่างสันติ ประสานสอดคล้องกันด้านความมั่นคงในประชาคมอาเซียนและประชาคมโลกอย่างมีเกียรติและศักดิ์ศรี ประเทศไทยไม่เป็นภาระของโลกและสามารถเกื้อกูลประเทศที่มีศักยภาพทางเศรษฐกิจดีกว่า

๔. ยึด “เป้าหมายอนาคตประเทศไทยปี ๒๕๗๙” ที่เป็นเป้าหมายในยุทธศาสตร์ชาติ ๒๐ ปี มาเป็นกรอบในการกำหนดเป้าหมายที่จะบรรลุใน ๕ ปีแรก และเป้าหมายในระดับย่อยลงมาโดยที่เป้าหมายและตัวชี้วัดในด้านต่างๆ มีความสอดคล้องกับกรอบเป้าหมายที่ยั่งยืน (SDGs) ทั้งนี้ เป้าหมายประเทศไทยในปี ๒๕๗๙ ซึ่งเป็นที่ยอมรับร่วมกันนั้นพิจารณาจากทั้งประเด็นหลักและลักษณะของการพัฒนา ลักษณะฐานการผลิตและบริการสำคัญของประเทศ ลักษณะของคนไทยและสังคมไทยที่พึงปรารถนา และกลุ่มเป้าหมายในสังคมไทย โดยกำหนดไว้ดังนี้ “เศรษฐกิจและสังคมไทยมีการพัฒนาอย่างมั่นคงและยั่งยืนบนฐานการพัฒนาที่ยั่งยืน สังคมไทยเป็นสังคมที่เป็นธรรมมีความเหลื่อมล้ำน้อย คนไทยเป็นมนุษย์ที่สมบูรณ์ เป็นพลเมืองที่มีวินัย ตื่นรู้และเรียนรู้ได้ด้วยตนเองตลอดชีวิต มีความรู้ มีทักษะและทัศนคติที่เป็นค่านิยมที่ดี มีสุขภาพร่างกายและจิตใจที่สมบูรณ์ มีความเจริญเติบโตทางจิตวิญญาณ มีจิตสาธารณะและทำประโยชน์ต่อส่วนรวม มีความเป็นพลเมืองไทย พลเมืองอาเซียน และพลเมืองโลก ประเทศไทยมีบทบาทที่สำคัญในเวทีนานาชาติ ระบบเศรษฐกิจตั้งอยู่บนฐานของการใช้ นวัตกรรมนำดิจิทัล สามารถแข่งขันในการผลิตได้และค้าขายเป็น มีความเป็นสังคมประกอบการ มีฐานการผลิตและบริการที่มีคุณภาพ และรูปแบบที่โดดเด่น เป็นที่ต้องการในตลาดโลก เป็นฐานการผลิตและบริการที่สำคัญ เช่น การให้บริการคุณภาพทั้งด้านการเงิน ระบบโลจิสติกส์ บริการด้านสุขภาพ และท่องเที่ยวคุณภาพ เป็นครัวโลกของอาหารคุณภาพและปลอดภัย เป็นฐานอุตสาหกรรมและบริการอัจฉริยะที่เป็นอุตสาหกรรมแห่งอนาคตที่ใช้นวัตกรรม ทูมนมนุษย์ทักษะสูงและเทคโนโลยี อัจฉริยะ มาต่อยอดฐานการผลิตและบริการที่มีศักยภาพในปัจจุบันและพัฒนาฐานการผลิตและบริการใหม่ ๆ เพื่อนำประเทศไทยไปสู่การมีระบบเศรษฐกิจ สังคม และประชาชนที่มีความเป็นอัจฉริยะ”

๕. ยึด “หลักการเจริญเติบโตทางเศรษฐกิจที่ลดความเหลื่อมล้ำและขับเคลื่อนการเจริญเติบโตจากการเพิ่มผลิตภาพการผลิตพื้นฐานของ การใช้ภูมิปัญญาและนวัตกรรม” แผนพัฒนาเศรษฐกิจและสังคมแห่งชาติ ฉบับที่ ๑๒ มุ่งเน้นการสร้างความสำเร็จเติบโตทางเศรษฐกิจที่มีความครอบคลุมทั่วถึง เพื่อเพิ่มขยายฐานกลุ่มประชากรชั้นกลางให้กว้างขึ้น โดยกำหนดเป้าหมายในการเพิ่มโอกาสทางเศรษฐกิจ โอกาสทางสังคม และรายได้ของกลุ่มประชากรรายได้ต่ำสุดร้อยละ ๔๐ ให้สูงขึ้น นอกจากนี้การเพิ่มผลิตภาพการผลิตพื้นฐานของการใช้ภูมิปัญญาและพัฒนานวัตกรรม นับเป็นหัวใจสำคัญในการขับเคลื่อนการพัฒนาในระยะต่อไปสำหรับทุกภาคส่วนในสังคมไทย โดยที่เส้นทางการพัฒนาที่มุ่งสู่การเป็นประเทศที่พัฒนาแล้วนั้นกำหนดเป้าหมายทั้งในด้านรายได้ ความเป็นธรรม การลดความเหลื่อมล้ำและขยายฐานคนชั้นกลาง การสร้างสังคมที่มีคุณภาพและมีธรรมาภิบาล และความเป็นมิตรต่อสิ่งแวดล้อม

๖. ยึด “หลักการนำไปสู่การปฏิบัติให้เกิดผลสัมฤทธิ์อย่างจริงจังใน ๕ ปีที่ต่อยอดไปสู่ผลสัมฤทธิ์ที่เป็นเป้าหมายระยะยาว ” จากการที่แผนพัฒนาเศรษฐกิจและสังคมแห่งชาติ เป็นกลไกเชื่อมต่อกันลำดับแรกที่จะกำกับและส่งต่อแนวทางการพัฒนาและเป้าหมายในยุทธศาสตร์ชาติ ๒๐ ปี ให้เกิดการปฏิบัติในทุกระดับและในแต่ละด้านอย่างสอดคล้องกัน แผนพัฒนาเศรษฐกิจและสังคมแห่งชาติ ฉบับที่ ๑๒ จึงให้ความสำคัญกับการใช้กลไกประชารัฐที่เป็น การรวมพลังขับเคลื่อนจากทั้งภาครัฐ เอกชน และประชาชน และการกำหนดประเด็นบูรณาการของการพัฒนาที่มีลำดับความสำคัญสูง และได้กำหนดในระดับแผนงาน/โครงการสำคัญที่จะตอบสนองต่อเป้าหมายการพัฒนาได้อย่างแท้จริง รวมทั้งการกำหนดเป้าหมายและตัวชี้วัดที่มีความครอบคลุมหลากหลายมิติมากกว่าในแผนพัฒนาเศรษฐกิจและสังคมแห่งชาติ ฉบับที่ผ่านๆ มาในการกำหนดเป้าหมายได้คำนึงถึงความสอดคล้องกับเป้าหมายระยะยาว ของยุทธศาสตร์ชาติและการเป็นกรอบกำกับเป้าหมายและตัวชี้วัดในระดับย่อยลงมา ที่จะต้องถูกส่งต่อและกำกับให้สามารถดำเนินการให้เกิดขึ้นอย่างมีผลสัมฤทธิ์ภายใต้กรอบการจัดสรรงบประมาณ การติดตามและประเมินผลการใช้จ่ายเงินงบประมาณแผ่นดิน และการติดตามประเมินผลการปฏิบัติราชการรวมทั้งการพัฒนาระบบราชการที่สอดคล้องเป็นสาระเดียวกันหรือเสริมหนุนซึ่งกันและกัน แผนพัฒนาเศรษฐกิจและสังคมแห่งชาติ ฉบับที่ ๑๒ จึงกำหนดประเด็นบูรณาการ เพื่อการพัฒนาเพื่อเป็นแนวทางสำคัญประกอบการจัดสรรงบประมาณแผ่นดิน รวบรวมและกำหนดแผนงาน/โครงการสำคัญในระดับปฏิบัติ และกำหนดจุดเน้นในการพัฒนาเชิงพื้นที่ในระดับสาขาการผลิตและบริการและจังหวัดที่เป็นจุดยุทธศาสตร์สำคัญในด้านต่าง

จุดเปลี่ยนสำคัญในแผนพัฒนาเศรษฐกิจและสังคมแห่งชาติ ฉบับที่ ๑๒

ประเทศไทยมียุทธศาสตร์ชาติ ๒๐ ปี โดยแผนพัฒนาเศรษฐกิจและสังคมแห่งชาติ ฉบับที่ ๑๒ จะเป็นแผนแรกที่ถูกใช้ให้เป็นกลไกเชื่อมโยงสู่การขับเคลื่อนการพัฒนา ซึ่งกำหนดเป้าหมายและตัวชี้วัดที่จะต้องบรรลุผลลัพธ์และผลสัมฤทธิ์ของการพัฒนา รวมทั้งกำหนดแนวทางการพัฒนาในรายละเอียดที่ต้องเชื่อมต่อถึงการปฏิบัติที่ต้องดำเนินการในช่วง ๕ ปี โดยได้กำหนดแผนงาน/โครงการสำคัญ (Flagship Program) และประเด็นพัฒนาเชิงบูรณาการที่สำคัญในช่วง ๕ ปีแรกของการขับเคลื่อนยุทธศาสตร์ชาติสู่การปฏิบัติ จะทำให้ระบบการจัดสรรงบประมาณ การบริหารจัดการงบประมาณแผ่นดิน แผนสำหรับบริหารราชการแผ่นดิน กฎ ระเบียบวินัยทางการเงินและการคลังภาครัฐ และระบบการติดตามประเมินผลการดำเนินงานตามยุทธศาสตร์การพัฒนา ตลอดจนระบบการติดตามประเมินผลการปฏิบัติราชการของหน่วยงานภาครัฐต้องมีการเปลี่ยนแปลงอย่างมาก

ประเด็นการพัฒนาหลักที่สำคัญในช่วงแผนพัฒนาเศรษฐกิจและสังคมแห่งชาติ ฉบับที่ ๑๒

ประเทศไทยแม้ว่าได้ดำเนินมาตรการเพื่อส่งเสริมการบริหารจัดการที่ดี มีการขยายการลงทุนในโครงสร้างพื้นฐานที่เป็นระบบโครงข่ายมากขึ้น และมีการเพิ่มการลงทุนเพื่อการวิจัยและพัฒนา แต่อันดับความสามารถในการแข่งขันของไทยยังปรับตัวช้าเมื่อเทียบกับหลายประเทศ เนื่องจากคุณภาพคนต่ำ การลงทุนในการวิจัยและพัฒนายังมีน้อย คุณภาพของโครงสร้างพื้นฐานยังไม่ดี ปัญหาการบริหารจัดการภาครัฐ ภาวะเปียบต่างๆ ล้าสมัยและขาดประสิทธิภาพในการบังคับใช้ เมื่อต้องเผชิญกับปัญหาวิกฤตเศรษฐกิจโลกและภัยพิบัติธรรมชาติ ทำให้เศรษฐกิจไทยผันผวนได้ง่าย และเศรษฐกิจโดยรวมขยายตัวในอัตราที่ต่ำกว่าศักยภาพมาต่อเนื่องหลายปี

ในขณะเดียวกันประเทศไทยมีความเสี่ยงจากการเปลี่ยนแปลงโครงสร้างประชากรสู่สังคมสูงวัยมากขึ้น จำนวนประชากรวัยแรงงานลดลง ผู้สูงอายุมีปัญหาสุขภาพและมีแนวโน้มอยู่คนเดียวสูงขึ้น ปัญหาความยากจนยังกระจุกตัวหนาแน่นในภาคตะวันออกเฉียงเหนือและภาคเหนือ รวมทั้งความแตกต่างของรายได้ระหว่างกลุ่มคนรวยที่สุดและกลุ่มคนจนที่สุด เนื่องจากการกระจายโอกาสการพัฒนาไม่ทั่วถึง ยิ่งไปกว่านั้นทรัพยากรธรรมชาติเสื่อมโทรม มีปัญหาความขัดแย้งในการใช้ประโยชน์ทรัพยากรธรรมชาติระหว่างรัฐกับประชาชน และระหว่างประชาชนในกลุ่มต่างๆ เนื่องจากการจัดการทรัพยากรธรรมชาติมีลักษณะรวมศูนย์ ขาดการเชื่อมโยงกับพื้นที่ ในขณะที่ปัญหาสิ่งแวดล้อมเพิ่มสูงขึ้นตามการขยายตัวของเศรษฐกิจและชุมชนเมือง ประกอบกับสภาพภูมิอากาศมีการเปลี่ยนแปลงผันผวนมากขึ้น ประเทศไทยต้องเผชิญกับภัยพิบัติทางธรรมชาติรุนแรงมากขึ้น ส่งผลกระทบต่อเศรษฐกิจและสังคมไทยมากกว่าในอดีต

ภายใต้เงื่อนไขและสภาพแวดล้อมด้านเศรษฐกิจ สังคม ทรัพยากรธรรมชาติและสิ่งแวดล้อมที่เกิดขึ้นดังกล่าว จะเป็นแรงกดดันให้ประเทศไทยต้องปรับตัวและมีการบริหารความเสี่ยงอย่างชาญฉลาดมากขึ้น ต้องปรับเปลี่ยนครั้งใหญ่ เพื่อแก้ไขปัญหารากฐานสำคัญที่เป็นจุดอ่อนและข้อจำกัดของประเทศที่สั่งสมมานาน ในขณะเดียวกันดำเนินยุทธศาสตร์เชิงรุกเพื่อใช้ประโยชน์จากจุดแข็งและจุดเด่นของประเทศ จึงมีความจำเป็นที่จะต้องให้ความสำคัญกับประเด็นที่มีลักษณะการบูรณาการ และใช้ประกอบการพิจารณาการจัดสรรงบประมาณ เพื่อการแปลงแผนไปสู่การปฏิบัติเกิดผลสัมฤทธิ์ได้อย่างแท้จริง ในประเด็นต่างๆ ดังนี้

๑. การพัฒนานวัตกรรมและการนำมาใช้ขับเคลื่อนการพัฒนาในทุกมิติเพื่อยกระดับศักยภาพของประเทศ โดยจะมุ่งเน้นการนำความคิดสร้างสรรค์และการพัฒนานวัตกรรม ทำให้เกิดสิ่งใหม่ที่มีมูลค่าเพิ่มทางเศรษฐกิจทั้งในเรื่องกระบวนการผลิตและรูปแบบผลิตภัณฑ์และบริการใหม่ๆ โดยการกำหนดวาระการวิจัยแห่งชาติ (National Research Agenda) ให้มีจุดเน้นที่ชัดเจน

๒. การส่งเสริมและสนับสนุนการวิจัยและพัฒนาวิทยาศาสตร์เทคโนโลยีและนวัตกรรม โดยสนับสนุนการวิจัยพัฒนา การดัดแปลงและต่อยอดการพัฒนาเทคโนโลยีไปสู่ความเป็นอัจฉริยะโดยใช้เทคโนโลยีขั้นสูงและการผสมผสานเทคโนโลยี การพัฒนาผู้ประกอบการให้เป็นผู้ประกอบการทางเทคโนโลยี (Technopreneur) รวมทั้งการเชื่อมโยงระหว่างภาคการผลิตที่เป็นกลุ่มใหญ่ของประเทศ ได้แก่ เกษตรกรรายย่อย วิสาหกิจชุมชน และวิสาหกิจขนาดกลางและขนาดย่อมกับสถาบันวิจัย และสถาบันการศึกษา

๓. การเตรียมพร้อมด้านกำลังคนและการเสริมสร้างศักยภาพของประชากรในทุกช่วงวัย มุ่งเน้นการยกระดับคุณภาพทุนมนุษย์ของประเทศ โดยพัฒนาคนให้เหมาะสมตามช่วงวัย เพื่อให้เติบโตอย่างมีคุณภาพ

๔. การสร้างความเป็นธรรมและลดความเหลื่อมล้ำให้ความสำคัญกับการจัดบริการของรัฐที่มีคุณภาพทั้งด้านการศึกษา สาธารณสุข ให้กับผู้ที่ด้อยโอกาสและผู้ที่อยู่อาศัยในพื้นที่ห่างไกล การจัดสรรที่ดิน

ทำกิน สนับสนุนในเรื่องการสร้างอาชีพ รายได้ และสนับสนุนการเพิ่มผลผลิตภาพ ผู้ด้อยโอกาส สตรี และผู้สูงอายุ รวมทั้งกระจายการจัดบริการภาครัฐให้มีความครอบคลุมและทั่วถึงทั้งในเชิงปริมาณและคุณภาพ

๕. การปรับโครงสร้างการผลิตและการสร้างโอกาสทางเศรษฐกิจในแต่ละช่วงของห่วงโซ่มูลค่า เน้นสร้างความเข้มแข็งให้กับปัจจัยพื้นฐาน ทูทางเศรษฐกิจให้สนับสนุนการเพิ่มศักยภาพของฐานการผลิตและฐานรายได้เดิม และยกระดับห่วงโซ่มูลค่าด้วยการใช้เทคโนโลยีวิจัยและพัฒนาเพื่อสร้างนวัตกรรมการผลิตที่เป็นมิตรต่อสิ่งแวดล้อมและสอดคล้องกับความต้องการของตลาด รวมทั้งสร้างสังคมผู้ประกอบการให้มีทักษะการทำธุรกิจที่ทันต่อการเปลี่ยนแปลงของเทคโนโลยี ตลอดจนพัฒนาพื้นที่ชายแดนที่มีศักยภาพ

๖. การปรับระบบการผลิตการเกษตรให้สอดคล้องกับพันธกรณีในด้านการเปลี่ยนแปลงสภาพภูมิอากาศ และศักยภาพของพื้นที่ เน้นการสร้างองค์ความรู้ทางวิชาการเกษตร วิทยาศาสตร์ เทคโนโลยีและนวัตกรรมแบบมีส่วนร่วมที่เชื่อมโยงกับฐานทรัพยากรชีวภาพ (Bio Based) ในการสร้างมูลค่าเพิ่มให้สินค้าเกษตรมีความปลอดภัย ไม่ส่งผลกระทบต่อคุณภาพชีวิตของประชาชนและสิ่งแวดล้อมของประเทศ

๗. การเพิ่มศักยภาพฐานการผลิตและบริการเดิม ที่มีศักยภาพในปัจจุบันให้ต่อยอดไปสู่ฐานการผลิตและบริการ ที่ใช้เทคโนโลยีที่เข้มข้นและมีนวัตกรรมมากขึ้นควบคู่กับการวางรากฐานเพื่อสร้างและพัฒนาภาคการผลิตและบริการสำหรับอนาคต ทั้งในด้านการเตรียมศักยภาพคนและโครงสร้างพื้นฐาน ตลอดจนสร้างกลไกและเครือข่ายความร่วมมือของธุรกิจในกลุ่มคลัสเตอร์ (Cluster)

๘. การส่งเสริมสร้างความเข้มแข็งของเศรษฐกิจกระแสใหม่ อาทิ เศรษฐกิจดิจิทัล เศรษฐกิจฐานชีวภาพ เศรษฐกิจเชิงสร้างสรรค์และวัฒนธรรม และการพัฒนาวิสาหกิจตั้งใหม่ (Start Up) และวิสาหกิจเพื่อสังคม รวมถึงการสร้างสังคมผู้ประกอบการเพื่อต่อยอดฐานการผลิตและบริการ

๙. การสร้างขีดความสามารถในการแข่งขันของธุรกิจบริการและการท่องเที่ยวที่มีศักยภาพให้เติบโตและสนับสนุนภาคการผลิต เน้นการปรับปรุงกฎหมายที่เกี่ยวข้อง เพื่อให้เกิดความสมดุลและยั่งยืนในการพัฒนาอุตสาหกรรมท่องเที่ยวที่คำนึงถึงขีดความสามารถในการรองรับของระบบนิเวศ และศักยภาพของพื้นที่ รวมทั้งการสร้างมูลค่าเพิ่มในอุตสาหกรรมกีฬาให้ครอบคลุมทุกมิติและครบวงจรทั้งการผลิตและธุรกิจที่เกี่ยวข้อง

๑๐. การสร้างความเชื่อมโยงระหว่างภาคการผลิตเพื่อเพิ่มมูลค่าทางเศรษฐกิจ ขยายฐานเศรษฐกิจให้กว้างขึ้น และต่อยอดห่วงโซ่การผลิตให้เข้มแข็งขึ้น โดยการเชื่อมโยงเครือข่ายการผลิตและนำผลการวิจัยและการพัฒนาที่เกี่ยวข้องมาใช้ประโยชน์ในการสร้างผลิตภัณฑ์เชิงพาณิชย์ที่หลากหลาย และสอดคล้องกับความต้องการของตลาด โดยเฉพาะอย่างยิ่งการพัฒนาความเชื่อมโยงด้านคมนาคมขนส่ง โลจิสติกส์ และโทรคมนาคมในกรอบความร่วมมืออนุภูมิภาคภายใต้แผนงานของกรอบความร่วมมือทางเศรษฐกิจในอนุภูมิภาคแม่น้ำโขง กรอบความร่วมมือลุ่มแม่น้ำอิระวดี เจ้าพระยา แม่โขง กรอบความร่วมมือเขตเศรษฐกิจสามฝ่าย อินโดนีเซีย -มาเลเซีย -ไทย กรอบความร่วมมือ ความริเริ่มแห่งอ่าวเบงกอล กรอบความร่วมมือเพื่อพัฒนาชายแดนไทย -มาเลเซีย และภูมิภาคอาเซียนเพื่ออำนวยความสะดวกและลดต้นทุนด้านโลจิสติกส์

๑๑. การพัฒนาวิสาหกิจขนาดย่อย ขนาดเล็กและขนาดกลาง วิสาหกิจชุมชนและวิสาหกิจเพื่อสังคม เพื่อขยายฐานการพัฒนาเศรษฐกิจฐานรากให้มีความครอบคลุมมากขึ้น เป็นการสร้างโอกาสทางเศรษฐกิจสำหรับกลุ่มต่างๆ ในสังคม โดยดำเนินการควบคู่ไปกับการพัฒนาและส่งเสริมสังคมผู้ประกอบการเพื่อส่งเสริมผู้ประกอบการที่ผลิตได้และขายเป็น

๑๒. การสร้างความมั่นคงของฐานทรัพยากรธรรมชาติและยกระดับคุณภาพสิ่งแวดล้อม เน้นการรักษาและฟื้นฟูฐานทรัพยากรธรรมชาติ เพิ่มประสิทธิภาพการบริหารจัดการทรัพยากรน้ำ สนับสนุน

การเติบโตที่เป็นมิตรกับสิ่งแวดล้อมและคุณภาพชีวิตของประชาชน เร่งแก้ไขปัญหาวิกฤตสิ่งแวดล้อมเพื่อลดมลพิษที่เกิดจากการผลิตและการบริโภค พัฒนาระบบบริหารจัดการที่โปร่งใสเป็นธรรม ส่งเสริมการผลิตและการบริโภคที่เป็นมิตรกับสิ่งแวดล้อม เร่งเตรียมความพร้อมในการลดการปล่อยก๊าซเรือนกระจก และเพิ่มขีดความสามารถในการปรับตัวต่อการเปลี่ยนแปลงสภาพภูมิอากาศ รวมทั้งบริหารจัดการเพื่อลดความเสี่ยงด้านภัยพิบัติทางธรรมชาติ

๑๓. การฟื้นฟูพื้นฐานด้านความมั่นคงที่เป็นปัจจัยสำคัญต่อการพัฒนาทางเศรษฐกิจและสังคมของประเทศ ให้ความสำคัญกับการอยู่ร่วมกันในสังคมอย่างสันติของผู้มีความเห็นต่างทางความคิดและอุดมการณ์บนพื้นฐานของการปกครองระบอบประชาธิปไตยอันมีพระมหากษัตริย์เป็นประมุขและการเตรียมการรับมือกับอาชญากรรมข้ามชาติ ซึ่งจะส่งผลกระทบต่อการพัฒนาเศรษฐกิจและสังคมของประเทศในระยะ ๒๐ ปีข้างหน้า

๑๔. การบริหารจัดการในภาครัฐ การป้องกันการทุจริตประพฤติมิชอบและการสร้างธรรมาภิบาลในสังคมไทย ให้ความสำคัญกับการส่งเสริมและพัฒนาธรรมาภิบาลในภาครัฐอย่างเป็นรูปธรรม ทั้งด้านระบบการบริหารงานและบุคลากร มีการบริหาร จัดการภาครัฐที่โปร่งใส มีประสิทธิภาพ สามารถตรวจสอบได้อย่างเป็นธรรม และประชาชนมีส่วนร่วม มีการกระจายอำนาจ และแบ่งภารกิจรับผิดชอบที่เหมาะสมระหว่างส่วนกลาง ภูมิภาค และท้องถิ่น

๑๕. การพัฒนาโครงสร้างพื้นฐานและระบบโลจิสติกส์ของประเทศเพื่อขยายขีดความสามารถและพัฒนาคุณภาพการให้บริการเพื่อรองรับการขยายตัวของเมืองและพื้นที่เศรษฐกิจหลัก และส่งเสริมการพัฒนาคุณภาพชีวิตของทุกกลุ่มในสังคม เน้นให้เกิดความเชื่อมโยงในอนุภูมิภาคและในอาเซียนอย่างเป็นระบบ โดยมีโครงข่ายเชื่อมโยงภายในประเทศ ที่สนับสนุนการพัฒนาพื้นที่ตามแนวระเบียงเศรษฐกิจต่างๆ รวมทั้งพัฒนาระบบบริหารจัดการและการกำกับดูแลให้สอดคล้องกับมาตรฐานสากล สร้างความเป็นธรรมในการเข้าถึงบริการพื้นฐานและการคุ้มครองผู้บริโภค พัฒนาอุตสาหกรรมต่อเนื่องเพื่อสร้างโอกาสทางเศรษฐกิจให้กับประเทศ และการพัฒนาผู้ประกอบการในสาขาโลจิสติกส์และหน่วยงานที่มีศักยภาพไปทำธุรกิจในตลาดต่างประเทศ

๑๖. การพัฒนาภาคเมืองและพื้นที่เศรษฐกิจ เร่งดำเนินการในประเด็นท้าทาย ได้แก่ การสร้างความเข้มแข็งของฐานการผลิตและบริการเดิม และขยายฐานการผลิตและบริการใหม่ที่สร้างรายได้สำหรับประชาชนในแต่ละภาค การพัฒนาเมืองให้เติบโตอย่างมีคุณภาพ การพัฒนาและฟื้นฟูพื้นที่บริเวณชายฝั่งทะเลตะวันออกให้รองรับการขยายตัวของภาคอุตสาหกรรมแห่ง อนาคตอย่างมีสมดุล และการบริหารจัดการพื้นที่ เศรษฐกิจชายแดนให้เจริญเติบโตและแข่งขันได้อย่างยั่งยืน รวมทั้งการเพิ่มประสิทธิภาพกลไกการขับเคลื่อนการพัฒนาภาคและเมืองให้เกิดผลอย่างเป็นรูปธรรม

๑๗. การสร้างความร่วมมือระหว่างประเทศให้เข้มข้นและส่งผลต่อการพัฒนาอย่างเต็มที่ มุ่งเน้นผลักดันให้ความเชื่อมโยงด้านกฎระเบียบและในเชิงสถาบันให้มีความคืบหน้าและชัดเจนในระดับปฏิบัติการและในแต่ละจุดพื้นที่เชื่อมโยงระหว่างประเทศ ผลักดันการลดการใช้มาตรการที่ไม่ใช่มาตรการทางภาษี ควบคู่กับการพัฒนาโครงสร้างพื้นฐานที่ต้องเชื่อมโยงเครือข่ายภายในประเทศและประเทศเพื่อนบ้าน รวมทั้งส่งเสริมบทบาทที่สร้างสรรค์ของไทยในกรอบความร่วมมือต่างๆ ในเวทีโลก และสนับสนุนการขับเคลื่อนการพัฒนาภายใต้กรอบเป้าหมายการพัฒนาที่ยั่งยืน (SDGs)

๑๘. การส่งเสริมการลงทุนไทยในต่างประเทศ ให้ความสำคัญกับการพัฒนาผู้ประกอบการให้สามารถพัฒนาธุรกิจร่วมกับประเทศเพื่อนบ้าน พัฒนาทรัพยากรมนุษย์ เทคโนโลยี และนวัตกรรม พัฒนาสภาพแวดล้อมทางธุรกิจ และการสนับสนุนการดำเนินงานของสภาธุรกิจภายใต้กรอบความร่วมมือต่างๆ รวมทั้งสนับสนุนแหล่งเงินทุนและแหล่งข้อมูลเชิงลึกเกี่ยวกับฐานการผลิตในต่างประเทศ

๑๙. การปรับปรุงภาคการเงินของไทยให้มีประสิทธิภาพมากขึ้นและให้สามารถแข่งขันได้ เร่งปรับปรุงกฎระเบียบในการกำกับดูแลภาคการเงินเพื่อสนับสนุนความสามารถในการแข่งขันและการให้บริการต่อผู้บริโภคและภาคธุรกิจเอกชนอย่างมีประสิทธิภาพและเป็นธรรม รวมทั้งการกำกับดูแลที่สามารถป้องกันความเสี่ยงจากความเสี่ยงทางการเงินและกระแสการเคลื่อนย้ายของเงินทุนที่จะมีรูปแบบที่เปลี่ยนแปลงไป และมีปริมาณธุรกรรมที่มากขึ้น ในขณะเดียวกันสนับสนุนการนำเทคโนโลยีทางการเงินมาใช้ อย่างเข้มข้น พัฒนาเครื่องมือทางการเงินเพื่อระดมทุนมาใช้สนับสนุนการลงทุนโครงการขนาดใหญ่ ตลอดจนขยายการเข้าถึงบริการทางการเงินอย่างทั่วถึงในต้นทุนที่เหมาะสม

๒๐. การปฏิรูปด้านการคลังและงบประมาณ ประกอบด้วย การขยายฐานภาษี การปรับระบบการจัดทำคำของบประมาณ การจัดสรรงบประมาณ การจัดทำงบประมาณบูรณาการทั้งเชิงประเด็นพัฒนาและเชิงพื้นที่ การติดตามและประเมินผลการใช้จ่ายงบประมาณ และกระจายอำนาจให้แก่องค์กรปกครองส่วนท้องถิ่นในการจัดเก็บภาษีและค่าธรรมเนียม ลดความซ้ำซ้อนของสิทธิประโยชน์ด้านสวัสดิการสังคม รวมทั้งสร้างความยั่งยืนทางการคลังของระบบการคุ้มครองทางสังคม ได้แก่ การปรับปรุงระบบการออมเพื่อการเกษียณอายุ และการปรับปรุงระบบประกันสุขภาพ เพื่อลดภาระการพึ่งพารายได้จากรัฐบาล

วัตถุประสงค์ เป้าหมายการพัฒนาในช่วงแผนพัฒนาเศรษฐกิจและสังคมแห่งชาติ ฉบับที่ ๑๒

วัตถุประสงค์

๑. เพื่อวางรากฐานให้คนไทยเป็นคนที่มีสมบูรณ์ มีคุณธรรมจริยธรรม มีระเบียบวินัย ค่านิยมที่ดี มีจิตสาธารณะ และมีความสุข โดยมีสุขภาพและสุขภาพที่ดี ครอบครัวยุ่งุ่น ตลอดจนเป็นคนเก่งที่มีทักษะความรู้ความสามารถและพัฒนาตนเองได้ต่อเนื่องตลอดชีวิต

๒. เพื่อให้คนไทยมีความมั่นคงทางเศรษฐกิจและสังคม ได้รับความเป็นธรรมในการเข้าถึงทรัพยากรและบริการทางสังคมที่มีคุณภาพ ผู้ด้อยโอกาสได้รับการพัฒนาศักยภาพ รวมทั้งชุมชนมีความเข้มแข็งพึ่งพาตนเองได้

๓. เพื่อให้เศรษฐกิจเข้มแข็ง แข่งขันได้ มีเสถียรภาพและมีความยั่งยืน สร้างความเข้มแข็งของฐานการผลิตและบริการเดิมและขยายฐานใหม่ โดยการใช้นวัตกรรมที่เข้มข้นมากขึ้น สร้างความเข้มแข็งของเศรษฐกิจฐานรากและสร้างความมั่นคงทางพลังงาน อาหารและน้ำ

๔. เพื่อรักษาและฟื้นฟูทรัพยากรธรรมชาติและคุณภาพสิ่งแวดล้อมให้สามารถสนับสนุนการเติบโตที่เป็นมิตรกับสิ่งแวดล้อมและการมีคุณภาพชีวิตที่ดีของประชาชน

๕. เพื่อให้การบริหารราชการแผ่นดินมีประสิทธิภาพ โปร่งใส ทันทสมัย และมีการทำงานเชิงบูรณาการของภาคีการพัฒนา

๖. เพื่อให้มีการกระจายความเจริญไปสู่ภูมิภาค โดยการพัฒนาภาคและเมือง เพื่อรองรับการพัฒนายกระดับฐานการผลิตและบริการเดิมและขยายฐานการผลิตและบริการใหม่

๗. เพื่อผลักดันให้ประเทศไทยมีความเชื่อมโยงกับประเทศต่างๆ ทั้งในระดับอนุภูมิภาค ภูมิภาค และนานาชาติได้อย่างสมบูรณ์และมีประสิทธิภาพ รวมทั้งให้ประเทศไทยมีบทบาทนาและสร้างสรรค์ในด้านการค้า การบริการและการลงทุนภายใต้กรอบความร่วมมือต่างๆ ในระดับอนุภูมิภาค ภูมิภาคและโลก

เป้าหมาย

๑. คนไทยมีคุณลักษณะเป็นคนไทยที่สมบูรณ์ มีวินัย มีทัศนคติและพฤติกรรมตามบรรทัดฐานที่ดีของสังคม มีความเป็นพลเมืองตื่นรู้ มีความสามารถในการปรับตัวได้อย่างรู้เท่าทันสถานการณ์ มีความ

รับผิดชอบและทำประโยชน์ต่อส่วนรวม มีสุขภาพกายและใจที่ดี มีความเจริญงอกงามทางจิตวิญญาณ มีวิถีชีวิตที่พอเพียง และมีความเป็นไทย

๒. ความเหลื่อมล้ำทางด้านรายได้และความยากจนลดลง เศรษฐกิจฐานรากมีความเข้มแข็ง ประชาชนทุกคนมีโอกาสในการเข้าถึงทรัพยากร การประกอบอาชีพ และบริการทางสังคมที่มีคุณภาพอย่างทั่วถึงและเป็นธรรม กลุ่มที่มีรายได้ต่ำสุดร้อยละ ๔๐ มีรายได้เพิ่มขึ้นอย่างน้อยร้อยละ ๑๕

๓. ระบบเศรษฐกิจมีความเข้มแข็งและแข่งขันได้ โครงสร้างเศรษฐกิจปรับสู่เศรษฐกิจฐานบริการและดิจิทัล มีผู้ประกอบการรุ่นใหม่ และเป็นสังคมผู้ประกอบการ ผู้ประกอบการขนาดกลาง และขนาดเล็กที่เข้มแข็งสามารถใช้นวัตกรรมและเทคโนโลยีดิจิทัลในการสร้างสรรค์คุณค่าสินค้าและบริการ มีระบบการผลิตและให้บริการจากฐานรายได้เดิมที่มีมูลค่าเพิ่มสูงขึ้น รวมทั้งกระจายฐานการผลิตและการให้บริการสู่ภูมิภาคเพื่อลดความเหลื่อมล้ำ โดยเศรษฐกิจไทยมีเสถียรภาพและมีอัตราการขยายตัวเฉลี่ยร้อยละ ๕ ต่อปี และมีปัจจัยสนับสนุน อาทิ ระบบโลจิสติกส์ พลังงาน และการลงทุนวิจัยและพัฒนาที่เอื้อต่อการขยายตัวของภาคการผลิตและบริการ

๔. ทูทางธรรมชาติและคุณภาพสิ่งแวดล้อมสามารถสนับสนุนการเติบโตที่เป็นมิตรกับสิ่งแวดล้อม มีความมั่นคงทางอาหาร พลังงานและน้ำ โดยเพิ่มพื้นที่ป่าไม้ให้ได้ร้อยละ ๔๐ ของพื้นที่ประเทศ เพื่อรักษาความสมดุลของระบบนิเวศ ลดการปล่อยก๊าซเรือนกระจกในภาคพลังงานและขนส่ง และรักษาคุณภาพน้ำและคุณภาพอากาศในพื้นที่วิกฤตให้อยู่ในเกณฑ์มาตรฐาน

๕. มีความมั่นคงในเอกราชและอธิปไตย สังคมปลอดภัย สามัคคี สร้างภาพลักษณ์ดี และเพิ่มความเชื่อมั่นของนานาชาติต่อประเทศไทย ความขัดแย้งทางอุดมการณ์และความคิดในสังคมลดลง ปัญหาอาชญากรรมลดลง มีความพร้อมที่ปกป้องประชาชนจากการก่อการร้ายและภัยพิบัติทางธรรมชาติ ประเทศไทยมีส่วนร่วมในการกำหนดบรรทัดฐานระหว่างประเทศ เกิดความเชื่อมโยงการขนส่งโลจิสติกส์ห่วงโซ่มูลค่า เป็นหุ้นส่วนการพัฒนาที่สำคัญในอนุภูมิภาค ภูมิภาค และโลก

๖. มีระบบบริหารจัดการภาครัฐที่มีประสิทธิภาพ ทันสมัย โปร่งใส ตรวจสอบได้ กระจายอำนาจและมีส่วนร่วมจากประชาชน บทบาทภาครัฐในการให้บริการซึ่งภาคเอกชนดำเนินการแทนได้ดีกว่า ลดลง เพิ่มการใช้ระบบดิจิทัลในการให้บริการ ปัญหาคอร์รัปชันลดลง และการบริหารจัดการขององค์กรปกครองส่วนท้องถิ่นมีอิสระมากขึ้น โดยอันดับประสิทธิภาพ ภาครัฐที่จัดทำโดยสถาบันการจัดการนานาชาติ และอันดับความยากง่ายในการดำเนินธุรกิจในประเทศดีขึ้น การใช้จ่ายภาครัฐและระบบงบประมาณ มีประสิทธิภาพสูง ฐานภาษีกว้างขึ้น และดัชนีการรับรู้การทุจริตดีขึ้น รวมถึงมีบุคลากรภาครัฐที่มีความรู้ความสามารถและปรับตัวได้ทันกับยุคดิจิทัลเพิ่มขึ้น

ยุทธศาสตร์การพัฒนาประเทศ

ยุทธศาสตร์ในแผนพัฒนาเศรษฐกิจและสังคมแห่งชาติ ฉบับที่ ๑๒ มี ทั้งหมด ๑๐ ยุทธศาสตร์ โดยมี ๖ ยุทธศาสตร์ตามกรอบยุทธศาสตร์ชาติ ๒๐ ปี และอีก ๔ ยุทธศาสตร์ที่เป็นปัจจัยสนับสนุน

ยุทธศาสตร์ที่ ๑ การเสริมสร้างและพัฒนาศักยภาพทุนมนุษย์

ประเทศไทยยังมีปัญหาในด้านคุณภาพคนในแต่ละช่วงวัย โดยผลลัพธ์ทางการศึกษาของเด็กวัยเรียนค่อนข้างต่ำ การพัฒนาความรู้และทักษะของแรงงานไม่ตรงกับตลาดงาน ในขณะที่คนไทยจำนวนไม่น้อย ยังไม่สามารถคัดกรองและเลือกรับวัฒนธรรมได้อย่างเหมาะสม ซึ่งส่งผลต่อวิกฤตค่านิยม ทศนคติและพฤติกรรมในการดำเนินชีวิต การพัฒนาในระยะต่อไปจึงต้องให้ความสำคัญกับการวางรากฐานการพัฒนาคนให้มีความสมบูรณ์ เพื่อให้คนไทยมีทศนคติและพฤติกรรมตามบรรทัดฐานที่ดีของสังคม ได้รับการศึกษาที่มี

คุณภาพสูงตามมาตรฐานสากล และสามารถเรียนรู้ด้วยตนเองอย่างต่อเนื่อง มีสุขภาวะที่ดีขึ้น คนทุกช่วงวัย มีทักษะ ความรู้ และความสามารถเพิ่มขึ้น รวมทั้งสถาบันทางสังคมมีความเข้มแข็งและมีส่วนร่วมในการพัฒนาประเทศเพิ่มขึ้น โดยมีเป้าหมายและแนวทางการพัฒนาที่สำคัญ ดังนี้

เป้าหมายการพัฒนา ประกอบด้วย

๑. คนไทยส่วนใหญ่มีทัศนคติและพฤติกรรมตามบรรทัดฐานที่ดีของสังคม
๒. คนในสังคมไทยทุกช่วงวัยมีทักษะ ความรู้ และความสามารถเพิ่มขึ้น
๓. คนไทยได้รับการศึกษาที่มีคุณภาพสูงตามมาตรฐานสากล และสามารถเรียนรู้ด้วยตนเองอย่างต่อเนื่อง
๔. คนไทยมีสุขภาวะที่ดีขึ้น
๕. สถาบันทางสังคมมีความเข้มแข็งและมีส่วนร่วมในการพัฒนาประเทศเพิ่มขึ้นโดยเฉพาะสถาบันครอบครัว สถาบันการศึกษา สถาบันทางศาสนา ชุมชน สื่อมวลชน และภาคเอกชน

แนวทางการพัฒนาที่สำคัญ ประกอบด้วย

- ๑) ปรับเปลี่ยนค่านิยมคนไทยให้มีคุณธรรม จริยธรรม มีวินัย จิตสาธารณะ และพฤติกรรมที่พึงประสงค์ อาทิ ส่งเสริมให้มีกิจกรรมการเรียนการสอนทั้งในและนอกห้องเรียนที่สอดแทรกคุณธรรม จริยธรรม ความมีระเบียบวินัย และจิตสาธารณะ
- ๒) พัฒนาศักยภาพคนให้มีทักษะ ความรู้ และความสามารถในการดำรงชีวิตอย่างมีคุณค่า อาทิ ส่งเสริมเด็กปฐมวัย ให้มีการพัฒนาทักษะทางสมองและทางสังคมที่เหมาะสม เด็กวัยเรียนและวัยรุ่นมีทักษะการคิดวิเคราะห์อย่างเป็นระบบ
- ๓) ยกระดับคุณภาพการศึกษาและการเรียนรู้ตลอดชีวิต อาทิ ปรับระบบบริหารจัดการสถานศึกษาขนาดเล็ก ให้มีการจัดทรัพยากรร่วมกันให้มีขนาดและจำนวนที่เหมาะสม ปรับปรุงแหล่งเรียนรู้ในชุมชนให้เป็นแหล่งเรียนรู้เชิงสร้างสรรค์และมีชีวิต
- ๔) ลดปัจจัยเสี่ยงด้านสุขภาพและให้ทุกภาคส่วนคำนึงถึงผลกระทบต่อสุขภาพ อาทิ ส่งเสริมให้มีกิจกรรมทางสุขภาพและโภชนาการที่เหมาะสมกับวัย ปรับปรุงมาตรการทางกฎหมายและภาษีในการควบคุมผลิตภัณฑ์ที่ส่งผลเสียต่อสุขภาพ
- ๕) เพิ่มประสิทธิภาพการบริหารจัดการระบบสุขภาพภาครัฐและปรับระบบการเงิน การคลังด้านสุขภาพ อาทิ ปรับระบบบริหารจัดการทรัพยากรร่วมกันระหว่างสถานพยาบาลทุกสังกัดในเขตพื้นที่สุขภาพ
- ๖) พัฒนาระบบการดูแลและสร้างสภาพแวดล้อมที่เหมาะสมกับสังคมสูงวัย อาทิ ผลักดันให้มีกฎหมายการดูแลผู้สูงอายุระยะยาว
- ๗) ผลักดันให้สถาบันทางสังคมมีส่วนร่วมพัฒนาประเทศอย่างเข้มแข็ง อาทิ กำหนดมาตรการดูแลครอบครัวที่เปราะบางและส่งเสริมสถาบันการศึกษาให้เป็นแหล่งบริการความรู้ทางวิชาการที่ทุกคนเข้าถึง

ยุทธศาสตร์ที่ ๒ การสร้างความเป็นธรรมและลดความเหลื่อมล้ำในสังคม

การพัฒนาในช่วงที่ผ่านมาทำให้สังคมไทยก้าวหน้าไปหลายด้าน แต่การแก้ปัญหาความเหลื่อมล้ำและสร้างความเป็นธรรมในสังคมไทยมีความคืบหน้าช้า ทั้งเรื่องความแตกต่างของรายได้ระหว่างกลุ่มประชากร ความแตกต่างของคุณภาพการบริการภาครัฐ รวมทั้งข้อจำกัดในการเข้าถึงกระบวนการยุติธรรม และเทคโนโลยีของกลุ่มผู้ด้อยโอกาสและกลุ่มที่อยู่ในพื้นที่ห่างไกล ดังนั้น การพัฒนาในระยะต่อไป จึงจำเป็นต้องมุ่งลดปัญหาความเหลื่อมล้ำด้านรายได้ของกลุ่มคนที่มีฐานะทางเศรษฐกิจสังคมที่แตกต่างกัน แก้ไขปัญหาความ

ยากจน เพิ่มโอกาสการเข้าถึงบริการพื้นฐานทางสังคมของภาครัฐ รวมทั้งเพิ่มศักยภาพชุมชนและเศรษฐกิจฐานรากให้มีความเข้มแข็ง เพื่อให้ชุมชนพึ่งพาตนเองและได้รับส่วนแบ่งผลประโยชน์ทางเศรษฐกิจมากขึ้น

เป้าหมายการพัฒนา ประกอบด้วย

๑. ลดปัญหาความเหลื่อมล้ำด้านรายได้ของกลุ่มคนที่มีฐานะทางเศรษฐกิจสังคมที่แตกต่างกัน และแก้ไขปัญหายากจน
๒. เพิ่มโอกาสการเข้าถึงบริการพื้นฐานทางสังคมของภาครัฐ
๓. เพิ่มศักยภาพชุมชนและเศรษฐกิจฐานรากให้มีความเข้มแข็ง เพื่อให้ชุมชนพึ่งพาตนเองและได้รับส่วนแบ่งผลประโยชน์ทางเศรษฐกิจมากขึ้น

แนวทางการพัฒนาสำคัญ ประกอบด้วย

- ๑) การเพิ่มโอกาสให้กับกลุ่มเป้าหมายประชากรร้อยละ ๔๐ ที่มีรายได้ต่ำสุดสามารถเข้าถึงบริการที่มีคุณภาพของรัฐและมีอาชีพ อาทิ ขยายโอกาสการเข้าถึงการศึกษาที่มีคุณภาพให้แก่เด็กและเยาวชนที่ด้อยโอกาสทางการศึกษาอย่างต่อเนื่อง โดยให้การดูแลนักเรียนที่ครอบครัวยากจนตั้งแต่การสร้างรายได้ของครัวเรือน สนับสนุนค่าเดินทางไปยังสถานศึกษา ให้ทุนการศึกษาต่อระดับสูง
- ๒) การกระจายการให้บริการภาครัฐทั้งด้านการศึกษา สาธารณสุข และสวัสดิการที่มีคุณภาพ ให้ครอบคลุมและทั่วถึง อาทิ บริหารจัดการการให้บริการสาธารณสุขที่มีคุณภาพให้ครอบคลุมทุกพื้นที่ผ่านการพัฒนาระบบส่งต่อผู้ป่วยทั้งในระดับจังหวัด ภาค และระดับประเทศให้มีประสิทธิภาพมากขึ้น
- ๓) เสริมสร้างศักยภาพชุมชน การพัฒนาเศรษฐกิจชุมชนและการสร้างความเข้มแข็งการเงินฐานรากตามหลักปรัชญาของเศรษฐกิจพอเพียง เพื่อให้ชุมชนสามารถพึ่งพาตนเองได้ มีสิทธิในการจัดการทุนที่ดินและทรัพยากรภายในชุมชน อาทิ สนับสนุนการให้ความรู้ในการบริหารจัดการทางการเงินแก่ชุมชนและครัวเรือน การปรับองค์กรการเงินของชุมชนให้ทำหน้าที่เป็นสถาบันการเงินในระดับหมู่บ้านตำบลที่ทำหน้าที่ทั้งการให้กู้ยืมและการออม และจัดตั้งโครงข่ายการเงินฐานรากโดยมีธนาคารออมสินและธนาคารเพื่อการเกษตรและสหกรณ์เป็นแม่ข่าย

ยุทธศาสตร์ที่ ๓ การสร้างความเข้มแข็งทางเศรษฐกิจและแข่งขันได้อย่างยั่งยืน

เศรษฐกิจไทยขยายตัวต่ำกว่าศักยภาพอย่างต่อเนื่องเป็นเวลาหลายปี ทั้งจากผลกระทบของเศรษฐกิจโลกซบเซาและข้อจำกัดภายในประเทศเองที่เป็นอุปสรรคต่อการเพิ่มผลิตภาพและขีดความสามารถในการแข่งขัน รวมทั้งฐานเศรษฐกิจภายในประเทศขยายตัวช้า การพัฒนา ๕ ปีต่อจากนี้ไปจึงเน้นให้เศรษฐกิจเติบโตได้ตามศักยภาพและมีเสถียรภาพ ภาคส่งออกมีการพัฒนาจนสามารถขยายตัวและเป็นกลไกสำคัญในการขับเคลื่อนเศรษฐกิจไทย ผลิตภาพการผลิตของประเทศเพิ่มขึ้น การลงทุนภาครัฐและเอกชนมีการขยายตัวอย่างต่อเนื่องและมาจากความร่วมมือกันมากขึ้น ประชาชนและผู้ประกอบการเข้าสู่ระบบภาษีมากขึ้น และประเทศไทยมีขีดความสามารถในการแข่งขันทางเศรษฐกิจสูงขึ้น นอกจากนี้ยังเน้นให้เศรษฐกิจรายสาขามีการเติบโตอย่างเข้มแข็งภาคการเกษตรเน้นเกษตรกรรมยั่งยืนและให้เกษตรกรมีรายได้เพิ่มขึ้น มีการพัฒนาเมืองอุตสาหกรรมนิเวศ การท่องเที่ยวสามารถทำรายได้และแข่งขันได้มากขึ้น วิสาหกิจขนาดกลางและขนาดย่อมมีบทบาทต่อระบบเศรษฐกิจมากขึ้น ภาคการเงินมีประสิทธิภาพเพิ่มขึ้น โดยมีเป้าหมายและแนวทางการพัฒนาที่สำคัญ ดังนี้

เป้าหมายการพัฒนา ประกอบด้วย

๑. เศรษฐกิจขยายตัวอย่างมีเสถียรภาพและยั่งยืน
 - ๑.๑ เศรษฐกิจเติบโตได้ตามศักยภาพ ประชาชนมีความเป็นอยู่และคุณภาพชีวิตที่ดีขึ้น

- ๑.๒ การลงทุนภาครัฐและเอกชนขยายตัวอย่างต่อเนื่อง
- ๑.๓ พัฒนาภาคส่งออกให้ขยายตัวและเป็นกลไกสำคัญในการขับเคลื่อนเศรษฐกิจไทย
- ๑.๔ เพิ่มผลิตภาพการผลิตของประเทศ
- ๑.๕ รักษาเสถียรภาพของการขยายตัวทางเศรษฐกิจ
- ๑.๖ เพิ่มการลงทุนจากความร่วมมือภาครัฐและภาคเอกชนในการพัฒนาโครงสร้างพื้นฐาน

ของประเทศ

- ๑.๗ ประชาชนและผู้ประกอบการเข้าสู่ระบบภาษีมากขึ้น
- ๑.๘ ประเทศไทยมีขีดความสามารถในการแข่งขันทางเศรษฐกิจสูงขึ้น

๒. การสร้างความเข้มแข็งให้เศรษฐกิจรายสาขา

- ๒.๑ เศรษฐกิจรายสาขาเติบโตอย่างเข้มแข็งและเป็นฐานในการสร้างความเจริญเติบโตทาง

เศรษฐกิจของประเทศ

๒.๒ เกษตรกรมีรายได้เงินสดสุทธิทางการเกษตรเพิ่มขึ้นและพื้นที่การทำเกษตรกรรมยั่งยืนเพิ่มขึ้นต่อเนื่อง

- ๒.๓ พัฒนาพื้นที่ไปสู่เมืองอุตสาหกรรมนิเวศ

๒.๔ ประเทศไทยมีรายได้จากการท่องเที่ยวเพิ่มขึ้นและมีขีดความสามารถในการแข่งขันด้านการท่องเที่ยวสูงขึ้น

- ๒.๕ วิสาหกิจขนาดกลางและขนาดย่อมมีบทบาทต่อระบบเศรษฐกิจเพิ่มมากขึ้น

- ๒.๖ เพิ่มประสิทธิภาพของภาคการเงินเพื่อให้เป็นกลไกสนับสนุนการพัฒนาทางเศรษฐกิจ

และสังคม

แนวทางการพัฒนาสำคัญ ประกอบด้วย

๑) การบริหารจัดการเศรษฐกิจส่วนรวม ทั้งในด้านการคลัง อาทิ เพิ่มประสิทธิภาพการจัดแผนงานโครงการ การจัดสรรงบประมาณ การบริหาร และการตรวจสอบกระบวนการงบประมาณ และด้านการเงิน อาทิ เพิ่มประสิทธิภาพของระบบการเงินและสถาบันการเงินทั้งในตลาดเงินและตลาดทุนให้สามารถสนับสนุนการขยายตัวทางเศรษฐกิจ

๒) การเสริมสร้างและพัฒนาขีดความสามารถในการแข่งขันของภาคการผลิตและบริการ มุ่งเน้นการสร้างเชื่อมโยงของห่วงโซ่ มูลค่าระหว่างภาคเกษตร อุตสาหกรรม บริการ และการค้าการลงทุน เพื่อยกระดับศักยภาพในการแข่งขันของประเทศ โดยยกระดับการผลิตสินค้าเกษตรและอาหารเข้าสู่ระบบมาตรฐาน ต่อยอดความเข้มแข็งของอุตสาหกรรมที่มีศักยภาพปัจจุบันเพื่อยกระดับไปสู่อุตสาหกรรมที่ใช้เทคโนโลยีขั้นสูง วางอนาคตรากฐานการพัฒนาอุตสาหกรรม เสริมสร้างขีดความสามารถการแข่งขันในเชิงธุรกิจของภาคบริการ ปรับปรุงแก้ไขกฎหมายและกฎระเบียบเพื่อส่งเสริมการค้าที่เป็นธรรมและอำนวยความสะดวกด้านการค้าการลงทุน

ยุทธศาสตร์ที่ ๔ การเติบโตที่เป็นมิตรกับสิ่งแวดล้อมเพื่อการพัฒนาที่ยั่งยืน

ปัจจุบันสภาพทรัพยากรธรรมชาติและสิ่งแวดล้อมกำลังเป็นจุดอ่อนสำคัญต่อการรักษาฐานการผลิตและการให้บริการรวมทั้งการดำรงชีวิตของคนไทย ซึ่งปัญหาดังกล่าวเกิดจากการลดลงของพื้นที่ป่าไม้ ทรัพยากรดินเสื่อมโทรม ความหลากหลายทางชีวภาพถูกคุกคาม ความเสี่ยงในการขาดแคลนทรัพยากรน้ำในอนาคต ปัญหาสิ่งแวดล้อมเพิ่มสูงขึ้นตามการขยายตัวของเศรษฐกิจและชุมชนเมือง การเปลี่ยนแปลงสภาพภูมิอากาศและภัยพิบัติทางธรรมชาติมีความผันผวนและรุนแรงมากขึ้น และข้อตกลงระหว่างประเทศเกี่ยวกับการเปลี่ยนแปลงสภาพภูมิอากาศทวีความเข้มข้น ซึ่งจะส่งผลต่อแนวทางการพัฒนาประเทศในอนาคต ดังนั้น

การพัฒนาในระยะต่อไป จึงมุ่งเน้นการรักษาและฟื้นฟูฐานทรัพยากรธรรมชาติ การสร้างความมั่นคงด้านน้ำ และการบริหารจัดการทรัพยากรน้ำให้มีประสิทธิภาพ การสร้างคุณภาพสิ่งแวดล้อมที่ดี ลดมลพิษ และลดผลกระทบต่อสุขภาพของประชาชนและระบบนิเวศ การเพิ่มประสิทธิภาพการลดก๊าซเรือนกระจกและขีดความสามารถในการปรับตัวต่อการเปลี่ยนแปลงสภาพภูมิอากาศ และการเพิ่มประสิทธิภาพการบริหารจัดการเพื่อลดความเสี่ยงจากภัยพิบัติ และลดความสูญเสียในชีวิตและทรัพย์สินที่เกิดจากสาธารณภัย โดยมีเป้าหมายและแนวทางการพัฒนาที่สำคัญ ดังนี้

เป้าหมายการพัฒนา ประกอบด้วย

๑. รักษา และฟื้นฟูฐานทรัพยากรธรรมชาติ เพิ่มพื้นที่ป่าไม้เพื่อการอนุรักษ์ ป่าเศรษฐกิจ และป่าชายเลน ลดการสูญเสียความหลากหลายทางชีวภาพ แก้ไขปัญหาการบุกรุกที่ดินของรัฐ และจัดที่ดินทำกินให้ผู้อยากไร้โดยให้สิทธิร่วม

๒. สร้างความมั่นคงด้านน้ำ และบริหารจัดการทรัพยากรน้ำทั้งน้ำผิวดินและน้ำใต้ดิน ให้มีประสิทธิภาพ บริหารจัดการน้ำในระดับลุ่มน้ำให้มีความสมดุลระหว่างความต้องการใช้น้ำทุกกิจกรรมกับปริมาณน้ำต้นทุน เพื่อแก้ไขปัญหาการขาดแคลนน้ำ และลดจำนวนประชาชนที่ประสบปัญหาจากการขาดแคลนน้ำ ควบคู่กับการเพิ่มประสิทธิภาพการใช้น้ำทั้งภาคการผลิตและการบริโภค ป้องกันและลดความเสียหายจากอุทกภัยและภัยแล้ง

๓. สร้างคุณภาพสิ่งแวดล้อมที่ดีลดมลพิษ และลดผลกระทบต่อสุขภาพของประชาชนและระบบนิเวศ โดยให้ความสำคัญเป็นลำดับแรกกับการจัดการขยะมูลฝอยและของเสียอันตรายพื้นฟูคุณภาพแหล่งน้ำสำคัญของประเทศ และแก้ไขปัญหาวิกฤตหมอกควัน

๔. เพิ่มประสิทธิภาพการลดก๊าซเรือนกระจกและขีดความสามารถในการปรับตัวต่อการเปลี่ยนแปลงสภาพภูมิอากาศ มีกลไกจัดการเพื่อลดผลกระทบจากการเปลี่ยนแปลงสภาพภูมิอากาศในด้านต่างๆ หรือในพื้นที่หรือสาขาที่มีความเสี่ยงจะได้รับผลกระทบสูง

๕. เพิ่มประสิทธิภาพการบริหารจัดการเพื่อลดความเสี่ยงจากภัยพิบัติความสูญเสียในชีวิตและทรัพย์สินที่เกิดจากสาธารณภัยลดลง

แนวทางการพัฒนาที่สำคัญ ประกอบด้วย

๑) การรักษาฟื้นฟูทรัพยากรธรรมชาติ สร้างสมดุลของการอนุรักษ์และใช้ประโยชน์อย่างยั่งยืนและเป็นธรรม ได้แก่

- อนุรักษ์ฟื้นฟูทรัพยากรป่าไม้เพื่อสร้างสมดุลธรรมชาติ ใช้ประโยชน์ความหลากหลายทางชีวภาพอย่างยั่งยืน

- พัฒนาระบบบริหารจัดการที่ดินและแก้ไขการบุกรุกที่ดินของรัฐ

- ปกป้องทรัพยากรทางทะเลและป้องกันการกัดเซาะตลิ่งและชายฝั่ง

- วางแผนบริหารจัดการทรัพยากรแร่เพื่อให้เกิดการใช้ประโยชน์สูงสุดและลดผลกระทบต่อสิ่งแวดล้อมและประชาชน

๒) เพิ่มประสิทธิภาพการบริหารจัดการทรัพยากรน้ำเพื่อให้เกิดความมั่นคง สมดุลและยั่งยืน

- เร่งรัดการประกาศใช้ร่างพระราชบัญญัติทรัพยากรน้ำ

- เร่งรัดให้มีแผนบริหารจัดการทรัพยากรน้ำในระดับลุ่มน้ำอย่างบูรณาการทั้ง ๒๕ ลุ่มน้ำ

- ผลักดันกระบวนการประเมินสิ่งแวดล้อมระดับยุทธศาสตร์ (Strategic Environmental Assessment : SEA) มาใช้เป็นเครื่องมือนำเสนอทางเลือกในการตัดสินใจระดับนโยบาย แผน และแผนงานที่เหมาะสมกับศักยภาพของกลุ่มน้ำ

- เพิ่มประสิทธิภาพการเก็บกักน้ำของแหล่งน้ำต้นทุนและระบบกระจายน้ำให้ดีขึ้น

- เพิ่มประสิทธิภาพการใช้น้ำและการจัดสรรน้ำต่อหน่วยในภาคการผลิตให้สามารถสร้าง

มูลค่าเพิ่มได้สูงขึ้น

๓) การแก้ไขปัญหาวิกฤตสิ่งแวดล้อม ได้แก่

- เร่งรัดแก้ไขปัญหาการจัดการขยะตกค้างสะสมในพื้นที่วิกฤต ผลักดันกฎหมายและกลไกเพื่อการคัดแยกขยะ สนับสนุนการแปรรูปเป็นพลังงาน ใช้มาตรการทางเศรษฐศาสตร์เพื่อให้เกิดการลดปริมาณขยะ รวมทั้งสร้างวินัยคนในชาติเพื่อการจัดการขยะอย่างยั่งยืน

- เพิ่มประสิทธิภาพการจัดการคุณภาพน้ำในพื้นที่ลุ่มน้ำวิกฤตและลุ่มน้ำสำคัญอย่างครบวงจร โดยลดการเกิดน้ำเสียจากแหล่งกำเนิด

- แก้ไขปัญหาวิกฤตหมอกควันไฟป่าในเขตภาคเหนือและภาคใต้

- ปรับปรุงกฎหมายและพัฒนาโครงสร้างพื้นฐานเมืองเพื่อรองรับการเติบโตที่เป็นมิตรกับ

สิ่งแวดล้อม

๔) ส่งเสริมการผลิตและการบริโภคที่เป็นมิตรกับสิ่งแวดล้อม ได้แก่

- ส่งเสริมการผลิตและการลงทุนในภาคอุตสาหกรรมที่เป็นมิตรกับสิ่งแวดล้อม

- สนับสนุนการผลิตภาคการเกษตรไปสู่เกษตรกรรมที่ยั่งยืน

- ส่งเสริมการท่องเที่ยวที่ยั่งยืน โดยคำนึงถึงขีดความสามารถในการรองรับของระบบนิเวศ

- สร้างแรงจูงใจเพื่อให้เกิดการปรับเปลี่ยนไปสู่การบริโภคที่ยั่งยืน

๕) สนับสนุนการลดการปล่อยก๊าซเรือนกระจกและเพิ่มขีดความสามารถในการปรับตัวต่อการเปลี่ยนแปลงสภาพภูมิอากาศ

- จัดทำและปรับปรุงกฎหมายที่เกี่ยวข้องกับการเปลี่ยนแปลงสภาพภูมิอากาศให้สามารถรองรับพันธกรณีระหว่างประเทศด้านการเปลี่ยนแปลงสภาพภูมิอากาศ

- พัฒนามาตรการและกลไกเพื่อสนับสนุนการลดก๊าซเรือนกระจกในทุกภาคส่วน

- ส่งเสริมภาคเอกชน รัฐวิสาหกิจ และองค์กรปกครองส่วนท้องถิ่นให้มีการจัดเก็บและ

รายงานข้อมูลเกี่ยวกับการปล่อยก๊าซเรือนกระจก

- เพิ่มขีดความสามารถในการวิจัยและพัฒนาทางวิทยาศาสตร์ เทคโนโลยี และนวัตกรรมเพื่อสนับสนุนการปรับตัวต่อการเปลี่ยนแปลงสภาพภูมิอากาศ

- สร้างความรู้ ความเข้าใจ ความตระหนัก และการมีส่วนร่วมของประชาชน และภาคส่วนต่างๆ ในการรับมือกับการเปลี่ยนแปลงสภาพภูมิอากาศ

๖) การบริหารจัดการเพื่อลดความเสี่ยงด้านภัยพิบัติ ได้แก่

- บูรณาการการลดความเสี่ยงจากภัยพิบัติเข้าสู่กระบวนการวางแผน

- เสริมสร้างขีดความสามารถในการเตรียมความพร้อมและการรับมือภัยพิบัติ รวมถึงพัฒนาระบบการจัดการภัยพิบัติในภาวะฉุกเฉิน และพัฒนาระบบการฟื้นฟูบูรณะหลังการเกิดภัย

- ส่งเสริมองค์ความรู้ด้านการจัดการภัยพิบัติ

๗) การพัฒนาระบบบริหารจัดการและกลไกแก้ไขปัญหาความขัดแย้งด้านทรัพยากรธรรมชาติและสิ่งแวดล้อม ได้แก่

- ปรับปรุงกลไก กระบวนการวิเคราะห์ผลกระทบสิ่งแวดล้อมให้มีประสิทธิภาพทุกขั้นตอน
 - ผลักดันการนำแนวทางการประเมินสิ่งแวดล้อมระดับยุทธศาสตร์ (Strategic Environmental Assessment: SEA) ให้มีผลบังคับใช้ตามกฎหมายเพื่อนำไปสู่การปฏิบัติ
 - สร้างจิตสำนึกความตระหนัก และปรับปรุงกระบวนการมีส่วนร่วมของประชาชน รวมทั้งส่งเสริมบทบาทภาคเอกชนและชุมชนเพื่อสร้างพลังร่วม
 - ทบทวนแก้ไขกฎหมาย
- ๘) การพัฒนาความร่วมมือด้านสิ่งแวดล้อมระหว่างประเทศโดยผลักดันการจัดทำแผนแม่บทการบริหารจัดการทรัพยากรธรรมชาติและสิ่งแวดล้อมของอาเซียน แสวงหาแนวความร่วมมือกับอาเซียนและอนุภูมิภาคลุ่มน้ำโขงในประเด็นการขนส่งข้ามพรมแดนฯ

ยุทธศาสตร์ที่ ๕ การเสริมสร้างความมั่นคงแห่งชาติเพื่อการพัฒนาประเทศสู่ความมั่งคั่งและยั่งยืน

กระแสโลกาภิวัตน์และความก้าวหน้าทางเทคโนโลยีในปัจจุบัน มีแนวโน้มส่งผลกระทบต่อความมั่นคงและเสถียรภาพของประเทศไทยในหลายมิติ ทั้งภัยคุกคามภายนอก ในเรื่องการขยายอิทธิพลและการเพิ่มบทบาทของมหาอำนาจในภูมิภาคต่างๆ ของโลก อาชญากรรมข้ามชาติและการก่อการร้าย และภัยคุกคามภายในประเทศ ได้แก่ ความเห็นต่างทางความคิดและอุดมการณ์ของคนในชาติ การสร้างสถานการณ์ในจังหวัดชายแดนภาคใต้ และการคุกคามทางเศรษฐกิจ โดยอาชญากรรมคอมพิวเตอร์ ดังนั้นการพัฒนาในระยะต่อไป จึงเน้นในเรื่องการปกป้องและเชิดชูสถาบันพระมหากษัตริย์ให้เป็นสถาบันหลักของประเทศ สังคมมีความสมานฉันท์ ประชาชนมีส่วนร่วมป้องกัน แก้ไขปัญหาความมั่นคง ประชาชนในจังหวัดชายแดนภาคใต้มีความปลอดภัยในชีวิตและทรัพย์สิน มีโอกาสในการศึกษาและการประกอบอาชีพที่สร้างรายได้เพิ่มขึ้น ประเทศไทยมีความสัมพันธ์และความร่วมมือด้านความมั่นคงกับนานาประเทศในการป้องกันภัยคุกคามในรูปแบบต่างๆ ควบคู่ไปกับการรักษาผลประโยชน์ของชาติ มีความพร้อมต่อการรับมือภัยคุกคามทั้งภัยคุกคามทางทหารและภัยคุกคามอื่นๆ และแผนงานด้านความมั่นคงมีการบูรณาการสอดคล้องกับนโยบายการพัฒนาเศรษฐกิจ สังคม ทรัพยากรธรรมชาติและสิ่งแวดล้อมโดยมีเป้าหมายและแนวทางการพัฒนาที่สำคัญ

เป้าหมายการพัฒนา ประกอบด้วย

๑. ปกป้องและเชิดชูสถาบันพระมหากษัตริย์ให้เป็นสถาบันหลักของประเทศ
๒. สังคมมีความสมานฉันท์ ผู้เห็นต่างทางความคิดของคนในชาติสามารถอยู่ร่วมกันได้อย่างสันติ ประชาชนมีส่วนร่วมป้องกันแก้ไขปัญหาความมั่นคง
๓. ประชาชนในจังหวัดชายแดนภาคใต้มีความปลอดภัยในชีวิตและทรัพย์สิน มีโอกาสในการศึกษาและการประกอบอาชีพที่สร้างรายได้เพิ่มขึ้น
๔. ประเทศไทยมีความสัมพันธ์และความร่วมมือด้านความมั่นคงในกลุ่มประเทศสมาชิกอาเซียน มิตรประเทศ และนานาประเทศในการป้องกันภัยคุกคามในรูปแบบต่างๆ ควบคู่ไปกับการรักษาผลประโยชน์ของชาติ
๕. ประเทศไทยมีความพร้อมต่อการรับมือภัยคุกคามทั้งภัยคุกคามทางทหารและภัยคุกคามอื่นๆ
๖. แผนงานด้านความมั่นคงมีการบูรณาการสอดคล้องกับนโยบายการพัฒนาเศรษฐกิจ สังคม ทรัพยากรธรรมชาติและสิ่งแวดล้อม

แนวทางการพัฒนาที่สำคัญ ประกอบด้วย

- ๑) การรักษาความมั่นคงภายในเพื่อให้เกิดความสงบในสังคม ดำรงไว้ซึ่งสถาบันหลักของชาติ
 - สร้างจิตสำนึกของคนในชาติให้มีความหวงแหน และธำรงรักษาสถาบันชาติ ศาสนา พระมหากษัตริย์ โดยปลูกฝังและสร้างความตระหนักถึงความสำคัญ
 - เสริมสร้างความปรองดองของคนในชาติและมีกลไกในการตรวจสอบและพัฒนาภาคการเมือง โดยปลูกฝังค่านิยมและเสริมสร้างความรู้ความเข้าใจของการอยู่ร่วมกันบนพื้นฐานความแตกต่างทางความคิดและอุดมการณ์ทางการเมือง
 - ป้องกันและแก้ไขปัญหาความไม่สงบในจังหวัดชายแดนภาคใต้ โดยกระบวนการสันติสุข แนวทางสันติวิธีและกระบวนการมีส่วนร่วมของประชาชนในพื้นที่
- ๒) การพัฒนาเสริมสร้างศักยภาพการป้องกันประเทศเพื่อเตรียมความพร้อม ในการรับมือภัยคุกคามทั้งการทหารและภัยคุกคามอื่นๆ
 - พัฒนาศักยภาพและความพร้อมของกองทัพในการป้องกันและรักษาผลประโยชน์ของประเทศ
 - พัฒนาระบบงานด้านการข่าวที่มีประสิทธิภาพ มีกลไกเสริมสร้างความร่วมมือ พัฒนาองค์ความรู้
 - มีระบบเตรียมพร้อมและกลไกเผชิญเหตุที่มีประสิทธิภาพให้พร้อมในการปฏิบัติทั้งในยามปกติและในสถานการณ์วิกฤติ
 - พัฒนาระบบบริหารจัดการเชิงบูรณาการและเตรียมความพร้อมในการตอบโต้ภาวะฉุกเฉินด้านโรคติดต่ออุบัติใหม่
 - พัฒนาระบบรวบรวมและเชื่อมโยงข้อมูลด้านการก่อการร้ายทั้งหน่วยงานภายในและหน่วยงานภายนอกประเทศ
 - พัฒนาอุตสาหกรรมป้องกันประเทศ โดยเสริมสร้างการวิจัยและพัฒนา
 - ดำเนินบทบาทเชิงรุก และใช้กรอบความร่วมมือระหว่างประเทศทั้งระดับภูมิภาคและพหุภาคี เพื่อปกป้องและรักษาผลประโยชน์ของไทย
 - สนับสนุนการพัฒนาโครงสร้างพื้นฐานด้านกายภาพ เพื่อป้องกันการสูญเสียดินแดนและภัยพิบัติทางธรรมชาติ
- ๓) การส่งเสริมความร่วมมือกับต่างประเทศด้านความมั่นคง เพื่อบูรณาการความร่วมมือกับมิตรประเทศเพื่อผลประโยชน์ทางเศรษฐกิจ สังคมและการป้องกันภัยคุกคามข้ามชาติ
 - ดำเนินความสัมพันธ์กับต่างประเทศอย่างสมดุล เพื่อเอื้อต่อการส่งเสริมและรักษาผลประโยชน์และการพัฒนาเศรษฐกิจและสังคมของประเทศ
 - เสริมสร้างความไว้เนื้อเชื่อใจกับประเทศเพื่อนบ้าน และส่งเสริมความร่วมมือในการบริหารจัดการความมั่นคงตามแนวชายแดน
 - พัฒนาระบบการเก็บรักษาข้อมูลส่วนบุคคลด้านไซเบอร์ให้มีความมั่นคงปลอดภัย
 - สร้างความร่วมมือกับภาคีเครือข่ายภายในประเทศ ภูมิภาค และนานาชาติในการวางระบบเฝ้าระวัง ป้องกัน ควบคุมโรคและภัยสุขภาพที่ได้มาตรฐานสากล
- ๔) การรักษาความมั่นคงและผลประโยชน์ของชาติทางทะเลเพื่อคงไว้ซึ่งอำนาจอธิปไตยและสิทธิอธิปไตยในเขตทะเล

- เสริมสร้างความร่วมมือในการรักษาความมั่นคงทางทะเลทั้งภายในประเทศและต่างประเทศ เพื่อแก้ไขปัญหาพื้นที่อ้างสิทธิ์ทับซ้อนทางทะเล

- แก้ไขปัญหาการแย่งชิงทรัพยากรโดยรักษาความมั่นคงของฐานทรัพยากรธรรมชาติและสิ่งแวดล้อมทางทะเล

- พัฒนาสร้างการรับรู้และความเข้าใจเกี่ยวกับคุณค่าของทะเล การใช้ประโยชน์จากทะเลอย่างมีจิตสำนึกรับผิดชอบ

๕) การบริหารจัดการความมั่นคงเพื่อการพัฒนา เพื่อให้เกิดความสอดคล้องกันระหว่างแผนงานที่เกี่ยวข้องกับความมั่นคงการพัฒนาภายใต้การมีส่วนร่วมของภาคประชาชน

- ปรับปรุงระบบติดตาม เฝ้าระวัง ศึกษาวิเคราะห์และประเมินสถานการณ์ด้านความมั่นคง

- พัฒนากลไกด้านความมั่นคงและระบบการขับเคลื่อนแผนงานต่างๆ ให้พร้อมรับสถานการณ์ทั้งระดับชาติและระดับพื้นที่

ยุทธศาสตร์ที่ ๖ การบริหารจัดการในภาครัฐ การป้องกันการทุจริตประพฤติมิชอบ และธรรมาภิบาลในสังคมไทย

ระบบการบริหารจัดการในภาครัฐ ที่ขาดประสิทธิภาพเป็นอุปสรรคที่สำคัญต่อการพัฒนาประเทศมาอย่างต่อเนื่อง ทั้งการให้บริการประชาชนยังไม่ได้มาตรฐานสากล การบังคับใช้ กฎหมายที่ขาดประสิทธิภาพ การบริหารจัดการและการให้บริการของท้องถิ่นขาดความโปร่งใส ระบบและกระบวนการยุติธรรมไม่สามารถอำนวยความสะดวกได้อย่างเสมอภาคและเป็นธรรม รวมทั้งการทุจริต ประพฤติมิชอบในสังคมไทย การพัฒนาระยะต่อไปจึงต้องเร่งปฏิรูปการบริหารจัดการภาครัฐให้เกิดผลสัมฤทธิ์อย่างจริงจัง โดยมุ่งเน้นในเรื่องการลดสัดส่วนค่าใช้จ่ายด้านบุคลากร และเพิ่มประสิทธิภาพการบริหารจัดการและการให้บริการของภาครัฐ รวมทั้งประสิทธิภาพการประกอบธุรกิจของประเทศ การเพิ่มประสิทธิภาพ การบริหารจัดการที่ดีขององค์กรปกครองส่วนท้องถิ่น การปรับคะแนนดัชนี การรับรู้การทุจริตให้อยู่ในระดับที่ดีขึ้น และการลดจำนวนการดำเนินคดีกับผู้มิได้กระทำความผิด โดยมีเป้าหมายและแนวทางการพัฒนาสำคัญ ดังนี้

เป้าหมายการพัฒนา ประกอบด้วย

๑. ลดสัดส่วนค่าใช้จ่ายด้านบุคลากร และเพิ่มประสิทธิภาพการบริหารจัดการและการให้บริการของภาครัฐ และประสิทธิภาพการประกอบธุรกิจของประเทศ

๒. เพิ่มประสิทธิภาพการบริหารจัดการที่ดีขององค์กรปกครองส่วนท้องถิ่น

๓. เพิ่มคะแนนดัชนีการรับรู้การทุจริตให้สูงขึ้น

๔. ลดจำนวนการดำเนินคดีกับผู้มิได้กระทำความผิด

แนวทางการพัฒนาที่สำคัญ ประกอบด้วย

๑) ปรับปรุงโครงสร้างหน่วยงาน บทบาท ภารกิจ และคุณภาพบุคลากรภาครัฐ ให้มีความโปร่งใส ทันสมัย คล่องตัว มีขนาดที่เหมาะสม เกิดความคุ้มค่า

- กำหนดภารกิจ ขอบเขตอำนาจหน้าที่ของราชการบริหารส่วนกลาง ส่วนภูมิภาค และท้องถิ่นให้ชัดเจนและไม่ซ้ำซ้อน

- ปรับปรุงกลไกการปฏิบัติงานของภาครัฐให้มีลักษณะบูรณาการ สามารถส่งเสริมกระบวนการผลิตและการให้บริการของภาคเอกชนได้อย่างมีประสิทธิภาพ

- กำหนดหลักการและแนวทางในการยุบเลิกภารกิจหรือปรับลดหน่วยงานบริหารราชการส่วนกลางที่ตั้งอยู่ในภูมิภาคให้เหลือเพียงการปฏิบัติภารกิจเฉพาะที่ไม่อาจมอบให้ราชการบริหารส่วนภูมิภาคหรือไม่สามารถถ่ายโอนให้องค์กรปกครองส่วนท้องถิ่นดำเนินการแทนได้

- พัฒนาบุคลากรและปฏิรูประบบบริหารจัดการกำลังคนภาครัฐให้มีประสิทธิภาพ
- จัดทำยุทธศาสตร์การพัฒนารัฐวิสาหกิจในระยะยาวให้มีความชัดเจน สามารถปฏิบัติได้

๒) ปรับปรุงกระบวนการงบประมาณ และสร้างกลไกในการติดตามตรวจสอบการเงิน การคลัง ภาครัฐ เพื่อให้การจัดสรรและการใช้จ่ายมีประสิทธิภาพ เพื่อให้การจัดสรรและการใช้จ่ายมีประสิทธิภาพ

- แก้ไขพระราชบัญญัติวิธีการงบประมาณ พ.ศ. ๒๕๐๒
- ปรับปรุงกระบวนการจัดทำแผนพัฒนาระดับพื้นที่ให้เชื่อมโยงตั้งแต่ระดับชุมชนถึงระดับ

จังหวัด

- กำหนดโครงสร้างและลำดับความสำคัญของแผนงานในงบประมาณรายจ่ายประจำปีให้สอดคล้องกับยุทธศาสตร์ชาติระยะ ๒๐ ปี แผนพัฒนาเศรษฐกิจและสังคมแห่งชาติ ฉบับที่ ๑๒ นโยบายความมั่นคงแห่งชาติ (พ.ศ. ๒๕๕๘ - ๒๕๖๔) และนโยบายรัฐบาล

- ปรับปรุงระบบติดตามประเมินผลให้สามารถวัดผลสัมฤทธิ์การพัฒนาทั้งประสิทธิภาพ

ประสิทธิผล

๓) เพิ่มประสิทธิภาพและยกระดับการให้บริการสาธารณะให้ได้มาตรฐานสากลเพื่อให้ประชาชน ภาคธุรกิจได้รับบริการที่มีคุณภาพได้มาตรฐานและอำนวยความสะดวกตรงตามความต้องการ

- จัดให้มีกระบวนการและช่องทางสื่อสารกับประชาชนในรูปแบบที่หลากหลาย
- ปรับปรุงระบบการบริหารจัดการภายในองค์กร โดยการวางระบบสารสนเทศการจัดการ

แบบออนไลน์ในการประเมินความก้าวหน้า

- ปรับรูปแบบการให้บริการของรัฐจากรูปแบบเดิมไปสู่การให้บริการประชาชนผ่านระบบดิจิทัลอย่างเป็นระบบ ลดขั้นตอนการดำเนินงาน

- สร้างระบบโครงสร้างพื้นฐานกลางของศูนย์ข้อมูลภาครัฐผ่านระบบเครือข่ายสารสนเทศ

ภาครัฐ (Government Information Network: GIN)

๔) เพิ่มประสิทธิภาพการบริหารจัดการให้แก่ องค์กรปกครองส่วนท้องถิ่นเพื่อให้ประชาชนได้รับการบริการอย่างมีประสิทธิภาพและทั่วถึง

- ทบทวนการกระจายอำนาจและการถ่ายโอนภารกิจให้แก่ท้องถิ่นให้ชัดเจนตามศักยภาพและความพร้อมของท้องถิ่น

- สนับสนุนองค์กรปกครองส่วนท้องถิ่นให้พัฒนารูปแบบการจ้ดบริการสาธารณะให้

หลากหลาย

- กำหนดกระบวนการสรรหาหรือแต่งตั้งผู้ดำรงตำแหน่งในราชการส่วนท้องถิ่นให้เป็น

มาตรฐาน

- เพิ่มความคล่องตัวให้องค์กรปกครองส่วนท้องถิ่นในเรื่องการกำหนดนโยบาย การบริหาร บุคลากร และการบริหารการเงิน การคลังและงบประมาณ

- ปรับปรุงระบบบริหารจัดการรายได้และเงินอุดหนุนของท้องถิ่น

- สร้างความโปร่งใสในการจัดทำและบริหารงบประมาณของท้องถิ่นด้วยกระบวนการมีส่วนร่วมของภาคประชาชน

ส่วนร่วมของภาคประชาชน

๕) ป้องกันและปราบปรามการทุจริตและประพฤติมิชอบ เพื่อให้สังคมไทยมีวินัย โปร่งใส และ ยุติธรรม โดย ปลุกฝังให้คนไทยไม่โกง ป้องกันและปราบปรามการทุจริต

๖) ปฏิรูปกฎหมายและกระบวนการยุติธรรมให้มีความทันสมัย เป็นธรรม และสอดคล้องกับ ข้อบังคับสากลหรือข้อตกลงระหว่างประเทศ โดยปฏิรูปกฎหมายให้ทันสมัย ปฏิรูปกระบวนการยุติธรรมให้มี ประสิทธิภาพ

ยุทธศาสตร์ที่ ๗ การพัฒนาโครงสร้างพื้นฐานและระบบโลจิสติกส์

ที่ผ่านมามีการพัฒนาโครงสร้างพื้นฐานและระบบโลจิสติกส์ของประเทศประสบปัญหา ด้านความต่อเนื่องในการดำเนินการและปัญหาเชิงปริมาณ คุณภาพ และการบริหารจัดการการให้บริการ ที่สอดคล้องกับมาตรฐานสากล ทำให้มีข้อจำกัดในการสนับสนุนการพัฒนาประเทศให้ มีประสิทธิภาพ การพัฒนาในระยะต่อไป จึงมุ่งเน้นในเรื่องการลดความเข้มของการใช้พลังงานและลดต้นทุนโลจิสติกส์ ของประเทศ การพัฒนาระบบขนส่งทางรางและทางน้ำ เพิ่มปริมาณการเดินทางด้วยระบบขนส่งสาธารณะใน เขตเมือง และขยายขีดความสามารถในการรองรับปริมาณผู้โดยสารของท่าอากาศยานในกรุงเทพมหานครและ ท่าอากาศยานในภูมิภาค การเพิ่มความสามารถในการแข่งขันด้านโลจิสติกส์และการอำนวยความสะดวก ทางการค้า การพัฒนาด้านพลังงานเพื่อเพิ่มสัดส่วนการใช้พลังงานทดแทนต่อปริมาณการใช้พลังงานขั้นสุดท้าย และลดการพึ่งพาท้าธรรมชาติในการผลิตไฟฟ้า การพัฒนาเศรษฐกิจดิจิทัล และการพัฒนาด้านสาธารณสุขการ

แนวทางการพัฒนาสำคัญ ประกอบด้วย

๑) การพัฒนาโครงสร้างพื้นฐานด้านขนส่ง อาทิ พัฒนาระบบรถไฟให้เป็นโครงข่ายหลักในการ เดินทางและขนส่งของประเทศ พัฒนาโครงข่ายถนน พัฒนาระบบขนส่งทางอากาศ พัฒนาระบบขนส่งทางน้ำ

๒) การสนับสนุนการพัฒนาระบบขนส่ง อาทิ การพัฒนาอุตสาหกรรมต่อเนื่องที่เกิดจากการ ลงทุนด้านโครงสร้างพื้นฐาน และพัฒนาการบริหารจัดการในสาขาขนส่ง

๓) พัฒนาระบบโลจิสติกส์ อาทิ พัฒนาและยกระดับมาตรฐานระบบการบริหารจัดการ โลจิสติกส์และโซ่อุปทานให้ได้มาตรฐานสากล และพัฒนาและยกระดับมาตรฐานการอำนวยความสะดวก ทางการค้า

๔) พัฒนาด้านพลังงาน อาทิ จัดหาพลังงานให้เพียงพอและสร้างความมั่นคงในการผลิต พลังงาน เพิ่มศักยภาพการบริหารจัดการ การผลิต และการใช้พลังงานทดแทนและพลังงานสะอาด

๕) พัฒนาเศรษฐกิจดิจิทัล อาทิ พัฒนาและปรับปรุงโครงสร้างพื้นฐานโทรคมนาคมของ ประเทศให้ทั่วถึงและมีประสิทธิภาพ และส่งเสริมการใช้เทคโนโลยีดิจิทัลในการสร้างมูลค่าเพิ่มทางธุรกิจ

๖) พัฒนาระบบน้ำประปา อาทิ พัฒนาระบบน้ำประปาให้ครอบคลุมและทั่วถึงและการ บริหารจัดการการใช้น้ำอย่างมีประสิทธิภาพและการสร้างนวัตกรรม

ยุทธศาสตร์ที่ ๘ การพัฒนาวิทยาศาสตร์ เทคโนโลยี วิจัย และนวัตกรรม

การพัฒนาเศรษฐกิจของประเทศไทยในช่วงระยะเวลาที่ผ่านมา อาศัยการเพิ่มประสิทธิภาพ จากปัจจัยความได้เปรียบด้านแรงงาน ทรัพยากรธรรมชาติ และการนำเข้าเทคโนโลยีสำเร็จรูปจากต่างประเทศ มากกว่าการสะสมองค์ความรู้เพื่อพัฒนาเทคโนโลยีของตนเอง ทำให้ส่วนแบ่งผลประโยชน์ทางด้านเทคโนโลยี ซึ่งมีมูลค่าเพิ่มสูง ตกอยู่กับประเทศผู้เป็นเจ้าของเทคโนโลยี อีกทั้งการลงทุนด้านการวิจัยและพัฒนาอย่างไม่เพียงพอที่จะขับเคลื่อนประเทศสู่สังคมนวัตกรรมได้ การพัฒนาจึงเน้นในเรื่องการเพิ่มความเข้มแข็งด้านวิทยาศาสตร์ และเทคโนโลยีของประเทศ และการเพิ่มความสามารถในการประยุกต์ใช้ วิทยาศาสตร์ เทคโนโลยี และ นวัตกรรมเพื่อยกระดับความสามารถการแข่งขันของภาคการผลิตและบริการ และคุณภาพชีวิตของประชาชน

แนวทางการพัฒนาสำคัญ ประกอบด้วย

๑) เร่งส่งเสริมการลงทุนวิจัยและพัฒนาและผลักดันสู่การใช้ประโยชน์ในเชิงพาณิชย์และเชิงสังคม อาทิ ลงทุนวิจัยและพัฒนาในกลุ่มเทคโนโลยีที่ประเทศไทยมีศักยภาพพัฒนาได้เอง และกลุ่มเทคโนโลยีที่นำสู่การพัฒนาแบบก้าวกระโดด ลงทุนวิจัยและพัฒนาเทคโนโลยีและนวัตกรรมทางสังคมเพื่อลดความเหลื่อมล้ำและยกระดับคุณภาพชีวิตของประชาชน

๒) พัฒนาผู้ประกอบการให้เป็นผู้ประกอบการทางเทคโนโลยี อาทิ ส่งเสริมผู้ประกอบการให้มีบทบาทหลักด้านนวัตกรรม เทคโนโลยีและร่วมกำหนดทิศทางการพัฒนานวัตกรรม ส่งเสริมการสร้างสรรค์นวัตกรรมด้านการออกแบบและการจัดการธุรกิจที่ ผสานการใช้เทคโนโลยีให้แพร่หลายในกลุ่มผู้ประกอบการธุรกิจของไทย

๓) พัฒนาสภาวะแวดล้อมของการพัฒนาวิทยาศาสตร์ เทคโนโลยี วิจัย และนวัตกรรมด้านบุคลากรวิจัย อาทิ การเร่งการผลิตบุคลากรสายวิทยาศาสตร์ และเทคโนโลยีที่มีคุณภาพและสอดคล้องกับความต้องการโดยเฉพาะในสาขา STEM และพัฒนาศักยภาพนักวิจัยให้มีทั้งความรู้และความเข้าใจในเทคโนโลยี

ยุทธศาสตร์ที่ ๙ การพัฒนาภาค เมือง และพื้นที่เศรษฐกิจ

ในช่วงแผนพัฒนาเศรษฐกิจและสังคมแห่งชาติ ฉบับที่ ๑๒ ประเทศไทยต้องใช้ประโยชน์จากศักยภาพและภูมิสังคมเฉพาะของพื้นที่ และการดำเนินยุทธศาสตร์เชิงรุกเพื่อเสริมจุดเด่นในระดับภาคและจังหวัดในการเป็นฐานการผลิตและบริการที่สำคัญ ประกอบกับการขยายตัวของประชากรในเขตเมือง จะเป็นโอกาสในการกระจายความเจริญและยกระดับรายได้ของประชาชนโดยการพัฒนาเมืองให้เป็นเมืองน่าอยู่และมีศักยภาพในการรองรับการค้าการลงทุน รวมทั้งลดแรงกดดันจากการกระจุกตัวของการพัฒนาในกรุงเทพมหานคร และภาคกลาง ไปสู่ภูมิภาค นอกจากนี้ การเป็นส่วนหนึ่งของประชาคมเศรษฐกิจอาเซียนยังเป็นโอกาสในการเปิดพื้นที่เศรษฐกิจใหม่บริเวณชายแดนเชื่อมโยงการค้าการลงทุนในภูมิภาคของไทยกับประเทศเพื่อนบ้านอีกด้วย ดังนั้น การพัฒนาจึงมุ่งเน้นในเรื่องการลดช่องว่างรายได้ระหว่างภาคและมีการกระจายรายได้ที่เป็นธรรมมากขึ้น การเพิ่มจำนวนเมืองศูนย์กลางของจังหวัดเป็นเมืองน่าอยู่สำหรับคนทุกกลุ่มในสังคม พื้นที่ฐานเศรษฐกิจหลักมีระบบการผลิตที่มีประสิทธิภาพสูงและเป็นมิตรต่อสิ่งแวดล้อม และการเพิ่มมูลค่าการลงทุนในพื้นที่เศรษฐกิจใหม่บริเวณชายแดน

แนวทางการพัฒนาสำคัญ ประกอบด้วย

๑) การพัฒนาภาคเพื่อสร้างโอกาสทางเศรษฐกิจให้กระจายตัวอย่างทั่วถึง พัฒนาภาคเหนือให้เป็นฐานเศรษฐกิจสร้างสรรค์มูลค่าสูง พัฒนาภาคตะวันออกเฉียงเหนือให้หลุดพ้นจากความยากจนสู่เป้าหมายการพึ่งตนเอง พัฒนาภาคกลางเป็นฐานเศรษฐกิจชั้นนำ พัฒนาภาคใต้เป็นฐานการสร้างรายได้ที่หลากหลาย

๒) การพัฒนาเมือง อาทิ พัฒนาสภาพแวดล้อมเมืองศูนย์กลางของจังหวัดให้เป็นเมืองน่าอยู่ ส่งเสริมการจัดการสิ่งแวดล้อมเมืองอย่างมีบูรณาการภายใต้การมีส่วนร่วมของส่วนกลาง ส่วนท้องถิ่น ภาคประชาสังคม และภาคเอกชน พัฒนาระบบขนส่งสาธารณะในเขตเมือง

๓) การพัฒนาพื้นที่ เศรษฐกิจ อาทิ พัฒนาพื้นที่พื้นที่บริเวณชายฝั่งทะเลตะวันออกให้เป็นฐานการผลิตอุตสาหกรรมหลักของประเทศที่ขยายตัวอย่างมีสมดุล มีประสิทธิภาพ สอดคล้องกับศักยภาพของพื้นที่ พัฒนาพื้นที่เศรษฐกิจใหม่บริเวณชายแดนเป็นประตูเศรษฐกิจเชื่อมโยงกับประเทศเพื่อนบ้านให้เจริญเติบโตอย่างยั่งยืนและเกิดผลที่เป็นรูปธรรม

ยุทธศาสตร์ที่ ๑๐ ความร่วมมือระหว่างประเทศเพื่อการพัฒนา

การพัฒนาความร่วมมือระหว่างประเทศของไทยในช่วงแผนพัฒนาเศรษฐกิจและสังคมแห่งชาติ ฉบับที่ ๑๒ ยึดหลักคิดเสรี เปิดเสรี และเปิดโอกาส โดยมุ่งเน้นการพัฒนาและขยายความร่วมมือทั้งด้านเศรษฐกิจ สังคม ความมั่นคง และอื่นๆ กับมิตรประเทศและเป็นการขับเคลื่อนต่อเนื่องจากการดำเนินการภายใต้แผนพัฒนาเศรษฐกิจและสังคมแห่งชาติ ฉบับที่ ๑๑ โดยกำหนดเป็นแนวทางการดำเนินนโยบายการค้าและการลงทุนที่เสรี เปิดกว้าง และเป็นธรรม ดำเนินยุทธศาสตร์เชิงรุกในการแสวงหาตลาดใหม่ๆ ส่งเสริมให้ผู้ประกอบการไทยไปลงทุนในต่างประเทศ และส่งเสริมความร่วมมือเพื่อการพัฒนา กับประเทศในอนุภูมิภาค และภูมิภาครวมทั้งประเทศนอกภูมิภาค ดังนั้น การพัฒนาจึงมุ่งเน้นในเรื่องการมีเครือข่ายการเชื่อมโยงตามแนวระเบียงเศรษฐกิจที่ ครอบคลุมและมีการใช้ประโยชน์ ได้เต็มศักยภาพ การเพิ่มระบบห่วงโซ่มูลค่าในอนุภูมิภาคและภูมิภาคอาเซียน ประเทศไทยเป็นฐานเศรษฐกิจ การค้าและการลงทุนที่สำคัญในภูมิภาคอนุภูมิภาค อาเซียนและเอเชีย รวมทั้งมีการพัฒนาส่วนขยายจากแนวระเบียงเศรษฐกิจในอนุภูมิภาคให้ครอบคลุมภูมิภาคอาเซียน เอเชียตะวันออก และเอเชียใต้ และประเทศไทยเป็นหุ้นส่วนการพัฒนาที่สำคัญทั้งในระดับ

แนวทางการพัฒนาสำคัญ ประกอบด้วย

- ๑) ขยายความร่วมมือทางการค้าและการลงทุนกับมิตรประเทศ และแสวงหาตลาดใหม่สำหรับสินค้าและบริการของไทย
- ๒) พัฒนาการเชื่อมโยงด้านการคมนาคมขนส่ง โลจิสติกส์ และโทรคมนาคมในกรอบความร่วมมืออนุภูมิภาคภายใต้แผนงาน GMS, ACMECS, IMT-GT, BIMSTEC, JDS และภูมิภาคอาเซียนเพื่ออำนวยความสะดวกและลดต้นทุนด้านโลจิสติกส์
- ๓) พัฒนาและส่งเสริมให้ไทยเป็นฐานของการประกอบธุรกิจ การบริการ และการลงทุนที่โดดเด่นในภูมิภาค
- ๔) ส่งเสริมการลงทุนไทยในต่างประเทศของผู้ประกอบการไทย
- ๕) เปิดประตูการค้าและพัฒนาความร่วมมือกับประเทศเพื่อนบ้านในลักษณะหุ้นส่วนทางยุทธศาสตร์ทั้งในระดับอนุภูมิภาคและภูมิภาคที่มีความเสมอภาคกัน
- ๖) สร้างความเป็นหุ้นส่วนการพัฒนาประเทศในอนุภูมิภาค ภูมิภาค และนานาชาติ
- ๗) เข้าร่วมเป็นภาคีความร่วมมือระหว่างประเทศโดยมีบทบาทที่สร้างสรรค์
- ๘) ส่งเสริมความร่วมมือกับภูมิภาคและนานาชาติในการสร้างความมั่นคงในทุกด้านที่เกี่ยวข้องเรื่องความอยู่ดีมีสุขของประชาชน
- ๙) บูรณาการภารกิจด้านความร่วมมือระหว่างประเทศและด้านการต่างประเทศ
- ๑๐) ส่งเสริมให้เกิดการปรับตัวภายในประเทศที่สำคัญ

แนวทางการขับเคลื่อนแผนพัฒนาเศรษฐกิจและสังคมแห่งชาติ ฉบับที่ ๑๒สู่การปฏิบัติ

๑. สร้างความรู้ความเข้าใจให้ทุกภาคส่วนตระหนักถึงความสำคัญและพร้อมเข้าร่วมในการผลักดันแผนพัฒนาเศรษฐกิจและสังคมแห่งชาติ ฉบับที่ ๑๒ ไปสู่การปฏิบัติ โดยกำหนดกิจกรรมดำเนินการประเด็นสื่อสารและเครื่องมือสื่อสารประชาสัมพันธ์แบ่งตามกลุ่มเป้าหมาย (Stakeholder) ของการสร้างความรู้ความเข้าใจในการขับเคลื่อนระดับพื้นที่
๒. สร้างความเชื่อมโยงระหว่างแผนพัฒนาเศรษฐกิจและสังคมแห่งชาติ ฉบับที่ ๑๒ ยุทธศาสตร์ชาติ นโยบายรัฐบาล แผนเฉพาะด้าน และแผนปฏิบัติการ โดยกำหนดประเด็นการพัฒนาสำคัญ

ภายใต้ยุทธศาสตร์ของแผนพัฒนาฉบับที่ ๑๒ นำไปสู่การกำหนดแผนงานโครงการ การระดมทรัพยากร และแนวทางการร่วมดำเนินงานของภาคส่วนต่างๆ รวมถึงบูรณาการประเด็นการพัฒนาภายใต้ยุทธศาสตร์ที่มีความเชื่อมโยงกันและจัดทำเป็นแผนการลงทุนการพัฒนา/แผนพัฒนาเฉพาะด้านที่ ตอบสนองการพัฒนาในหลายมิติ ภายใต้ยุทธศาสตร์แผนพัฒนาเศรษฐกิจและสังคมแห่งชาติ เพื่อปิดช่องว่างการพัฒนา (Development Gap) ของประเทศในแต่ละช่วงเวลาและสร้างรากฐานสำคัญของการพัฒนาประเทศสู่เป้าหมายที่กำหนด

๓. หน่วยงานกลาง อาทิ สศช. สำนักงานปรมาณ สำนักงานคณะกรรมการพัฒนาระบบราชการ (สำนักงาน ก.พ.ร.) จัดทำยุทธศาสตร์การจัดสรรงบประมาณแบบมีส่วนร่วม การจัดสรรงบประมาณรายจ่ายประจำปี ใช้เป้าหมาย ตัวชี้วัด และแนวทางการพัฒนาของแผนพัฒนาเศรษฐกิจและสังคมแห่งชาติ ฉบับที่ ๑๒ ในการกำหนดลำดับความสำคัญของแผนงานโครงการและภารกิจหน่วยงาน เพื่อให้การดำเนินงานสามารถบรรลุวัตถุประสงค์และเป้าหมายที่กำหนดไว้อย่างมีประสิทธิภาพบนพื้นฐานการมีส่วนร่วมของประชาชน

๔. ผลักดันให้ภาคเอกชนนำประเด็นการพัฒนาสำคัญในแผนพัฒนาเศรษฐกิจและสังคมแห่งชาติ ฉบับที่ ๑๒ พิจารณาประกอบการจัดทำแผนการลงทุนทางธุรกิจ ที่สร้างการมีส่วนร่วมในการพัฒนาประเทศอย่างเป็นหุ้นส่วนการพัฒนา และส่งเสริมให้คณะกรรมการร่วมภาครัฐและเอกชนเพื่อแก้ไขปัญหาทางเศรษฐกิจ (กรอ.) เป็นกลไกหลักในการเชื่อมโยงการพัฒนาระหว่างภาครัฐและเอกชน รวมทั้งให้ กรอ. ส่วนกลางกระจายความรับผิดชอบและภารกิจให้ กรอ. จังหวัด/กลุ่มจังหวัดมากขึ้น โดยคำนึงถึงความสอดคล้องของยุทธศาสตร์ชาติและความเชื่อมโยงในระดับพื้นที่

๕. สร้างสภาพแวดล้อมให้เอื้อต่อการขับเคลื่อนแผนของภาคีการพัฒนาต่างๆ โดยกำหนดให้มีการผลักดันปัจจัยหลักให้สามารถปรับเปลี่ยนเพื่อเป็นเครื่องมือที่สำคัญ อาทิ นำการศึกษาวิจัยมาเป็นเครื่องมือสำคัญในการขับเคลื่อนการพัฒนา ปรับปรุงกฎ ระเบียบ และกฎหมายต่างๆ ให้เอื้อต่อการขับเคลื่อนการพัฒนาในระดับต่างๆ โดยนำเครื่องมือวิเคราะห์ผลกระทบทางกฎหมายมาใช้ประเมินอย่างมีประสิทธิภาพ

๖. เพิ่มประสิทธิภาพกลไกรับผิดชอบการขับเคลื่อนแผนพัฒนาเศรษฐกิจและสังคมแห่งชาติที่ชัดเจน สามารถขับเคลื่อนแผนในระดับประเทศและระดับพื้นที่ได้อย่างมีประสิทธิภาพ อาทิ การตั้งและการเชื่อมโยงคณะกรรมการระดับชาติที่มีอยู่ให้นำยุทธศาสตร์ของแผนมาเป็นกรอบการดำเนินงาน ขับเคลื่อนประเด็นการพัฒนาระดับประเทศและพื้นที่โดยให้จังหวัดเป็นจุดประสาน

การติดตามประเมินผลแผนพัฒนาเศรษฐกิจและสังคมแห่งชาติ ฉบับที่ ๑๒

๑. แนวคิดและหลักการติดตามประเมินผลแบบมีส่วนร่วม เน้นการติดตามประเมินผลที่เปิดโอกาสให้ผู้มีส่วนได้ส่วนเสียเข้ามามีส่วนร่วม เป็นระบบประเมินผลเชิงบูรณาการที่มุ่งเสนอผลผลิต ผลลัพธ์ และผลกระทบ ประเมินด้วยตนเองเพื่อสร้างกระบวนการเรียนรู้และติดตามผลอย่างใกล้ชิด ควบคู่กับการให้หน่วยงานหรือสถาบันที่เป็นกลางทำหน้าที่ประเมินผล มีหลักเกณฑ์การติดตามประเมินผลและตัวชี้วัดที่ชัดเจน โปร่งใส มีมาตรฐาน เป็นกลาง และถูกต้องตามหลักวิชาการ

๒. แนวทางการประเมินผลแผนพัฒนาเศรษฐกิจและสังคมแห่งชาติแบบมีส่วนร่วม

(๑) วางระบบการติดตามประเมินผล ๓ ระยะเวลา ดังนี้ การประเมินผลก่อนการปฏิบัติการ/ก่อนเริ่มโครงการ ประเมินผลระหว่างดำเนินการ และการประเมินผลหลังการดำเนินงาน

(๒) วางระบบการติดตามประเมินผลแผนงานโครงการระดับกระทรวง ระดับจังหวัดและพื้นที่ เพื่อเชื่อมโยงตัวชี้วัดของแผนปฏิบัติการกระทรวง กลุ่มกระทรวง จังหวัดและกลุ่มจังหวัดกับเป้าหมายของยุทธศาสตร์ชาติ รวมทั้งเป้าหมายและประเด็นพัฒนาสำคัญของแผนพัฒนาฯ ฉบับที่ ๑๒

(ก) ตั้งหน่วยวิจัย ฝึกอบรม และตรวจสอบมาตรฐานระบบติดตามและประเมินผล เพื่อให้ระบบติดตามประเมินผลมีมาตรฐานสากลและพัฒนาให้ทันสมัย

(ข) ส่งเสริมให้เกิดการประสานความร่วมมือระหว่างสำนักงานสภาพัฒนาการเศรษฐกิจและสังคมแห่งชาติ สำนักงานคณะกรรมการพัฒนาระบบราชการ สำนักงานปรมาณและหน่วยงานที่เกี่ยวข้อง ทั้งในส่วนกลางและในพื้นที่ เพื่อให้การติดตามประเมินผลแบบมีส่วนร่วม มีประสิทธิภาพและประสิทธิผล

(ค) พัฒนาตัวชี้วัดและตัวชี้วัดร่วมให้ได้มาตรฐานสากล เพื่อประเมินการบรรลุวัตถุประสงค์ และเป้าหมายของแผนพัฒนาฯ ฉบับที่ ๑๒ และยุทธศาสตร์ชาติ

(ง) นำเสนอผลการติดตามประเมินผล เป็นการนำเสนอผลการประเมินให้ทุกฝ่าย ได้รับทราบทั้งประชาชนกลุ่มเป้าหมาย ผู้กำหนดนโยบาย หน่วยงานนำนโยบายไปปฏิบัติ หน่วยงานสนับสนุน

(จ) พัฒนาระบบข้อมูลและประยุกต์ใช้เทคโนโลยี เพื่อเพิ่มขีดความสามารถในการประเมินผลโดยจัดทำระบบข้อมูลการบริหาร การเข้าถึงข้อมูล การวิเคราะห์และการนำข้อมูลไปใช้ได้ อย่างเหมาะสม เพื่อเพิ่มประสิทธิภาพ

ที่มา : สำนักงานสภาพัฒนาการเศรษฐกิจและสังคมแห่งชาติ

(๓) Thailand ๔.๐ (ประเทศไทย ๔.๐)

Thailand ๔.๐ เป็นโมเดลเศรษฐกิจที่จะนำพาประเทศไทยให้หลุดพ้นจาก “กับดักประเทศรายได้ปานกลาง” “กับดักความเหลื่อมล้ำของความมั่งคั่ง” และ “กับดักความไม่สมดุลในการพัฒนา” พร้อมทั้งเปลี่ยนผ่านประเทศไทยไปสู่ “ประเทศในโลกรุ่นหนึ่ง” ที่มีความมั่นคง มั่งคั่ง และยั่งยืน ในบริบทของการปฏิวัติอุตสาหกรรมยุคที่ ๔ อย่างเป็นรูปธรรม ตามแนวทางที่แผนยุทธศาสตร์ชาติ ๒๐ ปีได้วางไว้ ด้วยการสร้างความเข้มแข็งจากภายใน ควบคู่ไปกับการเชื่อมโยงกับประชาคมโลก ตามแนวคิด “ปรัชญาเศรษฐกิจพอเพียง” โดยขับเคลื่อนผ่านกลไก “ประชารัฐ”

Thailand ๔.๐ กำหนดเป้าหมายครอบคลุมใน ๔ มิติ ดังนี้

๑) ความมั่งคั่งทางเศรษฐกิจ เป็น “ระบบเศรษฐกิจที่เน้นการสร้างมูลค่า” ที่ขับเคลื่อนด้วยนวัตกรรม เทคโนโลยี และความคิดสร้างสรรค์

๒) ความอยู่ดีมีสุขทางสังคม เป็น “สังคมที่เดินหน้าไปด้วยกัน ไม่ทอดทิ้งใครไว้ข้างหลัง” ด้วยการเติมเต็มศักยภาพของผู้คนในสังคม เพื่อสร้างหลักประกันความมั่นคงทางเศรษฐกิจสังคม และพื้นที่ความเสมอภาคและความเป็นปึกแผ่นของคนในสังคม ให้กลับคืนมาอีกครั้งหนึ่ง

๓) การยกระดับคุณค่ามนุษย์ ด้วยการพัฒนาคนไทยให้เป็น “มนุษย์ที่สมบูรณ์ในศตวรรษที่ ๒๑” ควบคู่ไปกับการเป็น “คนไทย ๔.๐ ในโลกรุ่นหนึ่ง”

๔) การรักษาสีเขียวสิ่งแวดล้อม เป็น “สังคมที่น่าอยู่” มี “ระบบเศรษฐกิจที่สามารถปรับสภาพตามภูมิอากาศ” ควบคู่ไปกับการเป็น “สังคมคาร์บอนต่ำ” อย่างเต็มรูปแบบ

Thailand ๔.๐ ประกอบด้วย ๕ วาระขับเคลื่อนสำคัญ

วาระที่ ๑ การเตรียมคนไทย ๔.๐ เพื่อก้าวสู่โลกที่หนึ่ง

วาระที่ ๒ พัฒนาคลัสเตอร์เทคโนโลยีและอุตสาหกรรมแห่งอนาคต

วาระที่ ๓ การบ่มเพาะผู้ประกอบการและพัฒนาเครือข่ายวิสาหกิจที่ขับเคลื่อนด้วยนวัตกรรม

วาระที่ ๔ การเสริมความเข้มแข็งของเศรษฐกิจภายในประเทศผ่านกลไกของ ๑๘ กลุ่มจังหวัด

และ ๗๖ จังหวัด

วาระที่ ๕ บูรณาการอาเซียน เชื่อมประเทศไทยสู่ประชาคมโลก

“ประเทศไทย ๔.๐” เป็นความต้องการที่จะปรับเปลี่ยนโครงสร้างเศรษฐกิจไปสู่ “Value-Based Economy” หรือ “เศรษฐกิจที่ขับเคลื่อนด้วยนวัตกรรม” โดยมีฐานคิดหลัก คือ เปลี่ยนจากการผลิตสินค้า “โภคภัณฑ์” ไปสู่สินค้าเชิง “นวัตกรรม” เปลี่ยนจากการขับเคลื่อนประเทศด้วยภาคอุตสาหกรรมไปสู่การขับเคลื่อนด้วยเทคโนโลยี ความคิดสร้างสรรค์และนวัตกรรม เปลี่ยนจากการเน้นภาคการผลิตสินค้าไปสู่การเน้นภาคบริการมากขึ้น เปลี่ยนจากการเกษตรแบบดั้งเดิมในปัจจุบันไปสู่การเกษตรสมัยใหม่ ที่เน้นการบริหารจัดการและเทคโนโลยี (Smart Farming) โดยเกษตรกรต้องร่ำรวยขึ้นและเป็นเกษตรกรแบบเป็นผู้ประกอบการ (Entrepreneur) เปลี่ยนจาก Traditional SMEs ไปสู่การเป็น Smart Enterprises และ Startups บริษัทเกิดใหม่ที่มีศักยภาพสูง เปลี่ยนจาก Traditional Services ซึ่งมีการสร้างมูลค่าค่อนข้างต่ำ ไปสู่ High Value Services และเปลี่ยนจากแรงงานทักษะต่ำไปสู่แรงงานที่มีความรู้ ความเชี่ยวชาญ และทักษะสูง

การขับเคลื่อนโครงสร้างเศรษฐกิจแบบใหม่ ต้องเติมเต็มด้วยวิทยาการความคิดสร้างสรรค์ นวัตกรรม วิทยาศาสตร์ เทคโนโลยีการวิจัยและพัฒนา โดยมุ่งเน้น ๕ กลุ่มอุตสาหกรรมเป้าหมาย ดังนี้

กลุ่มที่ ๑ กลุ่มอาหาร เกษตร และเทคโนโลยีชีวภาพ (Food, Agriculture & Bio-Tech)

กลุ่มที่ ๒ กลุ่มสาธารณสุข สุขภาพ เทคโนโลยีทางการแพทย์ (Health, Wellness & Bio-Med)

กลุ่มที่ ๓ กลุ่มเครื่องมืออุปกรณ์อัจฉริยะ หุ่นยนต์ และระบบเครื่องกล ที่ใช้ระบบอิเล็กทรอนิกส์ ควบคุม (Smart Devices, Robotics & Mechatronics)

กลุ่มที่ ๔ กลุ่มดิจิทัล เทคโนโลยีอินเทอร์เน็ตที่เชื่อมต่อการทำงานของอุปกรณ์ต่างๆ ปัญญาประดิษฐ์ และเทคโนโลยีสมองกลฝังตัว (Digital, Internet of Things, Artificial Intelligence & Embedded Technology)

กลุ่มที่ ๕ กลุ่มอุตสาหกรรมสร้างสรรค์ วัฒนธรรม และบริการที่มีมูลค่าสูง (Creative, Culture & High Value Services)

โดยทั้ง ๕ กลุ่มเทคโนโลยีและอุตสาหกรรมเป้าหมายนี้ เป็นส่วนหนึ่งของ ๑๐ อุตสาหกรรมแห่งอนาคต หรือ S-Curve และ New S-Curve

การพัฒนาประเทศไทยได้โมเดล “ประเทศไทย ๔.๐” จะสำเร็จต้องใช้แนวทาง “สานพลังประชารัฐ” เป็นตัวการขับเคลื่อน โดยมุ่งเน้นการมีส่วนร่วมของภาคเอกชน ภาคการเงินการธนาคารภาคประชาชน ภาคสถาบันการศึกษา มหาวิทยาลัยและสถาบันวิจัยต่าง ๆ ร่วมกันระดมความคิด ผนึกกำลังกันขับเคลื่อนผ่านโครงการ บันทึกความร่วมมือ กิจกรรม หรืองานวิจัยต่าง ๆ อันได้แก่

กลุ่มที่ ๑ การยกระดับนวัตกรรมและผลิตภัณธ์การปรับแก้กฎหมายและกลไกภาครัฐ พัฒนาคัลลัสเตอร์ ภาคอุตสาหกรรมแห่งอนาคต และการดึงดูดการลงทุน และการพัฒนาโครงสร้างพื้นฐาน

กลุ่มที่ ๒ การพัฒนาการเกษตรสมัยใหม่และการพัฒนาเศรษฐกิจฐานรากและประชารัฐ

กลุ่มที่ ๓ การส่งเสริมการท่องเที่ยวและไมล์ การสร้างรายได้ และการกระตุ้นการใช้จ่ายภาครัฐ

กลุ่มที่ ๔ การศึกษาพื้นฐานและพัฒนาผู้นำ (โรงเรียนประชารัฐ) ทั้งการยกระดับคุณภาพวิชาชีพ

กลุ่มที่ ๕ การส่งเสริมการส่งออกและการลงทุนในต่างประเทศ รวมทั้งการส่งเสริมกลุ่ม SMEs และผู้ประกอบการใหม่ (Start Up) ซึ่งแต่ละกลุ่มกำลังวางระบบและกำหนดแนวทางในการขับเคลื่อนนโยบายอย่างเข้มข้น

เป้าหมายการขับเคลื่อน ‘ไทยแลนด์ ๔.๐’ คือ การก้าวไปสู่การเป็น ‘ประเทศที่มีรายได้สูง’ ด้วยนวัตกรรมที่มีการนำเทคโนโลยีเข้ามาประยุกต์ใช้ซึ่งหากประเทศไทยสามารถขับเคลื่อนไปได้จริงจะทำให้

ภาพรวมเศรษฐกิจไทยหลุดพ้นจากกับดักประเทศที่มีรายได้ปานกลาง และสามารถลดการพึ่งพาต่างชาติ เพื่อลดความเหลื่อมล้ำต่างๆ เป็นการสร้างความสมดุลทางเศรษฐกิจและสังคมให้เกิดความมั่นคง มั่งคั่ง และยั่งยืน ได้อย่างแท้จริง

ที่มา : ดร.สุวิทย์ เมษินทรีย์ “ประเทศไทย ๔.๐ สร้างเศรษฐกิจใหม่” ,สถาบันดำรงราชานุภาพ

(๔) แผนพัฒนาภาค/แผนพัฒนากลุ่มจังหวัด/แผนพัฒนาจังหวัด

๔.๑ แผนพัฒนาภาคตะวันออก พ.ศ.๒๕๖๐ - ๒๕๖๕ (ฉบับทบทวน)

๑. สภาพทั่วไป

ภาคตะวันออก ประกอบด้วย ๘ จังหวัด ได้แก่ ชลบุรี ระยอง จันทบุรี ตราด ฉะเชิงเทรา นครนายก ปราจีนบุรี และสระแก้ว มีพื้นที่รวม ๒๒.๘๑ ล้านไร่ ภูมิประเทศเป็นพื้นที่ภูเขาสูงและป่าไม้ โดยตอนกลางเป็นที่ราบสลับภูเขา ตอนล่างเป็นที่ราบลุ่มน้ำและที่ราบชายฝั่งทะเล ลักษณะภูมิอากาศของภาคตะวันออกคล้ายคลึงกับภาคใต้ ทางตอนบนของภาคจากปราจีนบุรี สระแก้ว ชลบุรี ระยอง ฉะเชิงเทรา จะมีลักษณะอากาศแบบสะวันนา (Aw) ส่วนทางตอนล่าง คือจันทบุรีและตราด จะมีลักษณะอากาศแบบร้อนชื้นแบบมรสุม (Am) คือ มีฝนตกชุก อากาศร้อนชื้น ภาคตะวันออกมีพื้นที่ทำการเกษตรทั้งหมด ๑๒.๘๘ ล้านไร่ คิดเป็นร้อยละ ๕๖.๕ ของพื้นที่ทั้งหมด โดยเป็นพื้นที่ไม่ยืนต้นและไม้ผล ๕.๒๐ ล้านไร่ พืชไร่ ๓.๒๒ ล้านไร่ และนาข้าว ๒.๘๘ ล้านไร่ และพื้นที่นอกการเกษตร ๔.๘๐ ล้านไร่

ดิน ส่วนใหญ่เป็นดินปนทราย ระบายน้ำได้ดี ไม่อุดมสมบูรณ์ บริเวณที่มีน้ำทะเลท่วมถึงจะเป็นดินโคลนหรือดินเหนียว ส่วนบริเวณที่สูงเป็นดินที่เกิดจากการสลายตัวของหินบะซอลต์ หินปูน เหมาะแก่การปลูกพืชสวน เช่น เงาะ ทุเรียน มังคุด ส่วนบริเวณที่ราบลุ่มแม่น้ำมีดินออลูเวียนที่เหมาะสมใช้ทำนา

ลุ่มน้ำที่สำคัญ คือ ลุ่มน้ำปราจีนบุรี ลุ่มน้ำบางปะกง ลุ่มน้ำโตนเลสาบ และลุ่มน้ำชายฝั่งทะเลตะวันออก

แม่น้ำสายสำคัญ ได้แก่ แม่น้ำระยอง แม่น้ำจันทบุรี แม่น้ำประแสร์ แม่น้ำตราด และแม่น้ำบางปะกง

ป่าไม้ ส่วนใหญ่เป็นป่าดงดิบ ป่าดิบเขา ป่าสนเขา ป่าชายเลน ป่าเบญจพรรณ ในปี๒๕๖๑ มีพื้นที่ป่าไม้ ๕.๑๓ ล้านไร่ คิดเป็นร้อยละ ๒๒.๔ ของพื้นที่ภาค ซึ่งต่ำกว่าค่ามาตรฐานความสมดุลของระบบนิเวศที่กำหนดให้มีพื้นที่ป่าไม้ ไม่น้อยกว่าร้อยละ ๔๐ ของพื้นที่ทั้งหมด หรือร้อยละ ๕ ของพื้นที่ป่าทั่วประเทศ โดยจังหวัดที่มีพื้นที่ป่ามากที่สุด คือ จันทบุรี สระแก้ว และปราจีนบุรี ภาคตะวันออกมีพื้นที่ป่าชายเลนทั้งหมดประมาณ ๑๖๔,๖๔๙.๗๑ ไร่ คิดเป็นร้อยละ ๑๐.๗ ของพื้นที่ป่าชายเลนทั่วประเทศ ซึ่งจังหวัดที่มีพื้นที่ป่าชายเลนมากที่สุด คือ จังหวัดจันทบุรี น้อยที่สุด คือ จังหวัดชลบุรี

๒. โครงข่ายคมนาคมขนส่งและการบริการสาธารณูปโภค

(๑) การคมนาคมขนส่งทางบก มีเส้นทางถนนสายหลักขนาดไม่ต่ำกว่า ๔ ช่องจราจรเชื่อมโยงทุกจังหวัดและโครงข่ายหลักของประเทศที่เชื่อมสู่ภาคต่างๆ แต่พื้นที่เมืองยังมีปัญหาการจราจรแออัด

๑) ทางหลวงแผ่นดินหมายเลข ๓ (ถนนสุขุมวิท) สายบางนา-หาดเล็ก เป็นหนึ่งในทางหลวงแผ่นดินสายประธานทั้งสิ้นของประเทศไทยจุดเริ่มต้นเชื่อมต่อจากถนนเพลินจิต เขตปทุมวัน กรุงเทพมหานครสิ้นสุดที่อำเภอคลองใหญ่ จังหวัดตราด ติดต่อกับชายแดนจังหวัดเกาะกง ประเทศกัมพูชา รวมระยะทางยาวทั้งสิ้นประมาณ ๔๘๘ กิโลเมตร โดยผ่านจังหวัดสมุทรปราการ ฉะเชิงเทรา ชลบุรี ระยอง จันทบุรี และตราด

๒) ทางหลวงแผ่นดินหมายเลข ๓๓ สายสุพรรณบุรี-อรัญประเทศ (เขตแดนไทย/กัมพูชา) เริ่มต้นในจังหวัดสุพรรณบุรีและสิ้นสุดที่ชายแดนประเทศกัมพูชา อำเภออรัญประเทศจังหวัดสระแก้ว มีระยะทางตลอดทั้งสายรวม ๒๙๙.๕๔๙ กิโลเมตร ในปัจจุบันทางหลวงแผ่นดินหมายเลข ๓๓ เฉพาะช่วง หินกองถึงอรัญประเทศได้รับการกำหนดให้เป็นส่วนหนึ่งของโครงข่ายทางหลวงเอเชียสาย ๑

๓) ทางหลวงแผ่นดินหมายเลข ๓๔ (ถนนเทพรัตน) สายบางนา-หนองไม้แดง ได้รับการกำหนดให้เป็นทางหลวงเอเชียสาย ๑๙ ขนาด ๘-๑๔ ช่องจราจร มีจุดเริ่มต้นที่แยกบางนา กรุงเทพมหานคร ผ่านจังหวัดสมุทรปราการ ฉะเชิงเทรา และไปบรรจบกับถนนสุขุมวิทที่ทางแยกต่างระดับหนองไม้แดง ชลบุรี

๔) ทางหลวงแผ่นดินหมายเลข ๓๖ (ถนนบายพาสพัตยา-ระยอง) สายกะทิงลาย-ปลวกเกตู ได้รับการกำหนดให้เป็นส่วนหนึ่งของทางหลวงเอเชียสาย ๑๒๓ เริ่มต้นแยกจากทางหลวงแผ่นดินหมายเลข ๓ (ถนนสุขุมวิท) บริเวณทางแยกกะทิงลาย อำเภอบางละมุง จังหวัดชลบุรีสิ้นสุดที่ทางหลวงแผ่นดินหมายเลข ๓ บริเวณบ้านปลวกเกตู ตำบลเชิงเนิน อำเภอเมืองระยอง จังหวัดระยอง ระยะทางรวม ๕๗ กิโลเมตร

๕) ทางหลวงแผ่นดินหมายเลข ๓๐๔ สายปากเกร็ด-สะพานต่างระดับนครราชสีมา เป็นทางหลวงแผ่นดินสายรองที่เชื่อมระหว่างจังหวัดนนทบุรี กรุงเทพมหานคร จังหวัดฉะเชิงเทรา จังหวัดปราจีนบุรีและจังหวัดนครราชสีมา

๖) ทางหลวงแผ่นดินหมายเลข ๓๐๕ (ถนนรังสิต-นครนายก) เป็นถนนเชื่อมต่อระหว่างจังหวัดปทุมธานีกับจังหวัดนครนายก

๗) ทางหลวงแผ่นดินหมายเลข ๓๑๗ สายจันทบุรี-สระแก้ว เป็นเส้นทางเชื่อมโยงระหว่างภาคตะวันออกและภาคตะวันออกเฉียงเหนือตอนใต้

๘) ทางหลวงแผ่นดินหมายเลข ๓๑๘ (ถนนตราด-บ้านหาดเล็ก) ทางไปสู่ ตลาดชายแดนไทย-กัมพูชา บ้านหาดเล็ก อำเภอลองใหญ่

๙) ทางหลวงแผ่นดินหมายเลข ๓๓๑ สายสัตหีบ-เขาหินซ้อน มีชื่อเรียกว่าถนนสายยุทธศาสตร์เส้นทางเริ่มจากถนนสุขุมวิท ที่ตำบลพลูตาหลวง อำเภอสัตหีบ จังหวัดชลบุรีสิ้นสุดที่ทางหลวงแผ่นดินหมายเลข ๓๐๔ (ฉะเชิงเทรา-กบินทร์บุรี) ที่ตำบลเขาหินซ้อน อำเภอพนมสารคาม จังหวัดฉะเชิงเทรา

๑๐) ทางหลวงแผ่นดินหมายเลข ๓๔๔ สายชลบุรี-แกลง เริ่มต้นจากถนนสุขุมวิท อำเภอเมืองชลบุรีผ่านถนนเลี้ยวเมืองชลบุรี ถนนกรุงเทพฯ-ชลบุรี ทางแยกบ้านบึงพัฒนา (แยกเอ็ม ๑๖) อำเภอบ้านบึง ทางแยกหนองปรือ และอำเภอหนองใหญ่ เข้าเขตจังหวัดระยอง ผ่านอำเภอวังจันทร์สิ้นสุดที่ถนนสุขุมวิท บริเวณทางแยกภิบาลพัฒนา (แยกแกลง) อำเภอแกลง จังหวัดระยอง

๑๑) ทางหลวงแผ่นดินหมายเลข ๓๔๘ (ถนนชนะวิถี) สายอรัญประเทศ-นางรอง เป็นเส้นทางที่เชื่อมต่อระหว่างภาคตะวันออกกับภาคตะวันออกเฉียงเหนือตอนใต้ มีจุดเริ่มต้นที่อำเภออรัญประเทศ จังหวัดสระแก้ว สิ้นสุดที่อำเภอนางรอง จังหวัดบุรีรัมย์

๑๒) ทางหลวงพิเศษหมายเลข ๗ สายกรุงเทพมหานคร-บ้านฉาง เป็นทางหลวงพิเศษระหว่างเมืองสายแรกของประเทศไทย เป็นโครงข่ายทางหลวงที่มีความสำคัญในการพัฒนาเส้นทางคมนาคมขนส่ง เป็นทางเชื่อมเข้าสู่ท่าอากาศยานสุวรรณภูมิ ได้รับการกำหนดให้เป็นส่วนหนึ่งของทางหลวงเอเชียสาย ๑๙ และทางหลวงเอเชียสาย ๑๒๓

(๒) การคมนาคมขนส่งทางรถไฟ มีเส้นทางรถไฟเชื่อมโยงจาก กทม.- อรัญประเทศ (กทม. ฉะเชิงเทรา นครนายก ปราจีนบุรี สระแก้ว อรัญประเทศ) และกทม.-ระยอง (กทม. ฉะเชิงเทรา ชลบุรี ระยอง)

(๓) การคมนาคมขนส่งชายฝั่ง มีท่าเรือที่ดำเนินการให้บริการขนส่งทางทะเลระหว่างประเทศ โดยภาครัฐและเอกชนที่สำคัญ คือ ท่าเรือแหลมฉบัง เป็นท่าเรือน้ำลึกในการขนส่งสินค้าระหว่างประเทศตั้งอยู่บริเวณอำเภอศรีราชา และบางละมุง จังหวัดชลบุรี ท่าเรือมาบตาพุด เป็นท่าเรืออุตสาหกรรมที่มีศักยภาพสูง ตั้งอยู่บริเวณตำบลมาบตาพุด อำเภอเมืองระยอง จังหวัดระยอง และท่าเรือศรีราชา เป็นท่าเรือน้ำลึกเอกชนแห่งแรกที่ใหญ่ที่สุด ตั้งอยู่บริเวณอำเภอศรีราชา จังหวัดชลบุรี ให้บริการประเภทรถสินค้าเทกองสินค้าทั่วไป และคอนเทนเนอร์รวมถึงมีท่าเรือ Ferry หัวหิน - พัทยา

(๔) การคมนาคมขนส่งทางอากาศ มีสนามบินที่สามารถเชื่อมโยงไปสู่นานาชาติที่สำคัญ คือ ท่าอากาศยานอู่ตะเภาหรือสนามบินนานาชาติอู่ตะเภา ตั้งอยู่ตำบลพลลา อำเภอบ้านฉาง จังหวัดระยอง ห่างจากจังหวัดประมาณ ๓๐ กิโลเมตร และอยู่ห่างจาก กทม. ประมาณ ๑๙๐ กิโลเมตร ซึ่งจะพัฒนาเป็นสนามบินพาณิชย์ระหว่างประเทศอีกแห่งหนึ่ง

(๕) ด่านชายแดน ที่เป็นจุดเชื่อมโยงการค้าชายแดนไทย กัมพูชา มีด่านถาวร ๔ แห่ง คือ ด่านบ้านคลองลึก จังหวัดสระแก้ว ด่านบ้านหาดเล็ก จังหวัดตราด ด่านบ้านฝักกาดและด่านบ้านแหลม จังหวัดจันทบุรี จุดผ่อนปรน ๘ จุด ได้แก่ จุดผ่อนปรนจังหวัดสระแก้ว ๓ จุด คือ บ้านตาพระยา อำเภอตาพระยา บ้านหนองปรือ อำเภออรัญประเทศ บ้านเขาหิน อำเภอคลองหาด จังหวัดจันทบุรี ๓ จุด คือ บ้านซับตารี อำเภอสอยดาว บ้านชนังล่าง อำเภอโป่งน้ำร้อน บ้านสวนส้ม อำเภอสอยดาว และจังหวัดตราด ๒ จุด คือ บ้านมะม่วง และบ้านหมื่นตัน อำเภอบ่อไร่

๓. สภาพเศรษฐกิจและรายได้

ภาคตะวันออกเป็นแหล่งเศรษฐกิจที่สำคัญของประเทศรองลงมาจากกรุงเทพฯ และภาคกลาง โดยมีมูลค่าผลิตภัณฑ์ภาค ณ ราคาประจำปี ๒๕๖๑ เท่ากับ ๓,๐๒๖,๔๙๕ ล้านบาท คิดเป็นสัดส่วนร้อยละ ๑๘.๕ ของผลิตภัณฑ์มวลรวมประเทศ

โครงสร้างเศรษฐกิจของภาคตะวันออกพึ่งพิงภาคอุตสาหกรรมมากที่สุด ในปี ๒๕๖๑ ภาคอุตสาหกรรมมีสัดส่วนมูลค่าผลิตภัณฑ์ร้อยละ ๖๕.๖ ของมูลค่าผลิตภัณฑ์ภาค (สาขาอุตสาหกรรมร้อยละ ๕๐.๔ สาขาเหมืองแร่ ร้อยละ ๙.๕ สาขาการไฟฟ้า ร้อยละ ๕.๔ และสาขาการประปา ร้อยละ ๐.๔)

เศรษฐกิจภาคตะวันออกมีอัตราการขยายตัวเฉลี่ยในช่วง ๕ ปี (พ.ศ.๒๕๕๗-๒๕๖๑) ร้อยละ ๓.๒ มีมูลค่าผลิตภัณฑ์ภาคเฉลี่ยต่อหัว (GRP Per capita) สูงกว่าระดับประเทศ ปี ๒๕๖๑ มีมูลค่าผลิตภัณฑ์ภาคเฉลี่ยต่อหัวเท่ากับ ๕๐๘,๕๖๘ บาท จังหวัดที่มีมูลค่าผลิตภัณฑ์จังหวัดเฉลี่ยต่อหัว (GPP Per capita) สูงที่สุดคือ จังหวัดระยอง ๑,๐๖๗,๔๔๙ บาท รองลงมาคือ ชลบุรี ๕๖๖,๘๐๑ บาท ปราจีนบุรี ๕๑๓,๗๘๙ บาท และฉะเชิงเทรา ๔๖๙,๕๓๙ บาท ส่วนจังหวัดที่มีมูลค่าผลิตภัณฑ์จังหวัดเฉลี่ยต่อหัวต่ำที่สุดคือ จังหวัดสระแก้ว ๘๐,๗๑๖ บาท ซึ่งต่ำกว่าจังหวัดระยอง ๑๓.๒ เท่า

๓.๑ เศรษฐกิจรายสาขา

๑. ภาคการเกษตร ภาคตะวันออกมีมูลค่าผลิตภัณฑ์ภาคเกษตร ณ ราคาประจำปี ๒๕๖๑ ประมาณ ๑๗๐,๕๗๘ ล้านบาท แหล่งการทำเกษตรฯ ที่สำคัญของภาคตะวันออก คือ จังหวัดจันทบุรี มีสัดส่วนการผลิตร้อยละ ๓๘.๒ รองลงมาคือจังหวัดชลบุรี ร้อยละ ๑๑.๖ ระยอง ร้อยละ ๑๑.๑ และตราด ร้อยละ ๑๑.๐ ปัจจุบันพื้นที่เกษตรกรรมของภาคตะวันออกได้แปรเปลี่ยนไปเป็นพื้นที่อุตสาหกรรม และที่อยู่อาศัยมากขึ้น แต่ภาคตะวันออกก็ยังคงถือได้ว่าเป็นแหล่งผลิตสินค้าเกษตรที่สำคัญของประเทศแห่งหนึ่ง ทั้งด้านการเพาะปลูก การทำปศุสัตว์ และการประมง โดยสินค้าเกษตรที่สำคัญดังนี้

(๑) ข้าวและพืชไร่ผลผลิตที่สำคัญได้แก่ ข้าวและมันสำปะหลัง จังหวัดที่มีพื้นที่ปลูกข้าวนาปีมากของภาคตะวันออกเฉียงเหนือ คือ จังหวัดสระแก้ว ฉะเชิงเทรา ปราจีนบุรี และนครนายก ส่วนจังหวัดที่มีพื้นที่ปลูกมันสำปะหลังมาก คือ จังหวัดสระแก้ว ฉะเชิงเทรา และชลบุรี

(๒) ผลไม้ที่สำคัญได้แก่ ทุเรียน จังหวัดที่เป็นแหล่งปลูกทุเรียนในภาคตะวันออกเฉียงเหนือที่สำคัญ คือ จังหวัดจันทบุรี ระยอง และตราด มังคุด แหล่งปลูกที่สำคัญ คือ จังหวัดจันทบุรี ตราด และระยอง ลำไย แหล่งปลูกที่สำคัญ คือ จังหวัดจันทบุรี เงาะ แหล่งปลูกที่สำคัญ คือ จังหวัดจันทบุรีและตราด ลองกอง แหล่งปลูกที่สำคัญ คือ จังหวัดจันทบุรี

(๓) ปศุสัตว์ได้แก่ ไก่เนื้อ แหล่งเลี้ยงที่สำคัญ จังหวัดชลบุรี ปราจีนบุรี ฉะเชิงเทรา ระยอง ไก่ไข่ แหล่งเลี้ยงที่สำคัญ คือ จังหวัดฉะเชิงเทรา ชลบุรี และนครนายก เป็ดเนื้อ แหล่งเลี้ยงที่สำคัญ คือ จังหวัดฉะเชิงเทรา ระยอง และปราจีนบุรี เป็ดไข่ แหล่งเลี้ยงที่สำคัญ คือ จังหวัดฉะเชิงเทราและชลบุรี สุกร แหล่งเลี้ยงที่สำคัญ คือ จังหวัดฉะเชิงเทราและชลบุรี

(๔) ประมง ภาคตะวันออกเฉียงเหนือมีศักยภาพในการทำประมงและเพาะเลี้ยงสัตว์น้ำโดยจังหวัดที่มีมูลค่าผลิตภัณฑ์ประมงและการเพาะเลี้ยงสัตว์น้ำสูงที่สุดของภาค คือ จังหวัดชลบุรี รองลงมาคือ จังหวัดตราด ระยอง และจันทบุรี

(๕) เกษตรปลอดภัยและเกษตรอินทรีย์ในพื้นที่ยังมีไม่มากนัก จากข้อมูลการตรวจรับรองเกษตรปลอดภัยและเกษตรอินทรีย์ของกรมวิชาการเกษตร ณ วันที่ ๕ พฤศจิกายน ๒๕๖๑ พบว่าภาคตะวันออกเฉียงเหนือมีพื้นที่ได้รับการรับรองแหล่งผลิตสินค้าเกษตรปลอดภัยรวมทั้งสิ้น ๒๔๒,๖๘๘.๔๔ ไร่ โดยจังหวัดในภาคตะวันออกเฉียงเหนือที่มีพื้นที่ได้รับการรับรองแหล่งผลิตสินค้าเกษตรปลอดภัยมากที่สุด คือ จังหวัดจันทบุรี รองลงมาคือ จังหวัดตราด และระยอง

๒. ภาคอุตสาหกรรม เป็นภาคการผลิตหลักของภาคตะวันออกเฉียงเหนือ มูลค่าผลิตภัณฑ์ภาคอุตสาหกรรม ณ ราคาประจำปี ปี ๒๕๖๑ เท่ากับ ๑,๙๘๖,๗๕๗ ล้านบาท โดยเป็นมูลค่าผลิตภัณฑ์สาขาอุตสาหกรรม ๑,๕๒๖,๐๘๙ ล้านบาท สาขาเหมืองแร่ฯ ๒๘๖,๕๐๙ ล้านบาท สาขาการไฟฟ้า ๑๖๓,๒๐๗ และสาขาการประปา ๑๐,๙๕๓ ล้านบาท สาขาอุตสาหกรรมจึงเป็นสาขาการผลิตหลักที่สำคัญของภาคตะวันออกเฉียงเหนือ ปี ๒๕๖๑ สัดส่วนมูลค่าผลิตภัณฑ์สาขาอุตสาหกรรมต่อมูลค่าผลิตภัณฑ์ภาค คิดเป็นร้อยละ ๕๐.๔ และสัดส่วนมูลค่าผลิตภัณฑ์สาขาอุตสาหกรรมต่อมูลค่าผลิตภัณฑ์ สาขาอุตสาหกรรมของประเทศคิดเป็นร้อยละ ๓๔.๙

อัตราการขยายตัวเฉลี่ยของสาขาอุตสาหกรรมของภาคตะวันออกเฉียงเหนือสูงกว่าประเทศอุตสาหกรรมและแหล่งผลิตที่สำคัญของภาคตะวันออกเฉียงเหนือยังคงกระจุกตัวในจังหวัดชลบุรีและระยอง ปี ๒๕๖๑ จังหวัดที่มีสัดส่วนมูลค่าผลิตภัณฑ์สาขาอุตสาหกรรมสูงที่สุดของภาค คือ จังหวัดชลบุรี ร้อยละ ๓๔.๒ รองลงมา จังหวัดระยอง ร้อยละ ๓๑.๐ ฉะเชิงเทรา ร้อยละ ๑๗.๓ และปราจีนบุรี ร้อยละ ๑๖.๒ สำหรับอุตสาหกรรมสำคัญๆ ที่มีสัดส่วนมูลค่าผลิตภัณฑ์สูงที่สุดของภาคตะวันออกเฉียงเหนือ คือ อุตสาหกรรมการผลิตถ่านโค้ก และผลิตภัณฑ์จากการกลั่นน้ำมันปิโตรเลียม คิดเป็นร้อยละ ๒๘.๐ ของมูลค่าผลิตภัณฑ์สาขาอุตสาหกรรมของภาค แหล่งผลิตที่สำคัญอยู่ในพื้นที่จังหวัดชลบุรีและระยอง รองลงมาคืออุตสาหกรรมการผลิตยานยนต์ รถพ่วงและรถกึ่งรถพ่วง ร้อยละ ๑๖.๐ แหล่งผลิตที่สำคัญอยู่ในพื้นที่จังหวัดฉะเชิงเทรา ปราจีนบุรี ระยอง และชลบุรี อุตสาหกรรมการผลิตผลิตภัณฑ์คอมพิวเตอร์ อิเล็กทรอนิกส์ และอุปกรณ์ทางทัศนศาสตร์ ร้อยละ ๑๐.๗ แหล่งผลิตที่สำคัญ อยู่ในพื้นที่จังหวัดปราจีนบุรีและชลบุรี และอุตสาหกรรมการผลิตเคมีภัณฑ์และผลิตภัณฑ์เคมี ร้อยละ ๘.๕ แหล่งผลิตที่สำคัญอยู่ในพื้นที่จังหวัดระยอง ชลบุรี และฉะเชิงเทรา

ภาคตะวันออกยังมีปัญหาสิ่งแวดล้อมจากภาคอุตสาหกรรม ทั้งปัญหาน้ำเสีย มลพิษทางอากาศ และขยะ นอกจากนี้ยังมีปัญหาที่เป็นอุปสรรคในการพัฒนาอุตสาหกรรมที่สำคัญคือ ปัญหาการแย่งกันใช้น้ำ และปัญหาการจราจร

ภาคตะวันออกเป็นที่ตั้งนิคมอุตสาหกรรมที่สำคัญของประเทศ ปัจจุบันพื้นที่ที่เป็นแหล่งที่ตั้งนิคมอุตสาหกรรมที่สำคัญอยู่ใน ๔ จังหวัด คือ ชลบุรี ราชบุรี นิคมอุตสาหกรรมปิ่นทอง นิคมอุตสาหกรรมอมตะนคร ระยอง อาทิต นิคมอุตสาหกรรมมาบตาพุด นิคมอุตสาหกรรมอีสเทิร์นซีบอร์ด ฉะเชิงเทรา อาทิต นิคมอุตสาหกรรมเกตเวย์ซิตี้ นิคมอุตสาหกรรมเวลโกรว์ และปราจีนบุรี อาทิต นิคมอุตสาหกรรมกบินทร์บุรี นิคมอุตสาหกรรม ๓๐๔ ปราจีนบุรี

๓. การค้าชายแดน ภาคตะวันออกเป็นภาคที่มีศักยภาพในการพัฒนาทางด้านการค้าชายแดนกับประเทศกัมพูชา โดยมีพื้นที่ชายแดนติดกับกัมพูชาทางฝั่งตะวันออก ซึ่งจังหวัดที่เป็นแหล่งการค้าชายแดนที่สำคัญคือ สระแก้ว ตราด จันทบุรี ปี ๒๕๖๑ มีมูลค่าการค้าชายแดนรวมทั้งสิ้นประมาณ ๑๓๙,๖๔๔ ล้านบาท คิดเป็นร้อยละ ๑๒.๔ ของประเทศ โดยเป็นมูลค่าการนำเข้า ๒๐,๕๘๕ ล้านบาท และส่งออก ๑๑๙,๐๕๙ ล้านบาท นอกจากนี้ยังมีการค้าผ่านแดนไปยังประเทศเวียดนาม โดยในปี ๒๕๖๑ ภาคตะวันออกมีมูลค่าการค้าผ่านแดน ๑,๑๖๗ ล้านบาท โดยสินค้าส่งออกไปยังกัมพูชาที่สำคัญได้แก่ เครื่องดื่มไม่มีแอลกอฮอล์ รถจักรยานยนต์และส่วนประกอบเครื่องยนต์สันดาปภายในแบบลูกสูบๆ รถยนต์ อุปกรณ์และส่วนประกอบเครื่องจักรกลและส่วนประกอบอื่นๆ ส่วนสินค้านำเข้าจากกัมพูชาที่สำคัญ ได้แก่ ผักและของปรุงแต่ง ลวดและสายเคเบิลที่หุ้มฉนวน อะลูมิเนียมและผลิตภัณฑ์เส้นใยสำเร็จรูป เครื่องรับ-ส่งสัญญาณและอุปกรณ์ติดตั้ง

๔. การท่องเที่ยว จำนวนนักท่องเที่ยวของภาคตะวันออกมีแนวโน้มขยายตัวสูง มีแหล่งท่องเที่ยวสำคัญและมีชื่อเสียงในระดับนานาชาติ เช่น พัทยา เกาะช้าง และเกาะเสม็ด มีนักท่องเที่ยวมาเยี่ยมเยือน ๔๐.๙๘ ล้านคน จังหวัดที่มีจำนวนนักท่องเที่ยวมากที่สุด คือ จังหวัดชลบุรี รองลงมาคือ จังหวัดระยอง และฉะเชิงเทรา ในปี ๒๕๖๑ ภาคตะวันออกมีรายได้จากการท่องเที่ยว ๓๕๓,๕๖๔ ล้านบาท (คิดเป็นร้อยละ ๑๓.๑ ของประเทศ) จังหวัดที่มีรายได้จากการท่องเที่ยวมากที่สุดในภาคตะวันออก คือ จังหวัดชลบุรี รองลงมาคือ จังหวัดระยองและตราด แต่ปัจจุบันแหล่งท่องเที่ยวเหล่านี้กำลังประสบปัญหาสำคัญที่ส่งผลกระทบต่อการท่องเที่ยว คือ ปัญหาแหล่งท่องเที่ยวเสื่อมโทรมจากน้ำเสีย ขยะมูลฝอย และสิ่งปฏิกูลหมักหมม ปัญหาทรัพยากรธรรมชาติถูกทำลายและถูกบุกรุกเพิ่มขึ้นจากการประกอบธุรกิจบริการด้านการท่องเที่ยว

๓.๒ เศรษฐกิจระดับครัวเรือน

ในปี ๒๕๖๐ ภาคตะวันออกมีรายได้เฉลี่ยครัวเรือน ๒๖,๗๖๗ บาทต่อเดือน จังหวัดที่มีรายได้เฉลี่ยครัวเรือนสูงที่สุดของภาค คือ จังหวัดจันทบุรี ๓๒,๘๙๔ บาทต่อเดือน รองลงมาคือ จังหวัดระยอง ๒๗,๗๙๘ บาทต่อเดือน และตราด ๒๗,๗๙๗ บาทต่อเดือน จังหวัดที่มีรายได้เฉลี่ยครัวเรือนต่ำสุดในภาค คือ จังหวัดสระแก้ว ๒๒,๑๑๕ บาทต่อเดือน มีหนี้สินเฉลี่ยต่อครัวเรือน ๑๔๗,๓๖๙ บาท โดยจังหวัดที่มีหนี้สินเฉลี่ยต่อครัวเรือนสูงที่สุดของภาคคือ จังหวัดตราด ๑๙๓,๖๗๕ บาท รองลงมาคือ จังหวัดจันทบุรี ๑๘๖,๐๗๒ บาท และชลบุรี ๑๗๐,๐๒๓ บาท จังหวัดที่มีหนี้สินเฉลี่ยต่อครัวเรือนต่ำสุด คือ จังหวัดฉะเชิงเทรา ๘๐,๐๖๒ บาท

๓.๓ แนวคิดและทิศทางการพัฒนา

ภาคตะวันออกมีบทบาทสำคัญในการขับเคลื่อนการพัฒนาประเทศ เนื่องจากเป็นพื้นที่ฐานเศรษฐกิจอุตสาหกรรมหลัก (Industrial Heartland) และเป็นที่ตั้งของท่าเรือน้ำลึกและท่าอากาศยานนานาชาติเชื่อมโยงกับเศรษฐกิจโลก นอกจากนี้ ยังเป็นพื้นที่ในแนวระเบียงเศรษฐกิจตอนใต้ของอนุภูมิภาคลุ่มน้ำโขง (Southern Economic Corridor และ Southern Coastal Economic Corridor) ที่เชื่อมโยง

เมียนมา-ไทย-กัมพูชา-เวียดนาม ซึ่งเป็นเส้นทางลัดโลจิสติกส์ (Land bridge) เชื่อมโยงภูมิภาคอาเซียนกับโลก ตะวันตกและโลกตะวันออก นอกจากนี้ ภาคตะวันออกยังเป็นแหล่งผลิตอาหารสำคัญของประเทศ ได้แก่ สุก รูกุ้ง ไข่ ข้าว และผลไม้ รวมถึงเป็นแหล่งท่องเที่ยวระดับนานาชาติ เนื่องจากมีทรัพยากรธรรมชาติที่อุดมสมบูรณ์ การพัฒนาภาคตะวันออกในระยะต่อไป จะต้องพัฒนาต่อยอดฐานเศรษฐกิจที่มีอยู่ของพื้นที่เขตพัฒนาพิเศษภาค ตะวันออก (EEC) โดยใช้นวัตกรรม เทคโนโลยี และความคิดสร้างสรรค์และการค้าบริการ ควบคู่ไปกับการใช้ ศักยภาพความอุดมสมบูรณ์ของดินและน้ำและความพร้อมของสถาบันการศึกษาวิจัย ยกระดับสินค้าการเกษตร และบริการให้มีมูลค่าสูง เพื่อให้ภาคตะวันออกเป็นพื้นที่ยุทธศาสตร์ในการขับเคลื่อนการพัฒนาประเทศให้หลุด พ้นกับดัก “ประเทศรายได้ปานกลาง”

เป้าหมายเชิงยุทธศาสตร์

เป้าหมายการพัฒนาภาคตะวันออกจะมุ่งพัฒนาเป็นฐานเศรษฐกิจชั้นนำของอาเซียน โดย รักษาฐานเศรษฐกิจเดิมที่มีอยู่ให้เติบโตอย่างยั่งยืน และสร้างฐานเศรษฐกิจใหม่เพื่อเพิ่มขีดความสามารถในการ แข่งขันและสนับสนุนให้ประเทศเติบโตอย่างมีเสถียรภาพ โดยเน้นการพัฒนาพื้นที่ที่มีศักยภาพสูง ได้แก่ พื้นที่ ฐานการผลิตและบริการ เมืองศูนย์กลางความเจริญในภูมิภาค และพื้นที่เศรษฐกิจชายแดน

๔. ประชากรและสังคม

ภาคตะวันออก ๘ จังหวัด มีจำนวนประชากรรวมทั้งสิ้น จำนวน ๕,๑๐๗,๘๘๘ คน แยกเป็นผู้ มีสัญชาติไทย จำนวนรวม ๕,๐๕๕,๖๖๔ คน และผู้ที่ยังไม่ได้สัญชาติไทย จำนวนรวม ๕๒,๒๒๔ คน โดยจังหวัด ชลบุรีมีจำนวนประชากรมากที่สุด ๑,๕๖๖,๘๘๕ คน รองลงมาคือจังหวัดระยอง ๗๔๑,๕๒๔ คน และจังหวัด ตราด มีประชากรน้อยที่สุด คือ ๒๒๘,๕๓๖ คน

จากข้อมูลของกรมการปกครอง ตามประกาศสำนักทะเบียนกลาง เรื่อง จำนวนราษฎรทั่ว ราชาอาณาจักร ตามหลักฐานการทะเบียนราษฎร ณ วันที่ ๓๑ ธันวาคม ๒๕๖๓ ปรากฏรายละเอียด ดังนี้

๑. จังหวัดชลบุรี สัญชาติไทย จำนวน ๑,๕๔๕,๔๘๗ คน (ชาย ๗๕๑,๒๙๕ คน หญิง ๗๙๔,๑๙๒ คน) ไม่ได้สัญชาติไทย จำนวน ๒๑,๓๘๗ คน (ชาย ๑๒,๖๘๘ คน หญิง ๘,๗๑๐ คน) รวมทั้งสิ้น ๑,๕๖๖,๘๘๕ คน

๒. จังหวัดระยอง สัญชาติไทย จำนวน ๗๓๔,๐๙๕ คน (ชาย ๓๕๙,๙๒๖ คน หญิง ๓๗๔,๑๖๙ คน) ไม่ได้สัญชาติไทย จำนวน ๗,๔๒๙ คน (ชาย ๔,๒๗๔ คน หญิง ๓,๑๕๕ คน) รวมทั้งสิ้น ๗๔๑,๕๒๔ คน

๓. จังหวัดจันทบุรี สัญชาติไทย จำนวน ๕๓๒,๐๐๕ คน (ชาย ๒๖๐,๑๙๕ คน หญิง ๒๗๑,๘๑๐ คน) ไม่ได้สัญชาติไทย จำนวน ๓,๕๕๔ คน (ชาย ๑,๘๓๒ คน หญิง ๑,๗๒๒ คน) รวมทั้งสิ้น ๕๓๕,๕๕๙ คน

๔. จังหวัดตราด สัญชาติไทย จำนวน ๒๑๙,๐๐๗ คน (ชาย ๑๐๘,๓๖๐ คน หญิง ๑๑๐,๖๔๗ คน) ไม่ได้สัญชาติไทย จำนวน ๙,๕๒๙ คน (ชาย ๔,๗๗๑ คน หญิง ๔,๗๕๘ คน) รวมทั้งสิ้น ๒๒๘,๕๓๖ คน

๕. จังหวัดฉะเชิงเทรา สัญชาติไทย จำนวน ๗๑๖,๗๕๑ คน (ชาย ๓๕๑,๓๗๕ คน หญิง ๓๖๕,๓๗๖ คน) ไม่ได้สัญชาติไทย จำนวน ๓,๙๖๗ คน (ชาย ๒,๐๖๗ คน หญิง ๑,๙๐๐ คน) รวมทั้งสิ้น ๗๒๐,๗๑๘ คน

๖. จังหวัดนครนายก สัญชาติไทย จำนวน ๒๕๘,๖๙๘ คน (ชาย ๑๒๗,๘๘๓ คน หญิง ๑๓๐,๘๑๕ คน) ไม่ได้สัญชาติไทย จำนวน ๑,๓๘๓ คน (ชาย ๗๔๔ คน หญิง ๖๓๙ คน) รวมทั้งสิ้น ๒๖๐,๐๘๑ คน

๗. จังหวัดปราจีนบุรี สัญชาติไทย จำนวน ๔๙๒,๗๑๘ คน (ชาย ๒๔๓,๔๗๔ คน หญิง ๒๔๙,๒๔๔ คน) ไม่ได้สัญชาติไทย จำนวน ๙๕๒ คน (ชาย ๕๔๔ คน หญิง ๔๐๘ คน) รวมทั้งสิ้น ๔๙๓,๖๗๐ คน

๘. จังหวัดสระแก้ว สัญชาติไทย จำนวน ๕๕๖,๙๐๓ คน (ชาย ๒๗๘,๒๖๖ คน หญิง ๒๗๘,๖๓๗ คน) ไม่ได้สัญชาติไทย จำนวน ๔,๐๒๒ คน (ชาย ๑,๗๕๑ คน หญิง ๒,๒๗๑ คน) รวมทั้งสิ้น ๕๖๐,๙๒๕ คน

๕. สถานะแวดล้อม

๕.๑ จุดแข็ง

(๑) เป็นศูนย์รวมที่ตั้งของอุตสาหกรรมที่สำคัญของประเทศ และมีแนวโน้มที่จะเติบโตเป็นศูนย์กลางอุตสาหกรรมสมัยใหม่ของภูมิภาคเอเชียตะวันออกเฉียงใต้ เนื่องจากได้มีการลงทุนอุตสาหกรรมขนาดใหญ่ และเป็นอุตสาหกรรมหลักที่สำคัญของประเทศและภูมิภาคอาเซียน ได้แก่ อุตสาหกรรมปิโตรเคมี อุตสาหกรรมกลั่นน้ำมัน อุตสาหกรรมยานยนต์ อุตสาหกรรมอิเล็กทรอนิกส์และเครื่องใช้ไฟฟ้า รวมถึงอุตสาหกรรมแปรรูปการเกษตรในพื้นที่สี่บึงทองตอนในของจังหวัดระยอง

(๒) มีท่าเรือน้ำลึก และระบบโครงข่ายการขนส่งทางถนน และรถไฟที่สนับสนุนการเปิดประตูการขนส่งของประเทศเข้าสู่ระบบโครงข่ายการเดินเรือนานาชาติได้อย่างมีประสิทธิภาพ หากมีการเพิ่มประสิทธิภาพท่าเรือน้ำลึกที่มีอยู่ พร้อมทั้งประสานโครงข่ายการขนส่งหลักของพื้นที่บริเวณชายฝั่งทะเลตะวันออกให้สอดคล้องและเชื่อมโยงกับระบบโครงข่ายการขนส่งหลักของกรุงเทพฯ และปริมณฑล ภาคกลาง ตอนบน ภาคตะวันออกเฉียงเหนือ และต่างประเทศ จะช่วยยกระดับการพัฒนาจากการเป็นแค่ฐานการผลิต และประตูส่งออกทางทะเลผ่านท่าเรือน้ำลึกแหลมฉบังและมาบตาพุดในปัจจุบัน เข้าสู่การเป็นประตูเศรษฐกิจนานาชาติ รองรับการพัฒนาอุตสาหกรรมและเปิดตลาดการค้าไปสู่ภูมิภาคต่าง ๆ ของโลก

(๓) เป็นแหล่งท่องเที่ยวที่สำคัญและเป็นที่ยุติพัทธ์หลายในระดับชาติและนานาชาติ โดยเฉพาะพัทยา บางแสน ซึ่งเป็นเมืองท่องเที่ยวที่ยุติพัทธ์กันในระดับนานาชาติอยู่แล้ว นอกจากนี้ ยังมีเกาะช้าง และเกาะเสม็ด นอกจากนี้ภาคตะวันออกเฉียงยังมีทรัพยากรธรรมชาติประเภทป่าเขา น้ำตก อุทยานแห่งชาติ และทะเล ที่จะดึงดูดและให้บริการนักท่องเที่ยวได้

(๔) เป็นแหล่งเพาะปลูกผลไม้หลักของประเทศ โดยเฉพาะทุเรียน มังคุด และเงาะ ซึ่งมีปริมาณการผลิตมากพอสำหรับใช้บริโภคภายในประเทศ และส่งออกไปยังต่างประเทศ สามารถสร้างรายได้ให้แก่ท้องถิ่นจำนวนมาก นอกจากนี้ พื้นที่นี้ยังมีพื้นที่ชายฝั่งทะเลที่เหมาะสมแก่การทำประมงน้ำลึก และการเพาะเลี้ยงสัตว์น้ำชายฝั่ง

(๕) เป็นแหล่งเจียระไนอัญมณีที่มีคุณภาพและมีชื่อเสียง โดยได้มีการฝึกฝนฝีมือด้านการเจียระไนจนเกิดความชำนาญ และมีการใช้วิทยาการต่างๆ เพื่อเพิ่มคุณค่าของอัญมณี ส่งผลให้ภาคตะวันออก โดยเฉพาะจันทบุรีเป็นแหล่งเจียระไน และย่านธุรกิจอัญมณีที่สำคัญของประเทศ

(๖) มีพรมแดนติดกับชายแดนกัมพูชาซึ่งเป็นจุดการค้าชายแดนที่อยู่ใกล้กรุงเทพฯ และปริมณฑลและพื้นที่ชายฝั่งทะเลตะวันออกมากที่สุดเมื่อเปรียบเทียบกับจุดการค้าชายแดนอื่นๆ ของประเทศ

๕.๒ จุดอ่อน

(๑) การพัฒนาอุตสาหกรรมต่างๆ ของภาครัฐและเอกชนบางแห่งเริ่มมีปัญหาเรื่องการบริหารจัดการด้านมลพิษที่เกิดขึ้นจากกระบวนการผลิต ได้แก่ ปัญหามลพิษทางอากาศจากอุตสาหกรรม ในเขตพื้นที่นิคมอุตสาหกรรมมาบตาพุด

(๒) การขยายตัวของเมือง แหล่งอุตสาหกรรม และแหล่งท่องเที่ยวอย่างรวดเร็ว ได้ส่งผลให้เกิดความต้องการใช้น้ำเพื่อนำมาใช้ในกระบวนการผลิต บริการ และอุปโภคบริโภคปริมาณมาก ก่อให้เกิดความขัดแย้งเรื่องการใช้น้ำ

(๓) การพัฒนาเศรษฐกิจของภาคตะวันออกที่ผ่านมา ได้ก่อให้เกิดปัญหาความเสื่อมโทรมของทรัพยากรธรรมชาติ สิ่งแวดล้อม และคุณภาพชีวิตมากขึ้นตามลำดับ อาทิ การทำลายทรัพยากรป่าไม้

(๔) การขยายตัวอย่างรวดเร็วของภาคอุตสาหกรรมที่ผ่านมา ทำให้เกิดภาวะขาดแคลนแรงงาน

๔. แนวคิดและทิศทางการพัฒนาภาค

ภาคตะวันออกมีบทบาทสำคัญในการขับเคลื่อนการพัฒนาประเทศ เนื่องจากเป็นพื้นที่ฐานเศรษฐกิจอุตสาหกรรมหลัก (Industrial Heartland) และเป็นที่ตั้งของท่าเรือน้ำลึกและท่าอากาศยานนานาชาติ เชื่อมโยงกับเศรษฐกิจโลก นอกจากนี้ ยังเป็นพื้นที่ในแนวระเบียงเศรษฐกิจตอนใต้ของอนุภูมิภาคแม่น้ำโขง (Southern Economic Corridor และ Southern Coastal Economic Corridor) ที่เชื่อมโยงเมียนมา ไทย กัมพูชา เวียดนาม ซึ่งเป็นเส้นทางลัดโลจิสติกส์ (Land bridge) เชื่อมโยงภูมิภาคอาเซียนกับโลกตะวันตกและโลกตะวันออก นอกจากนี้ ภาคตะวันออกยังเป็นแหล่งผลิตอาหารสำคัญของประเทศ ได้แก่ สุกร กุ้ง ไข่ ข้าว และผลไม้ รวมถึงเป็นแหล่งท่องเที่ยวระดับนานาชาติ เนื่องจากมีทรัพยากรธรรมชาติที่อุดมสมบูรณ์

เป้าหมายเชิงยุทธศาสตร์

เป้าหมายการพัฒนาภาคตะวันออกจะมุ่งพัฒนาเป็นฐานเศรษฐกิจชั้นนำของอาเซียน โดยรักษาสถานเศรษฐกิจเดิมที่มีอยู่ให้เติบโตอย่างยั่งยืน และสร้างฐานเศรษฐกิจใหม่เพื่อเพิ่มขีดความสามารถในการแข่งขันและสนับสนุนให้ประเทศเติบโตอย่างมีเสถียรภาพ โดยเน้นการพัฒนาพื้นที่ที่มีศักยภาพสูง ได้แก่ พื้นที่ฐานการผลิตและบริการ เมืองศูนย์กลางความเจริญในภูมิภาค และพื้นที่เศรษฐกิจชายแดน

ยุทธศาสตร์การพัฒนาภาคตะวันออก

ยุทธศาสตร์ที่ ๑ พัฒนาพื้นที่เขตพัฒนาพิเศษภาคตะวันออกให้เป็นเขตเศรษฐกิจพิเศษที่มีความทันสมัยที่สุดในภูมิภาคอาเซียน

ยุทธศาสตร์ที่ ๒ พัฒนาภาคตะวันออกให้เป็นแหล่งผลิตอาหารที่มีคุณภาพและได้มาตรฐานสากล

ยุทธศาสตร์ที่ ๓ ปรับปรุงมาตรฐานสินค้าและธุรกิจบริการด้านการท่องเที่ยว

ยุทธศาสตร์ที่ ๔ พัฒนาพื้นที่เศรษฐกิจชายแดนให้เป็นประตูเศรษฐกิจเชื่อมโยงกับประเทศเพื่อนบ้านให้เจริญเติบโตอย่างยั่งยืน

ยุทธศาสตร์ที่ ๕ แก้ไขปัญหาทรัพยากรธรรมชาติและจัดระบบการบริหารจัดการมลพิษให้มีประสิทธิภาพเพิ่มขึ้น

แนวทางการพัฒนาตามยุทธศาสตร์ต่าง ๆ

ยุทธศาสตร์ที่ ๑ พัฒนาพื้นที่เขตพัฒนาพิเศษภาคตะวันออกให้เป็นเขตเศรษฐกิจพิเศษที่มีความทันสมัยที่สุดในภูมิภาคอาเซียน

แนวทางการพัฒนา

๑) พัฒนาโครงสร้างพื้นฐานด้านคมนาคมขนส่ง และต่อยอดโครงสร้างพื้นฐานทุกระบบให้เชื่อมโยงเข้าสู่พื้นที่เศรษฐกิจ เพื่อให้เอื้อประโยชน์ต่อการพัฒนาอุตสาหกรรมและเมืองในอนาคต ได้แก่

สนามบินอุตะเถา รถไฟความเร็วสูงเชื่อม ๓ สนามบิน ท่าเรือแหลมฉบังระยะ ๓ ท่าเรือมาบตาพุด ระยะ ๓ ท่าเรือสัตหีบ รถไฟทางคู่เชื่อม ๓ ท่าเรือ และทางหลวงพิเศษระหว่างเมือง ช่วงพัทยา-มาบตาพุด รวมทั้งพัฒนาระบบสาธารณูปโภค ได้แก่ ระบบไฟฟ้า ระบบประปา ภายในพื้นที่และพื้นที่โดยรอบ เพื่อรองรับความต้องการลงทุน กิจกรรมทางเศรษฐกิจ และกิจกรรมอื่น ๆ ที่เกี่ยวข้องจากการพัฒนาเขตพัฒนาพิเศษภาคตะวันออกได้อย่างเพียงพอและมีประสิทธิภาพ

๒) ส่งเสริมการลงทุนในอุตสาหกรรมเป้าหมายพิเศษ เพื่อให้เกิดการลงทุนของภาคเอกชนในอุตสาหกรรมเป้าหมายที่ใช้เทคโนโลยีขั้นสูงและอุตสาหกรรมแห่งอนาคตในพื้นที่เขตพัฒนาพิเศษภาคตะวันออก เช่น จัดตั้งศูนย์บริการแบบเบ็ดเสร็จ ประชาสัมพันธ์ และชักจูงนักลงทุนที่มีศักยภาพและเหมาะสม

๓) พัฒนาศูนย์บริการการศึกษา การวิจัย และเทคโนโลยีเพื่อผลิตกำลังคนให้ตรงกับความต้องการของอุตสาหกรรมเป้าหมาย ก่อให้เกิดการวิจัย สร้างนวัตกรรม การพัฒนาเทคโนโลยีในการต่อยอดและขับเคลื่อนการพัฒนาในพื้นที่อย่างยั่งยืน อาทิ EEC of Digital Park (EECd) และ EEC of Innovation (EECi)

๔) พัฒนาแหล่งท่องเที่ยวชายทะเลนานาชาติในจังหวัดชลบุรี-ระยอง ให้เป็นฐานการกระจายรายได้และการสร้างงานให้แก่ชุมชน

๕) พัฒนาสภาพแวดล้อมเมืองสำคัญของจังหวัดให้เป็นเมืองใหม่อัจฉริยะน่าอยู่ เอื้อต่อการขยายตัวทางเศรษฐกิจและสังคมอย่างมีสมดุล

ฉะเชิงเทรา : พัฒนาเป็นเมืองที่อยู่อาศัยชั้นนำที่ทันสมัย รองรับการพัฒนาของกรุงเทพฯ และการพัฒนาพื้นที่เขตพัฒนาพิเศษภาคตะวันออก

เมืองพัทยา : พัฒนาเป็นเมืองท่องเที่ยวเชิงธุรกิจ สุขภาพ และนันทนาการ ศูนย์ประชุมและศูนย์แสดงสินค้านานาชาติชั้นนำของอาเซียน และศูนย์การให้บริการด้านการแพทย์ระดับนานาชาติ (Medical Tourism)

อุตะเถา : พัฒนาเป็นศูนย์ธุรกิจการบินและโลจิสติกส์อาเซียน

ระยอง : พัฒนาเป็นเมืองแห่งการศึกษาและวิทยาศาสตร์ เมืองนานาชาติที่มีธุรกิจทันสมัย

ยุทธศาสตร์ที่ ๒ พัฒนาภาคตะวันออกให้เป็นแหล่งผลิตอาหารที่มีคุณภาพและได้มาตรฐานสากล

แนวทางการพัฒนา

๑) พัฒนาการผลิตและการค้าผลไม้ภาคตะวันออก ให้เป็นศูนย์ผลไม้เมืองร้อนแห่งเอเชียโดยปรับปรุงประสิทธิภาพการผลิตควบคู่ไปกับการรักษาคุณภาพสินค้า ตั้งแต่ขั้นตอนการผลิต การบรรจุหีบห่อ การแปรรูป และการจัดจำหน่าย

๒) ส่งเสริมการเลี้ยงปศุสัตว์ ได้แก่ สุกร ไก่ และโค ในจังหวัดชลบุรีฉะเชิงเทรา และสระแก้ว ให้ผลผลิตมีคุณภาพและได้มาตรฐานความปลอดภัย สอดคล้องกับความต้องการของผู้บริโภค ทั้งในประเทศและต่างประเทศ รวมทั้งปรับปรุงระบบการบริหารจัดการตลาดให้มีประสิทธิภาพ

๓) พัฒนาพื้นที่ที่มีศักยภาพด้านประมงและเพาะเลี้ยงสัตว์น้ำบริเวณชายฝั่งอ่าวไทย ได้แก่ ชลบุรี ระยอง จันทบุรี และตราด ให้คงความอุดมสมบูรณ์ของทรัพยากรชายฝั่งอย่างยั่งยืนต่อไป ควบคู่ไปกับการส่งเสริมและพัฒนาอาชีพ

ยุทธศาสตร์ที่ ๓ ปรับปรุงมาตรฐานสินค้าและธุรกิจบริการด้านการท่องเที่ยว

แนวทางการพัฒนา

๑) พัฒนาและฟื้นฟูแหล่งท่องเที่ยวชายทะเลในจังหวัดจันทบุรี และตราด

๒) พื้นฟูและปรับปรุงการพัฒนาการท่องเที่ยวในจังหวัดนครนายก ฉะเชิงเทรา ปราจีนบุรี จันทบุรี ระยองและตราด ให้เป็นแหล่งท่องเที่ยวเชิงประวัติศาสตร์ ศาสนา และวัฒนธรรม เชิงนิเวศและอนุรักษ์เชิงเกษตร เชิงสุขภาพ การท่องเที่ยวโดยชุมชน แหล่งท่องเที่ยวเพื่อนันทนาการ และท่องเที่ยวเมืองเก่า

๓) พื้นฟูและอนุรักษ์การท่องเที่ยวในจังหวัดปราจีนบุรีและสระแก้ว ให้เป็นแหล่งท่องเที่ยวอารยธรรมขอม โดยฟื้นฟูบูรณะโบราณสถานและสินทรัพย์ทางวัฒนธรรม

ยุทธศาสตร์ที่ ๔ พัฒนาพื้นที่เศรษฐกิจชายแดนให้เป็นประตูเศรษฐกิจเชื่อมโยงกับประเทศเพื่อนบ้านให้เจริญเติบโตอย่างยั่งยืน

แนวทางการพัฒนา

๑) พัฒนาเขตพัฒนาเศรษฐกิจพิเศษชายแดนอรัญประเทศ จังหวัดสระแก้ว ให้เป็นประตูและศูนย์กลางทางการค้า การท่องเที่ยว และการลงทุน เชื่อมโยงกับประเทศกัมพูชาและเวียดนาม

๒) พัฒนาเขตพัฒนาเศรษฐกิจพิเศษชายแดนหาดเล็ก อำเภอคลองใหญ่ จังหวัดตราดให้เป็นศูนย์กลางธุรกิจการค้าชายแดนและการท่องเที่ยว เชื่อมโยงกับจังหวัดเกาะกง

๓) พัฒนาพื้นที่เศรษฐกิจชายแดนบ้านแหลมและบ้านฝักกาด อำเภอโป่งน้ำร้อน จังหวัดจันทบุรี ให้เป็นศูนย์กลางการค้าชายแดนเชื่อมโยงกับจังหวัดพระตะบองและไพลินของกัมพูชา

ยุทธศาสตร์ที่ ๕ แก้ไขปัญหาทรัพยากรธรรมชาติและจัดระบบการบริหารจัดการมลพิษให้มีประสิทธิภาพเพิ่มขึ้น

แนวทางการพัฒนา

๑) บริหารจัดการน้ำเพื่อบรรเทาภาวะภัยแล้งและน้ำท่วมจันทบุรีตราด และสระแก้ว โดยการทำแหล่งเก็บกักน้ำขนาดเล็กกระจายในพื้นที่การเกษตรเพื่อแก้ไขปัญหากลุ่มภัยแล้งฯ

๒) พื้นฟูป่าต้นน้ำให้เกิดความสมดุลต่อระบบนิเวศ โดยปลูกป่าเพิ่มเติม และเพิ่มมาตรการเฝ้าระวังติดตามการบุกรุกป่า

๓) คุ้มครองและฟื้นฟูป่าชายเลน ปะการัง หาดทรายและ ปะการัง และป้องกันการกัดเซาะชายฝั่ง ฝักระวังการลักลอบจับสัตว์น้ำ คุ้มครองปะการัง หาดทราย พื้นที่จับสัตว์น้ำ พื้นที่เพาะเลี้ยง การทำประมงชายฝั่ง

๔) ดำเนินการตามมาตรการจัดการมลพิษทางอากาศ ได้แก่ สารอินทรีย์ระเหยง่าย และฝุ่นละอองขนาดเล็กในจังหวัดระยอง ชลบุรี และฉะเชิงเทรา โดยกำหนดมาตรการควบคุมมลพิษทางอากาศในเขตชุมชน และเขตอุตสาหกรรมให้อยู่ในเกณฑ์

๕) ปรับปรุงและเพิ่มประสิทธิภาพของระบบบำบัดน้ำเสียชุมชน ในจังหวัดที่เป็นศูนย์กลางการค้า การท่องเที่ยว และพื้นที่อุตสาหกรรม รวมทั้งการจัดการน้ำทิ้งจากครัวเรือนและโรงงานให้เป็นไปตามเกณฑ์มาตรฐาน

๖) พัฒนาและปรับปรุงกระบวนการรวบรวม ขนย้าย และการกำจัดขยะจังหวัดชลบุรี ระยอง และฉะเชิงเทรา ให้มีประสิทธิภาพเพิ่มขึ้น โดยใช้มาตรการคัดแยกขยะและบริหารจัดการเก็บตามประเภทการคัดแยกขยะให้เป็นระบบและถูกต้องตามหลักวิชาการ

๔.๒ แผนพัฒนากลุ่มจังหวัดภาคตะวันออก ๒ (พ.ศ. ๒๕๖๒ – ๒๕๖๕) (ฉบับทบทวน)

กลุ่มจังหวัดภาคตะวันออก ๒ ประกอบด้วย จังหวัดจันทบุรี จังหวัดตราด จังหวัดนครนายก จังหวัดปราจีนบุรี และจังหวัดสระแก้ว ซึ่งเป็น ๕ จังหวัดใน ๘ จังหวัดของภาคตะวันออก ในส่วนของภาคตะวันออก ๒ ได้รับการกำหนดขึ้นเป็นกลุ่มจังหวัดใหม่ ตามประกาศคณะกรรมการนโยบายการบริหารงานจังหวัดและกลุ่มจังหวัดแบบบูรณาการ เรื่องการจัดตั้งกลุ่มจังหวัดและกำหนดจังหวัดที่เป็นศูนย์ปฏิบัติการของ

กลุ่มจังหวัด (ฉบับที่ ๓) ณ วันที่ ๑๖ พฤศจิกายน พ.ศ. ๒๕๖๐ โดยให้จังหวัดปราจีนบุรีเป็นศูนย์ปฏิบัติการของกลุ่มจังหวัด กลุ่มจังหวัดภาคตะวันออก ๒ ครอบคลุมพื้นที่ทั้งหมด ๑๔,๕๒๒,๘๑๒ ไร่ หรือ ๒๗,๖๙๙.๐๘๑ ตารางกิโลเมตร

๑. ลักษณะภูมิประเทศและภูมิอากาศ

ภาคตะวันออก มีลักษณะภูมิประเทศเป็นที่เทือกเขาและที่ราบสลับภูเขาสูงเตี้ยๆ บริเวณชายฝั่งทะเลตะวันออกมีเทือกเขาจันทบุรีทอดตัวไปทางตะวันตกจนจรดกับเทือกเขาพนมดงรัก ซึ่งทอดยาวจากเหนือถึงใต้ เป็นเส้นแบ่งอาณาเขต ระหว่างไทยกับประเทศกัมพูชา ทางตะวันตกและทางใต้ติดกับทะเลอ่าวไทย มีแม่น้ำสายสำคัญ ได้แก่ แม่น้ำจันทบุรี แม่น้ำตราด แม่น้ำระยอง และแม่น้ำประแสร์ ซึ่งไหลลงสู่ทะเลอ่าวไทย ชายฝั่งทะเลที่เรียวยาว โค้งเว้า ท้องทะเลตะวันออกเต็มไปด้วยกลุ่มเกาะน้อยใหญ่หลายแห่งที่สำคัญได้แก่ เกาะช้าง เกาะหมาก เกาะกูด ในจังหวัดตราด เกาะเสม็ด เกาะมัน จังหวัดระยอง เกาะล้าน เกาะสีชัง ในจังหวัดชลบุรี จากสภาพภูมิศาสตร์ ภูมิอากาศ ความอุดมสมบูรณ์ของพื้นที่และท้องทะเลที่กว้างใหญ่ ประชากรจึงประกอบอาชีพที่หลากหลาย ได้แก่ สวนผลไม้ เช่น เงาะ ทุเรียน มังคุด สับปะรด ยางพารา ประมงชายฝั่ง ประมงน้ำจืด จำหน่ายอาหารทะเลสดรวมทั้งอาหารแปรรูปต่างๆ มีโรงงานอุตสาหกรรมในนิคมอุตสาหกรรมมาบตาพุด ซึ่งกำหนดให้เป็นแหล่งอุตสาหกรรมหนักที่ต้องใช้พลังงานจากก๊าซธรรมชาติเป็นวัตถุดิบ เป็นแหล่งรวมแร่ธาตุที่มีค่าของประเทศ

ลักษณะภูมิอากาศของกลุ่มจังหวัดภาคตะวันออก ๒ โดยทั่วไป ได้รับอิทธิพลจากลมทะเลพัดผ่าน ตลอดเวลา อากาศเย็นสบายตลอดปี มีฝนตกชุกในฤดูฝน

รายละเอียดของจังหวัดในกลุ่มจังหวัดภาคตะวันออก ๒

(๑) จังหวัดจันทบุรี ตั้งอยู่ในพื้นที่ชายฝั่งทะเลภาคตะวันออกของประเทศไทย เป็นเมืองที่อุดมสมบูรณ์ด้วยทรัพยากรธรรมชาติทั้งในดินและในน้ำ มีสภาพภูมิประเทศและภูมิอากาศที่เอื้ออำนวยต่อการทำการเกษตรโดยเฉพาะการเพาะปลูกผลไม้ที่ขึ้นชื่อของจังหวัด ได้แก่ ทุเรียน เงาะ มังคุด ลางสาดและพืชผลทางการเกษตรอื่นๆ ส่วนบริเวณชายฝั่งก็มีทำการประมง จึงเป็นเมืองที่อุดมสมบูรณ์ไปด้วยอาหารทะเลนานาชนิด และในอีกแง่มุมหนึ่ง จันทบุรีคือศูนย์กลางธุรกิจด้านอัญมณีที่มีชื่อเสียงแพร่หลายไปทั่วโลก ทั้งยังมีสถานที่ท่องเที่ยวทางธรรมชาติที่สวยงามหลายแห่ง รวมถึงศาสนสถาน โบราณสถานและโบราณวัตถุ จันทบุรีแบ่งเขตการปกครองออกเป็น ๑๐ อำเภอ ได้แก่ อำเภอเมืองจันทบุรี ท่าใหม่ ชลุม แหลมสิงห์ โป่งน้ำร้อน มะขาม สอยดาว นายายอาม แก่งหางแมว และเขาคิชฌกูฏ

(๒) จังหวัดตราด เป็นจังหวัดชายแดนทางภาคตะวันออกของประเทศไทยติดกับประเทศกัมพูชาโดยมีเขาบรรทัดเป็นพรมแดนธรรมชาติ มีเกาะเล็กเกาะใหญ่อยู่ ๕๒ เกาะ มีสถานที่ท่องเที่ยวที่สวยงามหลายแห่ง เป็นจังหวัดที่มีผลไม้หลากหลายและเป็นเขตการประมง ทั้งยังเป็นแหล่งอัญมณีที่สำคัญมีการขุดพบ “พลอยแดง” หรือ “ทับทิมสยาม” ในเขตอำเภอบ่อไร่เมื่อปี พ.ศ. ๒๕๑๔ ตราดแบ่งการปกครองออกเป็น ๗ อำเภอ ได้แก่ อำเภอเมืองตราด เขาสมิง แหลมงอบ คลองใหญ่ บ่อไร่ เกาะกูด และเกาะช้าง

(๓) จังหวัดนครนายก เป็นเมืองที่มีขนาดเล็ก เจียบสงบเหมาะกับการอยู่อาศัยและท่องเที่ยวพักผ่อน ซึ่งมีแหล่งท่องเที่ยวมากมายทั้งทางธรรมชาติและวัฒนธรรม สภาพพื้นที่โดยทั่วไปเป็นที่ราบอยู่ในหุบเขา ตอนเหนือทางตะวันออกเป็นเนินสูงและป่าเขาติดต่อกับเขาตองพญาเย็น ส่วนทางตอนกลางและตอนใต้เป็นที่ราบลุ่ม ภูเขาที่สำคัญคือเขาใหญ่ เขาเขียว เขาชะโงกและเขานางรอง นครนายกแบ่งการปกครองเป็น ๔ อำเภอ ได้แก่ อำเภอเมืองนครนายก บ้านนา ปากพลี องค์กรักษ์

(๔) จังหวัดปราจีนบุรีตั้งอยู่ทางทิศตะวันออกของภาคกลาง เป็นอีกจังหวัดหนึ่งที่มีทรัพยากร ในด้านการท่องเที่ยวมากมายและหลากหลายรูปแบบ โดยเฉพาะผืนป่ามรดกโลกของอุทยานแห่งชาติเขาใหญ่ และอุทยานแห่งชาติทับลาน ที่นับเป็นสมบัติล้ำค่าในด้านของทรัพยากรธรรมชาติ ทั้งของประเทศและของโลก เดิมปราจีนบุรีเป็นจังหวัดใหญ่ มีพื้นที่กว้างขวางเป็นอันดับ ๖ ของประเทศ แต่ภายหลังได้มีการแยกจังหวัดออกจากมณฑลปราจีน ตั้งเป็นจังหวัดนครนายกและฉะเชิงเทรา ต่อมาในปี พ.ศ. ๒๕๓๖ ก็ได้มีพระราชบัญญัติแยก พื้นที่บางอำเภอออกจากจังหวัดปราจีนบุรีแล้วตั้งเป็นจังหวัดสระแก้ว ปราจีนบุรีแบ่งการปกครองออกเป็น ๗ อำเภอ คือ อำเภอเมืองปราจีนบุรี บ้านสร้าง ประจันตคาม ศรีมโหสถ ศรีมหาโพธิ กบินทร์บุรี และนาดี

(๕) จังหวัดสระแก้ว เป็นจังหวัดชายแดนตะวันออก ซึ่งแยกออกจากจังหวัดปราจีนบุรี มีอารยธรรมโบราณที่เก่าแก่ โดยจะเห็นได้จากกลุ่มปราสาทโบราณที่มีมากมายและโบราณวัตถุที่หลงเหลือบอกเล่าเรื่องราว ประวัติศาสตร์ ความรุ่งเรืองของแผ่นดินในอดีต และยังมีทรัพยากรธรรมชาติอุดมสมบูรณ์ เช่น อุทยานแห่งชาติปางสีดา อุทยานแห่งชาติตาพระยาที่มีแนวเขตติดต่อรหว่างไทยกับกัมพูชา ซึ่งเป็นผืนป่าที่เชื่อมต่อกัน ทั้งยังมีประติมากรรมหัตถกรรมทางธรรมชาติ เช่น "ละลุ" ที่มีลักษณะแปลกตาตั้งอยู่สุดชายแดน อัญมณีประเทศ มีตลาดโรงเกลือที่เต็มไปด้วยของแปลกราคาถูกและสินค้ามือสองจากนานาประเทศ สระแก้ว แบ่งการปกครองออกเป็น ๙ อำเภอ คือ อำเภอเมืองสระแก้ว คลองหาด ตาพระยา วังน้ำเย็น วัฒนานคร อัญมณีประเทศ เขาฉกรรจ์ โคนสูง และวังสมบูรณ์

๒. การใช้ประโยชน์จากที่ดิน

การใช้ประโยชน์ของที่ดินของกลุ่มจังหวัดภาคตะวันออก ๒ เนื้อที่ทั้งหมด ๑๔,๕๒๒,๘๑๒ ไร่ โดยจังหวัดสระแก้วมีพื้นที่เป็นอันดับ ๑ รองลงมาคือ จังหวัดจันทบุรี จังหวัดปราจีนบุรี จังหวัดตราดและ จังหวัดนครนายก แบ่งการใช้ประโยชน์ที่ดินเป็น เนื้อที่ป่าไม้ เนื้อที่ใช้ประโยชน์ทางการเกษตร ขนาดฟาร์ม และเนื้อที่ใช้ประโยชน์นอกการเกษตร

๓. ข้อมูลการปกครอง/ประชากร

เขตการปกครอง

กลุ่มจังหวัดภาคตะวันออก ๒ แบ่งเป็น ๕ จังหวัด ๓๗ อำเภอ ๒๗๗ ตำบล ๒,๘๓๘ หมู่บ้าน ๕ องค์การบริหารส่วนจังหวัด ๒๗ เทศบาล ๒๐๗ องค์การบริหารส่วนตำบล

ประชากร

กลุ่มจังหวัดภาคตะวันออก ๒ มีจำนวนประชากรรวมทั้งสิ้น จำนวน ๒,๐๗๘,๗๗๑ คน แยกเป็นผู้มีสัญชาติไทย จำนวนรวม ๒,๐๕๙,๓๓๑ คน และผู้ที่ยังไม่ได้สัญชาติไทย จำนวนรวม ๑๙,๔๔๐ คน โดยจังหวัดสระแก้วมีประชากรมากที่สุด ๕๖๐,๙๒๕ คน รองลงมาคือจังหวัดจันทบุรี ๕๓๕,๕๕๙ คน และ จังหวัดตราด มีประชากรน้อยที่สุด คือ ๒๒๘,๕๓๖ คน

จากข้อมูลของกรมการปกครอง ตามประกาศสำนักทะเบียนกลาง เรื่อง จำนวนราษฎรทั่วราชอาณาจักร ตามหลักฐานการทะเบียนราษฎร ณ วันที่ ๓๑ ธันวาคม ๒๕๖๓ ปรากฏรายละเอียด ดังนี้

๑. จังหวัดจันทบุรี สัญชาติไทย จำนวน ๕๓๒,๐๐๕ คน (ชาย ๒๖๐,๑๙๕ คน หญิง ๒๗๑,๘๑๐ คน) ไม่ได้สัญชาติไทย จำนวน ๓,๕๕๔ คน (ชาย ๑,๘๓๒ คน หญิง ๑,๗๒๒ คน) รวมทั้งสิ้น ๕๓๕,๕๕๙ คน

๒. จังหวัดตราด สัญชาติไทย จำนวน ๒๑๙,๐๐๗ คน (ชาย ๑๐๘,๓๖๐ คน หญิง ๑๑๐,๖๔๗ คน) ไม่ได้สัญชาติไทย จำนวน ๙,๕๒๙ คน (ชาย ๔,๗๗๑ คน หญิง ๔,๗๕๘ คน) รวมทั้งสิ้น ๒๒๘,๕๓๖ คน

๓. จังหวัดนครนายก สัญชาติไทย จำนวน ๒๕๘,๖๙๘ คน (ชาย ๑๒๗,๘๘๓ คน หญิง ๑๓๐,๘๑๕ คน) ไม่ได้สัญชาติไทย จำนวน ๑,๓๘๓ คน (ชาย ๗๔๔ คน หญิง ๖๓๙ คน) รวมทั้งสิ้น ๒๖๐,๐๘๑ คน

๔. จังหวัดปราจีนบุรี สัญชาติไทย จำนวน ๔๙๒,๗๑๘ คน (ชาย ๒๔๓,๔๗๔ คน หญิง ๒๔๙,๒๔๔ คน) ไม่ได้สัญชาติไทย จำนวน ๙๕๒ คน (ชาย ๕๔๔ คน หญิง ๔๐๘คน) รวมทั้งสิ้น ๔๙๓,๖๗๐ คน

๕. จังหวัดสระแก้ว สัญชาติไทย จำนวน ๕๕๖,๙๐๓ คน (ชาย ๒๗๘,๒๖๖ คน หญิง ๒๗๘,๖๓๗ คน) ไม่ได้สัญชาติไทย จำนวน ๔,๐๒๒ คน (ชาย ๑,๗๕๑ คน หญิง ๒,๒๗๑ คน) รวมทั้งสิ้น ๕๖๐,๙๒๕ คน

๔. โครงสร้างพื้นฐาน

๔.๑ เส้นทางคมนาคมหลัก (ถนน) กลุ่มจังหวัดภาคตะวันออก ๒

จังหวัดจันทบุรีและจังหวัดตราด ทางหลวงหมายเลข ๓

จังหวัดนครนายก ทางหลวงหมายเลข ๓๓ , ๓๐๕

จังหวัดปราจีนบุรี ทางหลวงหมายเลข ๓๓ , ๓๐๔

จังหวัดสระแก้ว ทางหลวงหมายเลข ๓๓ , ๓๑๗ , ๓๔๘ , ๓๕๙ , ๓๓๙๕ และ ๓๔๘๖

๔.๒ เส้นทางรถไฟ กลุ่มจังหวัดภาคตะวันออก ๒

มีเส้นทางรถไฟรางเดี่ยว จำนวน ๑ เส้นทางหลัก คือ เส้นทางที่ไปยังจังหวัดสระแก้ว เป็นการขนส่งระบรางและมีปริมาณการขนส่งทั้งผู้โดยสารและสินค้าไม่มากนัก

โครงการก่อสร้างรถไฟทางคู่ในเส้นทางรถไฟสายชายฝั่งทะเลตะวันออก ช่วงฉะเชิงเทรา-คลองสิบเก้า-แก่งคอย เป็นการก่อสร้างทางรถไฟใหม่ จำนวน ๑ ทาง คู่ขนานไปกับทางเดิม เริ่มจากสถานีฉะเชิงเทรา ไปตามทางรถไฟสายตะวันออกเดิม (สายอรัญประเทศ) ผ่านสถานีบางน้ำเปรี้ยวถึงสถานีคลองสิบเก้า จากนั้นแยกขนานไปกับทางรถไฟสายคลองสิบเก้า-แก่งคอย ผ่านสถานีองค์กรักษ์ วิหารแดง ใหญ่สุดปลายทางที่สถานีแก่งคอย ซึ่งผ่านพื้นที่อำเภอเมืองและอำเภอบางน้ำเปรี้ยว จังหวัดฉะเชิงเทรา พื้นที่อำเภอองค์กรักษ์ และอำเภอบ้านนา จังหวัดนครนายก และพื้นที่อำเภอวิหารแดง อำเภอเมือง และอำเภอแก่งคอย จังหวัดสระบุรี สามารถรองรับการขนส่งสินค้าทางรางของกลุ่มจังหวัดภาคตะวันออกไปยังภาคอีสานได้

๔.๓ ท่าเรือ กลุ่มจังหวัดภาคตะวันออก ๒

การคมนาคมขนส่งทางน้ำในพื้นที่กลุ่มจังหวัดภาคตะวันออก ๒ มีท่าเทียบเรือ เพื่อการท่องเที่ยวและการขนส่งสินค้า โดยมีการเชื่อมโยงการคมนาคมขนส่งทางน้ำกับจังหวัดที่มีทางออกสู่ทะเล ได้แก่ จังหวัดจันทบุรี และจังหวัดตราด และมีการขนถ่ายสินค้าต่อไปยังท่าเรือที่ขนส่งระหว่างประเทศที่สามารถรองรับการขนส่งสินค้าไปยังอาณาจักรกัมพูชา สาธารณรัฐสังคมนิยมเวียดนาม และภูมิภาคอินโดจีน

๔.๔ สนามบิน กลุ่มจังหวัดภาคตะวันออก ๒

๑) สนามบินจันทบุรีหรือ สนามบินท่าใหม่ หรือ สนามบินเนินพลอยแหวน (Chanthaburi Airstrip) เป็นสนามบินในจังหวัดจันทบุรี ตั้งอยู่อำเภอท่าใหม่ จังหวัดจันทบุรี โดยมีกองทัพเรือเป็นเจ้าของพื้นที่ สนามบินแห่งนี้ สนามบินจันทบุรีมีพื้นที่ประมาณ ๙๐๐ ไร่

๒) มีสนามบินเอกชนจำนวน ๑ แห่ง (บริษัทบางกอกแอร์เวย์) ตั้งอยู่ที่ตำบลท่าโสม อำเภอเขาสมิง จังหวัดตราด เปิดบริการวันละ ๓ เที่ยวบิน (กรณีบินปกติ) และวันละ ๖ เที่ยวบิน (กรณีช่วงฤดูการท่องเที่ยว) โดยได้รับการอนุญาตเป็นสนามบินสุลกากรเรียบร้อยแล้ว

๔.๕ การเดินทางมายังกลุ่มจังหวัดภาคตะวันออก ๒

(๑) จังหวัดจันทบุรี โดยรถยนต์ จากกรุงเทพฯ สามารถไปได้ ๕ เส้นทาง ได้แก่

- เส้นทางที่ ๑ ทางหลวงหมายเลข ๓ เป็นเส้นทางสายเก่า เริ่มต้นที่บางนา-กรุงเทพฯ ผ่านจังหวัดชลบุรี-บางแสน-ศรีราชา-พัทยา-สัตหีบ-บ้านฉาง-ระยอง-จันทบุรี ระยะทาง ๓๓๐ กิโลเมตร

- เส้นทางที่ ๒ ทางหลวงหมายเลข ๓๖ เป็นเส้นทางสายหลักในปัจจุบัน เริ่มต้นที่ กิโลเมตรที่ ๑๔๐ ถนนสุขุมวิท อำเภอบางละมุง จังหวัดชลบุรี เลี้ยวซ้ายตรงสามแยกกระทิงลาย ผ่านสนามแข่งรถพีระเซอร์กิต และสิ้นสุดที่ตำบลเชิงเนิน อำเภอเมือง จังหวัดระยอง ระยะทาง ๖๐ กิโลเมตร จากนั้นใช้ทางหลวงหมายเลข ๓ ระยะทาง ๑๐๘ กิโลเมตร จะถึงจังหวัดจันทบุรี รวมระยะทาง ๓๐๘ กิโลเมตร

- เส้นทางที่ ๓ ทางหลวงหมายเลข ๓๔๔ (บ้านบึง-แกลง) เป็นเส้นทางสายหลักอีกหนึ่งสาย ซึ่งช่วยลดระยะทางได้ถึง ๗๐ กิโลเมตร เริ่มต้นกิโลเมตรที่ ๙๘ ถนนสุขุมวิท อำเภอเมือง จังหวัดชลบุรี ผ่านอำเภอ บ้านบึง อำเภอวังจันทร์ และอำเภอแกลง จังหวัดระยอง ระยะทาง ๑๑๐ กิโลเมตร จากนั้นใช้ทางหลวงหมายเลข ๓ ระยะทาง ๕๘ กิโลเมตร จะถึงจังหวัดจันทบุรี รวมระยะทาง ๒๖๖ กิโลเมตร

- เส้นทางเชื่อมระหว่างภาคตะวันออกเฉียงเหนือกับภาคตะวันออก เริ่มต้นกิโลเมตรที่ ๒๐๐ ทางหลวงหมายเลข ๓๓ อำเภอภินทรบุรี จังหวัดปราจีนบุรี เลี้ยวขวาที่กิโลเมตรที่ ๒๓๐ จังหวัดสระแก้ว เข้าสู่ทางหลวงหมายเลข ๓๑๗ ระยะทาง ๑๘๙ กิโลเมตร ผ่าน อำเภอวังน้ำเย็น อำเภอสอยดาว อำเภอโป่งน้ำร้อน อำเภอมะขาม จนถึง จังหวัดจันทบุรี รวมระยะทางจากอำเภอภินทรบุรี -จังหวัดจันทบุรี ๒๑๙ กิโลเมตร

- เส้นทางสายมอเตอร์เวย์ เริ่มต้นที่ถนนศรีนครินทร์ กรุงเทพฯ สิ้นสุดที่เมืองพัทยา จังหวัดชลบุรี ระยะทาง ๙๐ กิโลเมตร จากนั้นใช้ทางหลวงหมายเลข ๓๖ ระยะทาง ๕๐ กิโลเมตร และทางหลวงหมายเลข ๓ อีก ๑๐๘ กิโลเมตร รวมระยะทางกรุงเทพฯ - จันทบุรี ๒๔๘ กิโลเมตร

(๒) จังหวัดตราด โดยรถยนต์ จากกรุงเทพฯ สามารถไปได้ ๓ เส้นทาง คือ

- ใช้ทางหลวงหมายเลข ๓ (สุขุมวิท) ผ่านจังหวัดสมุทรปราการ จังหวัดชลบุรี อำเภอศรีราชา พัทยา อำเภอสัตหีบ จังหวัดระยอง จังหวัดจันทบุรี จนถึงจังหวัดตราด รวมระยะทางประมาณ ๓๘๕ กิโลเมตร

- ใช้ทางหลวงหมายเลข ๓๔ (บางนา-บางปะกง) และทางหลวงหมายเลข ๓ (สุขุมวิท) จนถึงจังหวัดชลบุรี แล้วแยก เข้าทางหลวงหมายเลข ๓๔๔ (ชลบุรี-แกลง) บริเวณกิโลเมตรที่ ๙๘ ผ่านอำเภอบ้านบึง จนถึงอำเภอแกลง จากนั้น แยกซ้ายเข้าสู่ทางหลวงหมายเลข ๓ ต่อไปจนถึงจังหวัดจันทบุรี รวมระยะทางประมาณ ๓๑๘ กิโลเมตร

- ใช้ทางหลวงพิเศษหมายเลข ๗ (กรุงเทพฯ-ชลบุรี หรือมอเตอร์เวย์) ไปจนถึงอำเภอเมือง จังหวัดชลบุรี จากนั้นแยกซ้ายเข้าสู่ทางหลวงหมายเลข ๓๔๔ (ชลบุรี-แกลง) ผ่านอำเภอบ้านบึง จนถึงอำเภอแกลง จากนั้น แยกซ้ายเข้าสู่ทางหลวงหมายเลข ๓ ต่อไปจนถึงจังหวัดจันทบุรี รวมระยะทางประมาณ ๓๑๘ กิโลเมตร

(๓) จังหวัดนครนายก โดยรถยนต์ จากกรุงเทพฯ ไปนครนายกมี ๒ เส้นทาง คือ

- ไปตามทางหลวงหมายเลข ๓๐๕ ถนนเลียบคลองรังสิต-นครนายก ผ่านอำเภอฉะเชิงชฎบุรี จังหวัดปทุมธานี อำเภอองครักษ์ อำเภอบ้านนา อำเภอเมืองฯ จังหวัดนครนายก ระยะทางประมาณ ๑๐๕ กิโลเมตร

- ไปตามทางหลวงหมายเลข ๑ เลี้ยวขวาที่แยกหินกองไปตามถนนสุวรรณศร (ทางหลวงหมายเลข ๓๓) จนถึงนครนายก ระยะทางประมาณ ๑๓๗ กิโลเมตร

(๔) จังหวัดปราจีนบุรี โดยรถยนต์ จากกรุงเทพฯ สามารถไปได้หลายเส้นทาง ได้แก่

- ใช้ทางหลวงหมายเลข ๑ (พหลโยธิน) ถึงรังสิต แล้วใช้สะพานวงแหวนแยกขวามาเข้าเส้นทางหมายเลข ๓๐๕ เลียบคลองรังสิต ผ่านอำเภอองครักษ์ จังหวัดนครนายก แล้วใช้เส้นทางหมายเลข ๓๓ (นครนายก-ปราจีนบุรี) ถึงสามแยกหนองชะอม ประมาณ กิโลเมตรที่ ๑๕๕ แยกขวาเข้าเส้นทางหมายเลข ๓๑๙ จนถึงตัวจังหวัดปราจีนบุรี รวมระยะทางประมาณ ๑๓๒ กิโลเมตร

- ใช้ทางหลวงหมายเลข ๑ (พหลโยธิน) ผ่านอำเภอวังน้อย จังหวัดพระนครศรีอยุธยา ถึงแยกหินกอง ประมาณ กิโลเมตรที่ ๙๐ แยกขวาใช้เส้นทางหมายเลข ๓๓ ผ่านอำเภอวิหารแดง จังหวัดสระบุรี และ จังหวัดนครนายก ไปจนถึงสามแยกบ้านหนองชะอม ประมาณกิโลเมตรที่ ๑๕๕ ให้แยกขวาเข้าสู่เส้นทางหมายเลข ๓๑๙ จนถึงตัวจังหวัดปราจีนบุรี รวมระยะทางประมาณ ๑๖๔ กิโลเมตร

- ใช้ทางหลวงหมายเลข ๓๐๔ ผ่านเขตมีนบุรี จังหวัดฉะเชิงเทรา อำเภอพนมสารคาม แล้วเข้าเส้นทางหมายเลข ๓๑๙ ผ่าน อำเภอศรีมโหสถ จนถึงตัวจังหวัดปราจีนบุรี รวมระยะทางประมาณ ๑๕๘ กิโลเมตร

- จากกรุงเทพฯ ใช้ทางหลวงหมายเลข ๓๔๘๑ ที่เขตหนองจอก ผ่านอำเภอบางน้ำเปรี้ยว จังหวัดฉะเชิงเทรา จนถึงอำเภอบ้านสร้าง จังหวัดปราจีนบุรี รวมระยะทางประมาณ ๗๐ กิโลเมตร

(๕) จังหวัดสระแก้ว โดยรถยนต์ จากกรุงเทพฯ สามารถไปได้ ๔ เส้นทาง ได้แก่

- ใช้ทางหลวงหมายเลข ๑ (พหลโยธิน) ถึงรังสิต แล้วใช้สะพานวงแหวนแยกขวา เข้าเส้นทางหมายเลข ๓๐๕ เลียบคลองรังสิต ผ่านอำเภอองครักษ์ จังหวัดนครนายก แล้วแยกขวาใช้เส้นทางหมายเลข ๓๓ ผ่านอำเภอกบินทร์บุรี ไปจนถึงจังหวัดสระแก้ว รวมระยะทางประมาณ ๒๑๔ กิโลเมตร

- ใช้ทางหลวงหมายเลข ๑ (พหลโยธิน) ผ่านอำเภอวังน้อย จังหวัดพระนครศรีอยุธยา ถึงแยกหินกอง ประมาณกิโลเมตรที่ ๙๐ แยกขวาใช้เส้นทางหมายเลข ๓๓ ผ่านอำเภอวิหารแดง จังหวัดสระบุรี จังหวัดนครนายก และอำเภอกบินทร์บุรี ไปจนถึงจังหวัดสระแก้ว รวมระยะทางประมาณ ๒๔๕ กิโลเมตร

- ใช้ทางหลวงหมายเลข ๓๐๔ ผ่านเขตมีนบุรี จังหวัดฉะเชิงเทรา อำเภอพนมสารคาม ถึงอำเภอกบินทร์บุรี แยกขวา เข้าสู่เส้นทางหมายเลข ๓๓ ไปจนถึงจังหวัดสระแก้ว รวมระยะทางประมาณ ๒๑๐ กิโลเมตร

- ใช้ทางหลวงหมายเลข ๓๐๔ ผ่านเขตมีนบุรี จังหวัดฉะเชิงเทรา อำเภอพนมสารคาม ศูนย์ศึกษาการพัฒนาเขาหินซ้อน จนถึงประมาณกิโลเมตรที่ ๕๔ ให้แยกขวาไปตามทางหมายเลข ๓๕๙ อีกประมาณ ๖๕ กิโลเมตรถึงจังหวัดสระแก้ว

๕. ด้านเศรษฐกิจ

๑) เศรษฐกิจภาพรวม

โครงสร้างเศรษฐกิจของกลุ่มจังหวัดภาคตะวันออก ๒ ยังคงพึ่งพาภาคนอกการเกษตร มีมูลค่าผลิตภัณฑ์มวลรวมกลุ่มจังหวัดฯ สาขาการผลิตสูงที่สุดเมื่อเทียบกับสาขาการผลิตอื่น ๆ รองลงมาคือ สาขาเกษตรกรรม การป่าไม้ และการประมง จังหวัดปราจีนบุรีเป็นจังหวัดเดียวที่มีนิคมอุตสาหกรรมในพื้นที่ ส่วนจังหวัดจันทบุรีมีความโดดเด่นด้านผลไม้ อัญมณี และการเติบโตของการค้าชายแดน ในขณะที่จังหวัดนครนายก ซึ่งเป็นจังหวัดที่มีพื้นที่ขนาดเล็กที่สุดในกลุ่มจังหวัดและอาชีพส่วนใหญ่คือ เกษตรกรรม

๒) เกษตรกรรม

จากการสำรวจเนื้อที่และการใช้ประโยชน์ที่ดินรายจังหวัด ในปี พ.ศ.๒๕๖๐ โดยสำนักงานเศรษฐกิจการเกษตรพบว่ากลุ่มจังหวัดภาคตะวันออก ๒ มีเนื้อที่รวมประมาณ ๑๔,๕๒๒,๘๑๓ ไร่ โดยจังหวัด

สระแก้ว ๔,๔๙๖,๙๖๒ ไร่ มีเนื้อที่มากที่สุด รองลงมาคือจังหวัดจันทบุรี ๓,๙๖๑,๒๕๐ ไร่ จังหวัดปราจีนบุรี ๒,๙๗๖,๔๗๖ ไร่ จังหวัดตราด ๑,๗๖๑,๘๗๕ ไร่ และจังหวัดนครนายก ๑,๓๒๖,๒๕๐ ไร่

ผลผลิตพืชสำคัญ ประกอบด้วย ข้าว เช่น ข้าวนาปีและข้าวนาปรัง พืชไร่ ประกอบด้วย มันสำปะหลัง อ้อยโรงงาน ข้าวโพดเลี้ยงสัตว์ และสับปะรด สวนไม้ผล ไม้ยืนต้น ได้แก่ ยางพารา ลำไย ทุเรียน มังคุด ปาล์มน้ำมัน เงาะ ลิ้นจี่ มะนาว มะพร้าว ส้มเขียวหวาน พริกไทย สวนผัก/ไม้ดอก/ไม้ประดับ

๓) พื้นที่ปศุสัตว์ (ปริมาณการเลี้ยงสัตว์เศรษฐกิจ)

- สัตว์ปีก ได้แก่ ไก่เนื้อ ไก่ไข่ ไก่พื้นเมืองและเป็ดเนื้อ จังหวัดที่มีปริมาณการเลี้ยงสัตว์ปีก สูงสุด ได้แก่ จังหวัดปราจีนบุรี ๓๕.๒๐๑ ล้านตัว จังหวัดนครนายก ๘.๗ ล้านตัว จังหวัดสระแก้ว ๒.๐๖ ล้านตัว จังหวัดจันทบุรี ๑.๓๓ ล้านตัว และจังหวัดตราด ๐.๗๒๐ ล้านตัว

- สัตว์ใหญ่ ได้แก่ โคนม โคเนื้อ กระบือ จังหวัดที่มีปริมาณการเลี้ยงสัตว์ใหญ่สูงสุด ได้แก่ จังหวัดสระแก้ว ๗๘,๓๖๗ ตัว จังหวัดปราจีนบุรี ๑๔,๙๘๒ ตัว จังหวัดนครนายก ๑๐,๓๒๐ ตัว จังหวัดจันทบุรี ๖,๒๓๓ ตัว และจังหวัดตราด ๓,๑๐๐ ตัว

- สัตว์เล็ก ได้แก่ สุกร จังหวัดที่มีปริมาณการเลี้ยงสัตว์เล็กสูงสุด ได้แก่ จังหวัดปราจีนบุรี ๙๐,๗๒๙ ตัว จังหวัดจันทบุรี ๕๓,๘๙๙ ตัว จังหวัดนครนายก ๒๓,๒๑๐ ตัว จังหวัดตราด ๑๔,๒๑๐ ตัว และจังหวัดสระแก้ว ๑๐,๔๘๔ ตัว

๔) พื้นที่ประมง

กลุ่มจังหวัดภาคตะวันออก ๒ มีเนื้อที่น้ำจืดรวม ๓๑,๗๙๔ ไร่ โดยจังหวัดจันทบุรี เป็นจังหวัดที่มีพื้นที่น้ำจืดมากที่สุด ๑๗,๙๙๘ ไร่ ในขณะที่จังหวัดสระแก้วไม่มีพื้นที่ทำนากุ้ง

๖. อุตสาหกรรมในกลุ่มจังหวัดภาคตะวันออก ๒

จังหวัดปราจีนบุรี เป็นเพียงจังหวัดเดียวที่มีนิคมอุตสาหกรรม (ข้อมูลจากสภาอุตสาหกรรมจังหวัดปราจีนบุรีเมื่อวันที่ ๖ กุมภาพันธ์ ๒๕๖๐) ปัจจุบัน มีโรงงาน จำนวน ๙๖๖ โรง คนงาน ๘๒,๕๕๑ คน จำนวนเงินลงทุน ๒๙๒,๙๘๘ ล้านบาท เป็นที่ตั้งของเขตประกอบการอุตสาหกรรม ๑ แห่ง คือ เขตอุตสาหกรรมกบินทร์บุรี ตั้งอยู่ในอำเภอ กบินทร์บุรี พื้นที่ ๒,๕๖๓ ไร่ ๗๒ โรงงาน สวนอุตสาหกรรม ๓ แห่ง คือ สหพัฒนาอินเตอร์โฮลดิ้ง ตั้งอยู่ในอำเภอ กบินทร์บุรี พื้นที่ ๒,๐๖๘ ไร่ ๓๕ โรงงาน ๓๐๔ อินดัสเตรียลปาร์ค ตั้งอยู่ในอำเภอศรีมหาโพธิ พื้นที่ ๗,๕๐๐ ไร่ ๑๒๔ โรงงาน โรงงานโรจนะ อินดัสเตรียลแมนเนจเม้นท์ ตั้งอยู่ในอำเภอศรีมหาโพธิ พื้นที่ ๓,๙๙๘ ไร่ ๘ โรงงาน นิคมอุตสาหกรรมไฮเทค กบินทร์บุรี ตั้งอยู่ในอำเภอ กบินทร์บุรี พื้นที่ ๑,๐๗๕ ไร่ ๖ โรงงาน ส่วนจังหวัดอื่น เป็นลักษณะโรงงานอุตสาหกรรมขนาดเล็กถึงขนาดกลาง ตั้งอยู่กระจ่ายในพื้นที่อำเภอเมืองเป็นส่วนใหญ่ และมีวิสาหกิจชุมชนอุตสาหกรรมครัวเรือนรวมอยู่ด้วย

๗. สถานที่ท่องเที่ยวของภาคตะวันออก ๒

๑) การท่องเที่ยวเชิงนิเวศ (Ecotourism) แหล่งท่องเที่ยวที่สำคัญ จังหวัดนครนายก ได้แก่ เขื่อนขุนด่านปราการชล จังหวัดปราจีนบุรี ได้แก่ อุทยานแห่งชาติทับลาน จังหวัดสระแก้ว ได้แก่ อุทยานแห่งชาติปางสีดา จังหวัดจันทบุรี ได้แก่ อุทยานแห่งชาติเขาคิชฌกูฏ และจังหวัดตราด ได้แก่ เกาะหมาก

๒) การท่องเที่ยวเชิงเกษตร (Agro Tourism) แหล่งท่องเที่ยวที่สำคัญ จังหวัดนครนายก ได้แก่ สวนสาริกการเกษตร จังหวัดปราจีนบุรี ได้แก่ หมู่บ้านไม้ดอกไม้ประดับบ้านดงบัง จังหวัดสระแก้ว ได้แก่ ไร่ ณ ชายแดน จังหวัดจันทบุรี ได้แก่ สวนเกษตรเพื่อสุขภาพบ้านปลั้ว (สวนเกษตรอินทรีย์ รัฐไทย สวน) จังหวัดตราด ได้แก่ สวนไม้ผลเขาส้มการเกษตร

๓) การท่องเที่ยวเชิงประวัติศาสตร์ (Historical Tourism) แหล่งท่องเที่ยวที่สำคัญ จังหวัดนครนายก ได้แก่ เมืองโบราณดงละคร จังหวัดปราจีนบุรี ได้แก่ โบราณสถานเมืองศรีมโหสถ จังหวัดสระแก้ว ได้แก่ ปราสาทสัจจก๊กกรม จังหวัดจันทบุรี ได้แก่ โบราณสถานค่ายเนินวง จังหวัดตราด ได้แก่ โบราณสถานเรลิ่งกัมปอร์ต

๔) การท่องเที่ยวงานชมวัฒนธรรมและประเพณี (Culture and Traditional Tourism) แหล่งท่องเที่ยวที่สำคัญ จังหวัดนครนายก ได้แก่ พิพิธภัณฑสถานพื้นบ้านไทพวน วัดฝั่งคลอง จังหวัดปราจีนบุรี ได้แก่ พิพิธภัณฑสถานอยู่สุขสุวรรณ จังหวัดสระแก้ว ได้แก่ หมู่บ้านหัตถกรรมจักสานล้อมเชรามิก จังหวัดจันทบุรี ได้แก่ ถนนอัญมณี จังหวัดตราด ได้แก่ ตลาดพลอย

๕) การท่องเที่ยวชมวิถีชีวิตในชนบท (Rural Tourism/Village Tourism) แหล่งท่องเที่ยวที่สำคัญ จังหวัดนครนายก ได้แก่ หมู่บ้านดง จังหวัดปราจีนบุรี ได้แก่ หมู่บ้านม่วง จังหวัดสระแก้ว ได้แก่ บ้านห้วยชัน จังหวัดจันทบุรี ได้แก่ หมู่บ้านไร่แผ่นดิน จังหวัดตราด ได้แก่ บ้านน้ำเชี่ยว

๖) การท่องเที่ยวเชิงสุขภาพ (Health Tourism) แหล่งท่องเที่ยวที่สำคัญ จังหวัดนครนายก ได้แก่ น้ำตกสาริกา จังหวัดปราจีนบุรี ได้แก่ แก่งหินเพิง จังหวัดสระแก้ว ได้แก่ น้ำตกปางสีดา จังหวัดจันทบุรี ได้แก่ น้ำตกพลิ้ว จังหวัดตราด ได้แก่ เกาะดาด

๗.๑ สถานที่ท่องเที่ยวสำคัญของจังหวัด ในพื้นที่กลุ่มจังหวัดภาคตะวันออก ๒

จังหวัดจันทบุรี หาดคู้วิมาน/ เขื่อนพลวง/ อุทยานแห่งชาติเขาสิบห้าชั้น/ วัดมังกรบุปผาราม/ เกาะเปริด/ ท่องเที่ยวเชิงนิเวศเขาบายศรี/ น้ำตกคลองนารายณ์/ สวนสาธารณะสมเด็จพระเจ้าตากสิน/ น้ำตกหินตาด/ ชายหาดแหลมสิงห์/อ่าวคู้กระเบน/ หาดเจ้าหลาว/ หาดแหลมเสด็จ/ อุทยานแห่งชาติน้ำตกพลิ้ว/ ศูนย์ศึกษาการพัฒนาอ่าวคุ้งกระเบนอันเนื่องมาจากพระราชดำริ/ น้ำตกเขาสอยดาว/ อุทยานแห่งชาติเขาคิชฌกูฏ

จังหวัดตราด เกาะไม้ซี้/ อุทยานแห่งชาติน้ำตกคลองแก้ว/ น้ำตกสะพานหิน/ ศาลเจ้าพ่อหลักเมือง/ เกาะทรายขาว/อ่าวสลักเพชร/น้ำตกคลองพลู/ หาดโลนลี่บีช/ อ่าวบางเบ้าหมู่บ้านชาวประมง/ หาดไถ่แจ้จุกหมิวไถ่แจ้/หาดคลองพร้าว/ หาดทรายขาว/ เกาะขาม/ เกาะหมาก/ เกาะกูด/ เกาะช้าง

จังหวัดนครนายก พระอรหันต์พุทธอุทยานพุทธชยันตี/ วัดเขาแดง/ วัดพราหมณ์/ ศาลเจ้าพ่อขุนด่าน/ รอยพระพุทธรูปจำลองเขานางบวช/ พระแก้วมรกตองค์จำลอง (วัดคีรีวัน)/ หมู่บ้านไม้ดอกไม้ประดับ คลอง ๑๕/ เขื่อนขุนด่านปราการชล (เขื่อนคลองท่าด่าน)/ น้ำตกเหวนรก/ น้ำตกสาริกา/ น้ำตกวังม่วง/ น้ำตกลานรัก หรือน้ำตกตาดหินกอง/อ่างเก็บน้ำวังบอน/ ล่องแก่งนครนายก

จังหวัดปราจีนบุรี น้ำตกธารทิพย์/ แก่งหินเพิง/ พิพิธภัณฑสถานอยู่สุขสุวรรณ/ โบราณสถานพานหิน/ อนุสาวรีย์ลายฝีพระหัตถ์/กลุ่มโบราณสถานสระมรกต/ ตึกเจ้าพระยาอภัยภูเบศร/ พิพิธภัณฑสถานแห่งชาติปราจีนบุรี/ ตลาดหนองชะอม/โบราณสถานเมืองศรีมโหสถ/ วัดแก้วพิจิตร/ จุดชมวิวมหาหินซ้อน/ อุทยานแห่งชาติทับลาน/ เนินพิศวงวนอุทยานน้ำตกเขาอีโต้

จังหวัดสระแก้ว น้ำตกเขาตะกรับ/ เขาฉกรรจ์/ สถานีเพาะเลี้ยงสัตว์ป่าช่องกล่ำบน/ ตลาดชายแดนบ้านคลองลึก (ตลาดโรงเกลือ)/ อุทยานแห่งชาติปางสีดา/ ละลุ/ สระแก้ว สระขวัญ/ วัดอนุบรรพต (เขาน้อย)/ปราสาทสัจจก๊กกรม/ ปราสาทเขาน้อยสี่ชมพู/ ประตูลี้ขัยอรัญประเทศ/ พระบรมราชานุสาวรีย์สมเด็จพระนเรศวรมหาราช

๘. การค้าชายแดน

พื้นที่กลุ่มจังหวัดภาคตะวันออก ๒ มีแนวพรมแดนติดกับประเทศกัมพูชาจำนวน ๓ จังหวัด ได้แก่ จังหวัดจันทบุรี จังหวัดตราด และจังหวัดสระแก้ว

๑) จังหวัดจันทบุรี มีจุดผ่านแดนถาวรจำนวน ๒ แห่ง คือ ด้านพรมแดนบ้านฝักกาด, ด้านพรมแดนบ้านแหลม และมีจุดผ่อนปรน จำนวน ๓ แห่ง คือ จุดผ่อนปรนการค้าบ้านซันตารี , จุดผ่อนปรนการค้าบ้านสวนส้ม , จุดผ่อนปรนการค้าบ้านบึงชนิ่งล่าง

๒) จังหวัดตราดมีจุดผ่านแดนถาวรจำนวน ๑ แห่ง คือ จุดผ่านแดนถาวรหรือด้านพรมแดนบ้านหาดเล็ก มีจุดผ่อนปรน จำนวน ๒ แห่ง คือ จุดผ่อนปรนทางการค้าบ้านมะม่วง ,จุดผ่อนปรนบ้านหมื่นด่าน มีแนวชายแดนตามธรรมชาติติดทิวเขาบรรทัดตลอดแนวยาว ๑๖๕ กิโลเมตร มีอาณาเขตติดกับราชอาณาจักรกัมพูชา ถึง ๓ จังหวัด ได้แก่

- อำเภอโป่งไร่ ติดกับ บ้านคลองรถถัง (โฮว์รถเกาะ) อำเภอสารุด จังหวัดพระตะบอง
- อำเภอเมืองตราด ติดกับ บ้านทมอตา อำเภอเวียงเวล จังหวัดโพธิสัต
- อำเภอคลองใหญ่ ติดกับ บ้านจามเยียม อำเภอมลลสีมา จังหวัดเกาะกง

๓) จังหวัดสระแก้ว มีจุดผ่านแดนถาวรจำนวน ๒ แห่ง คือ จุดผ่านแดนถาวรบ้านคลองลึกและจุดผ่านแดนถาวรบ้านเขาหิน และมีจุดผ่อนปรน จำนวน ๒ แห่ง คือ จุดผ่อนปรนบ้านหนองปรือ และจุดผ่อนปรนบ้านตาพระยา

การค้าชายแดนไทย-กัมพูชา ผ่านด่านศุลกากรที่สำคัญ ดังนี้

อันดับที่ ๑ ด่านศุลกากรอรัญประเทศ อันดับที่ ๒ ด่านศุลกากรคลองใหญ่ อันดับที่ ๓ ด่านศุลกากรจันทบุรี

๙. การศึกษา

รายชื่อสถานศึกษาระดับอุดมศึกษาในกลุ่มจังหวัดภาคตะวันออก ๒ สถาบันอุดมศึกษาของรัฐ และสถาบันอาชีวศึกษา

จังหวัดนครนายก โรงเรียนนายร้อยพระจุลจอมเกล้า มหาวิทยาลัยศรีนครินทรวิโรฒ ศูนย์วิทยพัฒนา มสธ.นครนายก วิทยาลัยเทคนิคนครนายก วิทยาลัยการอาชีพนครนายก วิทยาลัยการอาชีพองครักษ์

จังหวัดปราจีนบุรี มหาวิทยาลัยเทคโนโลยีพระจอมเกล้าพระนครเหนือ มหาวิทยาลัยรามคำแหง วิทยาเขตปราจีนบุรี วิทยาลัยอาชีวศึกษาพณิชยการปราจีนบุรี วิทยาลัยอาชีวศึกษากบินทร์บุรี วิทยาลัยเทคนิคปราจีนบุรี

จังหวัดสระแก้ว มหาวิทยาลัยบูรพา วิทยาลัยชุมชนสระแก้ว

จังหวัดจันทบุรี มหาวิทยาลัยบูรพา มหาวิทยาลัยเทคโนโลยีราชมงคลตะวันออก วิทยาเขตจันทบุรี มหาวิทยาลัยราชภัฏรำไพพรรณี มหาวิทยาลัยสุโขทัยธรรมมาธิราช วิทยาลัยเทคนิคจันทบุรี

จังหวัดตราด วิทยาลัยชุมชนตราด

๑๐. ทรัพยากรธรรมชาติและสิ่งแวดล้อม

(๑) แหล่งน้ำ

กลุ่มจังหวัดภาคตะวันออก ๒ มีแหล่งน้ำธรรมชาติที่สำคัญ คือ แม่น้ำนครนายกและแม่น้ำปราจีนบุรี ซึ่งมีต้นกำเนิดจากอุทยานแห่งชาติเขาใหญ่ไหลมาบรรจบกันกลายเป็นแม่น้ำบางปะกงในจังหวัดฉะเชิงเทราต่อเนื่องกับแม่น้ำเจ้าพระยาในจังหวัดสมุทรปราการ โดยในช่วงต้นน้ำซึ่งเป็นช่วงของแม่น้ำนครนายกและแม่น้ำปราจีนบุรี มีสภาพนิเวศวิทยาน้ำจืด มีอ่างเก็บน้ำขนาดใหญ่ จำนวน ๓ แห่ง ใน ๓ จังหวัด

คือ ปราจีนบุรี นครนายกและสระแก้ว สำหรับอ่างเก็บน้ำขนาดกลาง จำนวน ๓๖ แห่ง ซึ่งจังหวัดสระแก้ว มีจำนวนมากที่สุด และจังหวัดจันทบุรี มีจำนวนน้อยที่สุด

(๒) ป่าไม้

กลุ่มจังหวัดภาคตะวันออก ๒ มีเนื้อที่ป่าไม้ในปี พ.ศ.๒๕๖๐ อยู่ที่ ๔,๐๙๓,๖๑๗.๐๔ ไร่ โดยจังหวัดจันทบุรี มีจำนวน ๑,๓๐๐,๕๒๔.๖๐ ไร่ ซึ่งสูงที่สุดในกลุ่มจังหวัด รองลงมาคือ จังหวัดสระแก้ว ๙๓๗,๐๘๘.๗๗ ไร่

(๓) ทรัพยากรทางทะเลและชายฝั่ง

กลุ่มจังหวัดภาคตะวันออก ๒ มีพื้นที่ที่ติดกับทะเลอ่าวไทย จำนวน ๒ จังหวัด ดังนี้

๑) จังหวัดจันทบุรี มีทั้งหมด ๑๐ อำเภอ มีพื้นที่ติดชายฝั่งทะเล ๕ อำเภอ มีแนว ชายฝั่งทะเล ยาวประมาณ ๘๗ กิโลเมตร เป็นที่รวมของทรัพยากรอันหลากหลาย ทั้งป่าชายเลน หาดทราย ปะการัง ความอุดมสมบูรณ์ของทรัพยากรชายฝั่งเหล่านี้เป็นปัจจัยเกื้อหนุนต่อกิจกรรมต่าง ๆ เช่น การประมง ท่องเที่ยว ฯ

๒) จังหวัดตราด มีทั้งหมด ๗ อำเภอ มีพื้นที่ติดชายฝั่งทะเล ๖ อำเภอ และมีหมู่เกาะน้อยใหญ่ต่าง ๆ รวม ๕๒ เกาะ มีพื้นที่ปกครองทางทะเล ๗,๒๕๗ ตารางกิโลเมตร ทิศเหนือ ติดกับอำเภอคลอง จังหวัดจันทบุรีและราชอาณาจักรกัมพูชา ทิศใต้ติดกับอ่าวไทยและน่านน้ำทะเลราชอาณาจักรกัมพูชา ทิศตะวันออก ติดกับราชอาณาจักรกัมพูชามีทิวเขาบรรทัดเป็นแนวกันเขต และทิศตะวันตกติดกับอำเภอคลอง อาชีพส่วนใหญ่ของประชากร ได้แก่ การประมงทะเล การประมงน้ำจืด การเพาะเลี้ยงสัตว์น้ำชายฝั่ง การเพาะเลี้ยงสัตว์น้ำจืด และการท่องเที่ยว

เป้าหมายการพัฒนาของกลุ่มจังหวัด

วิสัยทัศน์ (Vision) ของกลุ่มจังหวัดภาคตะวันออก ๒

“เมืองแห่งคุณภาพชีวิต ศูนย์กลางท่องเที่ยวประวัติศาสตร์ วัฒนธรรมและนิเวศแหล่งผลไม้ และครัวสุขภาพไทย”

พันธกิจ (Mission)

๑) พัฒนาแหล่งท่องเที่ยว กิจกรรมและบริการทางการท่องเที่ยวให้มีความหลากหลาย มีมาตรฐานสู่สากล

๒) พัฒนาและเชื่อมโยงระบบโครงสร้างพื้นฐานและโลจิสติกส์เพื่อเพิ่มศักยภาพการพัฒนา เศรษฐกิจการค้า การลงทุนในกลุ่มจังหวัดและประเทศเพื่อนบ้าน

๓) พัฒนาและส่งเสริมการผลิตภาคการเกษตร และสมุนไพรปลอดภัยอย่างครบวงจรโดยใช้ เทคโนโลยีและนวัตกรรมที่เหมาะสม

๔) ฟื้นฟูและอนุรักษ์ทรัพยากรธรรมชาติและสิ่งแวดล้อมเพื่อสนับสนุนการพัฒนาอย่างสมดุล และยั่งยืน

๕) พัฒนาคูณภาพชีวิตที่ดีของประชาชนทุกช่วงวัย และเสริมสร้างความมั่นคงปลอดภัยในชีวิต

๖) พัฒนาอุตสาหกรรมที่ใช้เทคโนโลยีและการเติบโตอย่างเป็นมิตรกับสิ่งแวดล้อม

เป้าประสงค์รวม (Ultimate Goals)

๑) เศรษฐกิจเจริญเติบโตอย่างมีเสถียรภาพ

๒) ประชาชนมีคุณภาพชีวิตที่ดี สังคมมีความเข้มแข็งเป็นฐานรากที่เอื้อต่อการพัฒนา ทรัพยากรมนุษย์

๓) ทรัพยากรธรรมชาติและสิ่งแวดล้อมสมดุล

ยุทธศาสตร์การพัฒนา กลุ่มจังหวัดภาคตะวันออก ๒

ยุทธศาสตร์ที่ ๑ ส่งเสริมและพัฒนากองท่องเที่ยวให้ได้มาตรฐานเพื่อสนับสนุนการท่องเที่ยวเชิงนิเวศ สุขภาพ และวัฒนธรรม

ยุทธศาสตร์ที่ ๒ เพิ่มขีดความสามารถด้านการค้า และการค้าชายแดน เชื่อมโยง EEC และประเทศเพื่อนบ้าน

ยุทธศาสตร์ที่ ๓ พัฒนาประสิทธิภาพการผลิต การแปรรูป การตลาด สินค้าเกษตร (ผลไม้ ปศุสัตว์และประมง สมุนไพรไทย) คุณภาพปลอดภัยอย่างครบวงจร

ยุทธศาสตร์ที่ ๔ อนุรักษ์ ฟื้นฟู พัฒนา และปกป้อง ทรัพยากรธรรมชาติและสิ่งแวดล้อมอย่างมีส่วนร่วม เพื่อประโยชน์ต่อการพัฒนาเศรษฐกิจและสังคมอย่างยั่งยืน

ยุทธศาสตร์ที่ ๕ พัฒนาทรัพยากรมนุษย์ สังคม การบริหารจัดการ ยกระดับคุณภาพชีวิตให้มีความมั่นคงปลอดภัย

ยุทธศาสตร์ที่ ๖ เพิ่มขีดความสามารถด้านอุตสาหกรรมและการลงทุน

แนวทางการพัฒนาตามยุทธศาสตร์ต่าง ๆ

ยุทธศาสตร์ที่ ๑ ส่งเสริมและพัฒนากองท่องเที่ยวให้ได้มาตรฐานเพื่อสนับสนุนการท่องเที่ยวเชิงนิเวศ สุขภาพ และวัฒนธรรม

แนวทางการพัฒนา (กลยุทธ์)

- ๑) พัฒนาและปรับปรุงแหล่งท่องเที่ยวให้มีคุณภาพและเกิดความยั่งยืน
- ๒) พัฒนาโครงสร้างพื้นฐานและสิ่งอำนวยความสะดวกเพื่อการท่องเที่ยว (เส้นทาง/ป้ายแนะนำ/สาธารณูปโภค ฯลฯ)
 - ๓) สร้างความเชื่อมั่นและความปลอดภัยในการท่องเที่ยว
 - ๔) พัฒนาบุคลากรด้านการท่องเที่ยว ผู้ประกอบการ และสถานประกอบการให้ได้มาตรฐาน
 - ๕) ยกระดับคุณภาพและมาตรฐานผลิตภัณฑ์ชุมชน (OTOP)
 - ๖) จัดทำฐานข้อมูลและเส้นทางการเชื่อมโยงแหล่งท่องเที่ยว
 - ๗) ส่งเสริมการตลาดและการประชาสัมพันธ์การท่องเที่ยว

ยุทธศาสตร์ที่ ๒ เพิ่มขีดความสามารถด้านการค้า และการค้าชายแดน เชื่อมโยง EEC และประเทศเพื่อนบ้าน

แนวทางการพัฒนา (กลยุทธ์)

- ๑) พัฒนาด้านชายแดนและระบบโครงสร้างบริการพื้นฐานให้สามารถบริการได้อย่างมีประสิทธิภาพ และมีมาตรฐานสากล
- ๒) พัฒนาและปรับปรุงเส้นทางรองรับการพัฒนาเขตเศรษฐกิจชายแดนเขตเศรษฐกิจพิเศษและเชื่อมโยงกันภายในกลุ่มจังหวัด
 - ๓) ส่งเสริมการตลาด การค้า การลงทุน และเครือข่ายความร่วมมือทางธุรกิจการค้าชายแดนกับประเทศเพื่อนบ้าน

ยุทธศาสตร์ที่ ๓ พัฒนาประสิทธิภาพการผลิต การแปรรูป การตลาด สินค้าเกษตร (ผลไม้ ปศุสัตว์และประมง สมุนไพรไทย) คุณภาพปลอดภัยอย่างครบวงจร

แนวทางการพัฒนา (กลยุทธ์)

๑) เพิ่มประสิทธิภาพการผลิตผลไม้ และสินค้าเกษตรปลอดภัย และการนำนวัตกรรมมาใช้ในการผลิต การแปรรูปเพื่อเพิ่มมูลค่า

๒) พัฒนาโครงสร้างพื้นฐานเพื่อสนับสนุนสวนผลไม้ และการเกษตรอย่างครบถ้วน

๓) ส่งเสริมการรวมกลุ่มเกษตรกร กลุ่มสหกรณ์ พัฒนาเครือข่ายภาคการเกษตรให้เข้มแข็ง

๔) เพิ่มช่องทางการจัดจำหน่ายที่ทันสมัย และกิจกรรมส่งเสริมการตลาดสินค้าเป้าหมายทั้งในประเทศและต่างประเทศ

๕) ส่งเสริมการปลูกและแปรรูปสมุนไพรอย่างมีคุณภาพ

๖) ส่งเสริมและพัฒนาพันธุ์พืชสมุนไพร และการวิจัยสารสกัด/สารสำคัญ เพื่อใช้เป็นวัตถุดิบในการผลิตและการต่อยอดผลิตภัณฑ์เพื่อสุขภาพและความงาม

๗) ส่งเสริมการใช้ประโยชน์ที่หลากหลายจากพืชและผลิตภัณฑ์สมุนไพรเพื่อสุขภาพความงาม

ยุทธศาสตร์ที่ ๔ อนุรักษ์ ป่าไม้ พัฒนา และปกป้อง ทรัพยากรธรรมชาติและสิ่งแวดล้อมอย่างมีส่วนร่วม เพื่อประโยชน์ต่อการพัฒนาเศรษฐกิจและสังคมอย่างยั่งยืน

แนวทางการพัฒนา (กลยุทธ์)

๑) ฟื้นฟูป่าต้นน้ำให้สมบูรณ์เกิดความสมดุลต่อระบบนิเวศ

๒) ปกป้อง อนุรักษ์ และฟื้นฟูป่าชายเลนและทรัพยากรชายฝั่งทะเล

๓) ปกป้องการพังทลายของดินและตลิ่งริมแม่น้ำและคลองสาขา

๔) ฟื้นฟูทรัพยากรธรรมชาติและสิ่งแวดล้อมอย่างยั่งยืน

๕) พัฒนา ส่งเสริมและสร้างเครือข่ายพลเมืองในการอนุรักษ์ทรัพยากรธรรมชาติและสิ่งแวดล้อม

ยุทธศาสตร์ที่ ๕ พัฒนาศักยภาพมนุษย์ สังคม การบริหารจัดการ ยกระดับคุณภาพชีวิตให้มีความมั่นคงปลอดภัย

แนวทางการพัฒนา (กลยุทธ์)

๑) เพิ่มศักยภาพด้านการศึกษาและเตรียมความพร้อมเด็กและเยาวชนให้เป็นพลเมืองที่ดีมีคุณภาพและคุณธรรม

๒) พัฒนาทักษะทางสังคม การเรียนรู้การอยู่ร่วมกันให้แกเด็กปฐมวัย

๓) เสริมสร้างคุณภาพชีวิตของชุมชนของเมืองด้วยการพัฒนาสุขภาวะและสาธารณสุขพื้นฐาน

๔) เตรียมความพร้อมเด็กและเยาวชนเพื่อรองรับความต้องการแรงงานในอนาคต

๕) พัฒนาระบบข้อมูล Big Data ด้านการพัฒนาทรัพยากรมนุษย์

๖) พัฒนาส่งเสริมคุณภาพชีวิตของสังคมผู้สูงอายุ

ยุทธศาสตร์ที่ ๖ เพิ่มขีดความสามารถด้านอุตสาหกรรมและการลงทุน

แนวทางการพัฒนา (กลยุทธ์)

๑) เสริมสร้างองค์ความรู้นวัตกรรมเทคโนโลยีการผลิตในภาคอุตสาหกรรมเป็นมิตรกับสิ่งแวดล้อม

๒) พัฒนาทักษะฝีมือแรงงานที่ตอบสนองต่อความต้องการของตลาดแรงงาน

๓) พัฒนาผู้ประกอบการและเศรษฐกิจชุมชนใหม่ศักยภาพในการผลิตสินค้าและบริการ

๔.๓ แผนพัฒนาจังหวัดสระแก้ว (พ.ศ. ๒๕๖๖ - ๒๕๗๐)

ความเป็นมา

“จังหวัดสระแก้ว” มีประวัติความเป็นมาที่ยาวนานนับ ๔,๐๐๐ ปี ตั้งแต่ยุคหินใหม่ - ยุคโลหะ โดยมีการค้นพบวัตถุโบราณที่บ้านโคกมะกอก ตำบลเขาสามสิบ อำเภอเขาฉกรรจ์ ในยุคต่อมาก็มีการค้นพบโบราณวัตถุอีก เช่น ที่อำเภออรัญประเทศและเขตอำเภอตาพระยา แสดงหลักฐานว่าสระแก้วเคยเป็นชุมชนสำคัญที่มีความเจริญรุ่งเรืองในยุคเจนละทวารวดี มีอารยธรรมและวัฒนธรรมเป็นของตนเอง และมีक्षัตริย์หรือผู้ครองเมืองนับถือศาสนาฮินดูลัทธิไสวณิกายและไวษณพนิคาย ดังจะเห็นได้จากโบราณสถานและจารึกรูปอักษรปัลลวะต่าง ๆ ที่ปรากฏที่ปราสาทเขาน้อย เขตอำเภออรัญประเทศ ซึ่งถือกันว่าเป็นหลักฐานบันทึกศักราชที่เก่าที่สุดในกลุ่มจารึกรุ่นแรกๆ พบในประเทศไทย สร้างขึ้นราวปีพุทธศักราช ๑๑๘๐ นอกจากนี้ ยังพบหลักฐานความเจริญของอารยธรรมขอม ระหว่างพุทธศตวรรษที่ ๑๕ - ๑๖ ในแถบนี้อย่างมากมาย มีทั้งปราสาทอิฐ ปราสาทหินก่ออิฐ เทาเผาเครื่องถ้วย และคูเมืองโบราณที่ยังหลงเหลือร่องรอยปรากฏในปัจจุบัน

“จังหวัดสระแก้ว” มีที่มาจากชื่อสระน้ำโบราณในพื้นที่อำเภอเมืองสระแก้ว ซึ่งมีอยู่ ๒ สระ โดยในสมัยกรุงธนบุรีประมาณปี พ.ศ. ๒๓๒๔ พระบาทสมเด็จพระพุทธยอดฟ้าจุฬาโลกมหาราช เมื่อครั้งทรงเป็นสมเด็จพระยามหากษัตริย์ศึกเป็นแม่ทัพยกไปตีประเทศกัมพูชา (เขมร) ได้แวะพักกองทัพที่บริเวณสระน้ำทั้งสองแห่งนี้กองทัพได้อาศัยน้ำจากสระใช้สอย ได้ขนานนามสระทั้งสองว่า "สระแก้ว สระขวัญ" และได้นำน้ำจากสระทั้งสองแห่งนี้ใช้ในการประกอบพิธีถือน้ำพิพัฒน์สัตยา โดยถือว่าเป็นน้ำบริสุทธิ์ "สระแก้ว" เดิมมีฐานะเป็นตำบล ได้ตั้งเป็นด่านสำหรับตรวจคนและสินค้า เข้า - ออก จนถึงปี พ.ศ.๒๔๕๒ ทางราชการจึงได้ยกฐานะขึ้นเป็นกิ่งอำเภอ ชื่อว่า "กิ่งอำเภอสระแก้ว" ขึ้นอยู่ในการปกครองของอำเภอกบินทร์บุรี ต่อมาเมื่อวันที่ ๒๓ กรกฎาคม ๒๕๐๑ ได้มีพระราชกฤษฎีกายกฐานะขึ้นเป็นอำเภอ ชื่อว่า "อำเภอสระแก้ว" ขึ้นอยู่ในการปกครองของจังหวัดปราจีนบุรี และต่อมาได้มีพระราชบัญญัติตั้งจังหวัดสระแก้ว พ.ศ. ๒๕๓๖ ขึ้น โดยเปิดทำการในวันที่ ๑ ธันวาคม ๒๕๓๖ ถือเป็นจังหวัดที่ ๗๔ ของประเทศไทย

๑. ลักษณะทางกายภาพ

ทำเลที่ตั้ง และอาณาเขต

ทิศเหนือ	ติดต่อกับ อำเภอครบุรี จังหวัดนครราชสีมา อำเภอโนนดินแดง จังหวัดบุรีรัมย์
ทิศใต้	ติดต่อกับ อำเภอสอยดาว จังหวัดจันทบุรี
ทิศตะวันออก	ติดต่อกับ ราชอาณาจักรกัมพูชา
ทิศตะวันตก	ติดต่อกับ อำเภอกบินทร์บุรี อำเภอนาดี จังหวัดปราจีนบุรี อำเภอสนมชัยเขต จังหวัดฉะเชิงเทรา

จังหวัดสระแก้ว ตั้งอยู่ภาคตะวันออกของประเทศไทย อยู่ห่างจากกรุงเทพฯ ๒๔๗ กิโลเมตร เมื่อใช้เส้นทางหลวงหมายเลข ๓๓ ผ่านจังหวัดนครนายก อำเภอกบินทร์บุรีไปจนถึงจังหวัดสระแก้ว มีเนื้อที่ ๗,๑๙๕.๑๓๘ ตารางกิโลเมตร หรือ ๔,๔๙๖,๙๖๑ ไร่ ทิศตะวันออก ติดกับราชอาณาจักรกัมพูชา เป็นระยะทางประมาณ ๑๖๕ กิโลเมตร ใน ๔ อำเภอ ได้แก่ อำเภออรัญประเทศ คลองหาด ตาพระยาและโคกสูง ทำเลที่ตั้งของจังหวัดสระแก้วมีสภาพทางภูมิศาสตร์ที่เหมาะสมในการเป็นประตูสู่ภูมิภาคอื่นของประเทศได้อย่างเหมาะสม โดยเฉพาะการเป็นประตูสู่อีสาน และประตูสู่อินโดจีน เนื่องจากมีจุดผ่านแดนที่สำคัญ ๔ จุด คือ จุดผ่านแดนถาวร ๒ แห่ง และจุดผ่อนปรนการค้า ๒ แห่ง รวมทั้งมีตลาดโรงเกลือหรือตลาดชายแดนบ้านคลองลึก อำเภออรัญประเทศ ซึ่งเป็นแหล่งจำหน่ายสินค้ามือสองที่ใหญ่ที่สุดในภูมิภาค สามารถสร้างรายได้ให้กับประเทศปีละหลายพันล้านบาท

๒. เขตการปกครองและประชากร

เขตการปกครอง

จังหวัดสระแก้ว แบ่งเขตการปกครอง แบ่งออกเป็น ๙ อำเภอ ๕๘ ตำบล ๗๓๑ หมู่บ้าน องค์การบริหารส่วนจังหวัด ๑ แห่ง, เทศบาลเมือง ๓ แห่ง, เทศบาลตำบล ๑๓ แห่ง, และองค์การบริหารส่วนตำบล ๔๙ แห่ง

ประชากร

จังหวัดสระแก้ว มีประชากรโดยรวม จำนวน ๕๖๐,๙๒๕ คน โดยแยกเป็น

- ผู้มีสัญชาติไทย จำนวน ๕๕๖,๙๐๓ คน (ผู้ชาย ๒๗๘,๒๖๖ คน ผู้หญิง ๒๗๘,๖๓๗ คน)
- ผู้ที่ยังไม่ได้สัญชาติไทย จำนวน ๔,๐๒๒ คน (ผู้ชาย ๑,๗๕๑ คน ผู้หญิง ๒,๒๗๑ คน)

ที่มาข้อมูล : ประกาศสำนักทะเบียนกลาง เรื่อง จำนวนราษฎรทั่วราชอาณาจักร ตามหลักฐานการทะเบียนราษฎร ณ วันที่ ๓๑ ธันวาคม ๒๕๖๓ (ประกาศ ณ วันที่ ๒๒ กุมภาพันธ์ ๒๕๖๔)

การใช้ที่ดิน

สรุปประเภทการใช้ประโยชน์ในที่ดินของจังหวัดสระแก้ว ปี พ.ศ. ๒๕๖๓ จากข้อมูลของกรมพัฒนาที่ดิน ดังนี้

- พื้นที่ชุมชนและสิ่งปลูกสร้าง จำนวน ๒๕๘,๗๘๐ ไร่ คิดเป็นร้อยละ ๕.๗๖
- พื้นที่เกษตรกรรม จำนวน ๓,๐๔๐,๒๐๗ ไร่ คิดเป็นร้อยละ ๖๗.๕๙ ประกอบด้วย
 - * พื้นที่นา จำนวน ๘๑๖,๗๑๓ ไร่ คิดเป็นร้อยละ ๑๘.๑๖
 - * พืชไร่ จำนวน ๑,๒๓๖,๔๓๔ ไร่ คิดเป็นร้อยละ ๒๗.๔๙
 - * ไม้ยืนต้น จำนวน ๘๒๖,๑๗๒ ไร่ คิดเป็นร้อยละ ๑๘.๓๖
 - * ไม้ผล จำนวน ๑๔๘,๐๕๖ ไร่ คิดเป็นร้อยละ ๓.๖๙
 - * พืชสวน จำนวน ๔,๘๓๓ ไร่ คิดเป็นร้อยละ ๐.๑๑
 - * ฟungหญ้าเลี้ยงสัตว์และโรงเรือนเลี้ยงสัตว์ จำนวน ๖,๗๖๐ ไร่ คิดเป็นร้อยละ ๐.๑๕
 - * สถานที่เพาะเลี้ยงสัตว์น้ำ จำนวน ๑,๑๗๙ ไร่ คิดเป็นร้อยละ ๐.๓๓
 - * เกษตรผสมผสาน/ไร่นาสวนผสม จำนวน ๖๐ ไร่
- พื้นที่ป่าไม้ จำนวน ๑,๐๕๐,๒๗๒ ไร่ คิดเป็นร้อยละ ๒๓.๓๗
- พื้นที่น้ำ จำนวน ๙๐,๙๗๕ ไร่ คิดเป็นร้อยละ ๒.๐๒
- พื้นที่เบ็ดเตล็ด จำนวน ๕๖,๗๒๗ ไร่ คิดเป็นร้อยละ ๑.๒๖

รวมพื้นที่ทั้งหมด ๔,๔๙๖,๙๖๑ ไร่ คิดเป็นร้อยละ ๑๐๐ ซึ่งในปัจจุบัน เมื่อพิจารณาจากประเภทของที่ดินในจังหวัดสระแก้ว จะพบว่า

ร้อยละ ๔๑.๐๒ หรือพื้นที่ประมาณ ๑,๘๔๔,๖๕๓.๔ ไร่ เป็นพื้นที่ ส.ป.ก.

ร้อยละ ๓๕.๕๗ หรือพื้นที่ประมาณ ๑,๕๙๙,๕๖๙.๐๒ ไร่ เป็นพื้นที่ของอุทยานแห่งชาติ ป่าสงวนแห่งชาติและป่าไม้ถาวร

ร้อยละ ๐.๘๑ หรือพื้นที่ประมาณ ๓๖,๔๒๕.๓๘ ไร่ เป็นพื้นที่ราชพัสดุ

มีเพียงร้อยละ ๑๖.๐๒ หรือพื้นที่ประมาณ ๗๒๐,๔๑๓.๑๕ ไร่ เป็นพื้นที่ดินที่มีเอกสารสิทธิ

๓. โครงสร้างพื้นฐาน

การคมนาคม

จังหวัดสระแก้วมีทางหลวงแผ่นดินผ่านจังหวัดดังนี้

(๑) ทางหลวงแผ่นดินหมายเลข ๓๓ (ถนนสุวรรณศร) ผ่านอำเภอเมืองสระแก้ว อำเภอวัฒนานคร และอำเภออรัญประเทศ

(๒) ทางหลวงแผ่นดินหมายเลข ๓๑๗ (สระแก้ว - จันทบุรี) ผ่านอำเภอเมืองสระแก้ว อำเภอวังน้ำเย็นและอำเภอวังสมบูรณ์

(๓) ทางหลวงแผ่นดินหมายเลข ๓๔๘ (อรัญประเทศ - บุรีรัมย์) ผ่านอำเภออรัญประเทศ อำเภอตาพระยาและอำเภอโคกสูง

นอกจากนี้จังหวัดสระแก้วมีเส้นทางหลวงชนบทรวม ๖๔ สายทาง ระยะทางรวม ๑,๐๘๕.๙๓๙ กิโลเมตร ซึ่งอยู่ภายใต้การดูแลของแขวงทางหลวงชนบทสระแก้ว ศูนย์บำรุงทางหลวงชนบทวังสมบูรณ์ศูนย์บำรุงทางหลวงชนบทโคกสูง และศูนย์บำรุงทางหลวงชนบทสระขวัญ

(อ้างอิงจากแขวงทางหลวงชนบทสระแก้ว, ๒๕๖๑)

๔. ด้านเศรษฐกิจ

การเกษตร

พืชเศรษฐกิจหลัก ได้แก่ ข้าวนาปี ข้าวโพด มันสำปะหลัง อ้อย ยูคาลิปตัส พืชผัก และผลไม้ สำหรับผลไม้ที่มีชื่อเสียง ได้แก่ แคนตาลูป ชมพู่ กระท้อนฯ

การค้าชายแดน

สำหรับการค้าชายแดนของไทยด้านกัมพูชา การนำเข้าและส่งออกสินค้าจะต้องผ่านพิธีการศุลกากร โดยมีจุดผ่านแดนที่สำคัญ ๔ จุด คือ จุดผ่านแดนถาวรบ้านคลองลึก อำเภออรัญประเทศจุดผ่านแดนถาวรบ้านเขาหิน อำเภอคลองหาด และจุดผ่อนปรนการค้าชั่วคราวอีก ๒ จุด คือ จุดผ่อนปรนการค้าบ้านหนองปรือ - มาลัย ระหว่างอำเภออรัญประเทศ กับอำเภอมาลัย จังหวัดบันเตียเมียนเจย และจุดผ่อนปรนการค้าบ้านตาพระยา - บึงตากวน ระหว่างอำเภอตาพระยา กับอำเภอทมอพวก จังหวัดบันเตียเมียนเจย

สินค้าส่งออกที่สำคัญได้แก่ รถยนต์ เครื่องยนต์รถจักรยานยนต์ อะไหล่รถจักรยานยนต์ รถแทรกเตอร์ฯ

สินค้านำเข้าที่สำคัญ ได้แก่ มันสำปะหลัง ไอโซแทงค์สำหรับบรรจุก๊าซ ส่วนประกอบมอเตอร์ ทำด้วยอลูมิเนียม อาหารสำหรับสุนัขฯ

การลงทุนและอุตสาหกรรม

ในปี ๒๕๖๑ จังหวัดสระแก้วมีโรงงานอุตสาหกรรมตามกลุ่มอุตสาหกรรม จำนวน ๕๘๐ โรงงาน มูลค่ารวม ๔๔๗๗๙.๒๑ ล้านบาท โดยมีกลุ่มอุตสาหกรรมหลักที่มีจำนวนโรงงานมากที่สุด ๕ อันดับ

๑) การผลิตอื่นๆ เช่น โรงงานคัดแยกและฝักรวมสิ่งปฏิกูล โรงงานผลิตพลังงานไฟฟ้าจากเซลล์พลังงานแสงอาทิตย์ เป็นต้น คิดเป็นร้อยละ ๓๙.๕๕

๒) ผลิตภัณฑ์จากพืช คิดเป็นร้อยละ ๓๑.๑

๓) ผลิต/ซ่อมยานพาหนะ คิดเป็นร้อยละ ๙.๙๕

๔) ผลิตภัณฑ์โลหะ คิดเป็นร้อยละ ๙.๗

๕) ผลิตภัณฑ์แปรรูปจากไม้ คิดเป็นร้อยละ ๙.๗

การท่องเที่ยว

จากข้อมูล ปี ๒๕๖๐ จังหวัดสระแก้วมีผู้เยือน (visitor) ๒,๑๕๕,๑๔๒ คน แบ่งออกเป็น

๑) นักท่องเที่ยว (tourist) จำนวน ๙๐๙,๑๕๕ คน เป็นชาวไทย ๘๕๙,๔๕๗ คน ชาวต่างประเทศ ๔๙,๖๙๘ คน

๒) นักทัศนอาจร (excursionist) จำนวน ๑,๒๔๕,๙๘๗ คน เป็นชาวไทย ๑,๐๒๑,๑๐๓ คน ชาวต่างประเทศ ๒๒๔,๘๘๔ คน

มีรายได้จากท่องเที่ยวทั้งหมด ๖,๓๐๖.๒๕ บาท

เขตพัฒนาเศรษฐกิจพิเศษสระแก้ว (SEZ)

ด้วยรัฐบาลได้มีนโยบายมุ่งมั่นพัฒนาพื้นที่บริเวณชายแดนที่เชื่อมต่อกับประเทศเพื่อนบ้านในภูมิภาคอาเซียน เพื่อพัฒนาคุณภาพชีวิตของประชาชน ส่งเสริมการค้าและการลงทุน จึงได้กำหนดให้ตั้งเขตพัฒนาเศรษฐกิจพิเศษ โดยได้มีการประกาศระเบียบสำนักนายกรัฐมนตรีว่าด้วยการจัดตั้งเขตพัฒนาเศรษฐกิจพิเศษ พ.ศ. ๒๕๕๖ ขึ้น จนมาถึงรัฐบาลภายใต้การนำของ พลเอก ประยุทธ์ จันทร์โอชา เห็นว่าควรจะขับเคลื่อน และดำเนินการเร่งด่วน จึงเร่งจัดให้ตั้งเขตพัฒนาเศรษฐกิจพิเศษขึ้น และ คณะกรรมการนโยบายเขตพัฒนาเศรษฐกิจพิเศษ (กนพ.) ซึ่งนายกรัฐมนตรีเป็นประธาน ได้มีประกาศที่ ๑/๒๕๕๘ กำหนดพื้นที่เขตพัฒนาเศรษฐกิจพิเศษ ระยะที่ ๑ ใน ๖ จังหวัด ประกอบด้วย จังหวัดตาก จังหวัดมุกดาหาร จังหวัดสงขลา จังหวัดตราด จังหวัดหนองคาย และจังหวัดสระแก้ว โดยในส่วนของจังหวัด สระแก้วได้ดำเนินการในพื้นที่ ๔ ตำบลของ ๒ อำเภอ ได้แก่ ตำบลฝักชะ อำเภอวัฒนานคร ตำบลบ้านด่าน, ตำบลป่าไร่ และตำบลท่าข้าม อำเภอรัญประเทศ รวมพื้นที่ ๒๐๗,๕๐๐ ไร่ หรือคิดเป็น ๓๓๒ ตร.กม.โดยมีวัตถุประสงค์เพื่อดึงดูดการลงทุนทางตรงจากต่างประเทศ (Foreign Direct Investment: FDI) เพิ่มขีดความสามารถของประเทศกระจายความเจริญสู่ภูมิภาค ลดความเหลื่อมล้ำ ยกระดับคุณภาพชีวิตของประชาชน และแก้ปัญหาความมั่นคง

ความก้าวหน้าด้านการลงทุนในเขตพัฒนาเศรษฐกิจพิเศษสระแก้ว

บริษัทที่ขอรับการส่งเสริมการลงทุนในพื้นที่เขตพัฒนาเศรษฐกิจพิเศษสระแก้ว ๔ บริษัท มูลค่าการลงทุนในพื้นที่รวม ๑,๓๑๕.๖ ล้านบาท ได้แก่

๑.บริษัท ซีออคโกแลตเค้ก จำกัด ผลิตภัณฑ์ ผลิตภัณฑ์อาหารสัตว์ที่ตั้ง ต.ฝักชะ อ.วัฒนานคร เริ่มดำเนินการผลิตแล้ว (เงินลงทุน ๓๕ ล้านบาท)

๒.บริษัท พลาสติกและหีบห่อไทย จำกัด (มหาชน) ผลิตภัณฑ์ ผลิตภัณฑ์พลาสติก เช่น ฝา พลาสติก ถ้วยพลาสติก ขวดพลาสติก ที่ตั้ง ต.บ้านด่าน อ.อรัญประเทศ เริ่มดำเนินการผลิตปี ๒๕๖๑ (เงินลงทุน ๗๒๘.๘ ล้านบาท)

๓.บริษัท ชูบุชี จำกัด (ประเทศไทย) ผลิตภัณฑ์ ผลิตภัณฑ์และจำหน่ายชิ้นส่วนเครื่องใช้ไฟฟ้าและชิ้นส่วนยานยนต์ประเภทฉนวนกันความร้อน เก็บเสียง ที่ตั้ง ต.บ้านด่าน อ.อรัญประเทศ เริ่มดำเนินการผลิตปี ๒๕๖๑ (เงินลงทุน ๕๑๕ ล้านบาท)

๔.บริษัท เอ็กซ์ตรีม วิซชั่น เอ็นจิเนียริง จำกัด ผลิตภัณฑ์ผลิตภัณฑ์ชิ้นส่วนโลหะสำหรับเครื่องใช้ไฟฟ้า ที่ตั้ง ต.ฝักชะ อ.วัฒนานคร เริ่มดำเนินการผลิตปี ๒๕๖๑ (เงินลงทุน ๓๖.๘ ล้านบาท)

การพัฒนาโครงสร้างพื้นฐานและด้านบุคลากร มีโครงการรองรับการพัฒนาพื้นที่เขตเศรษฐกิจพิเศษสระแก้ว ดังนี้

ด้านบุคลากร

๑) โครงการแผนงานแก้ไขปัญหามลพิษบริเวณชายแดนบ้านคลองลึก พื้นที่ ๖๙-๓-๙๙ ไร่ ติดกับถนนทางหลวงแผ่นดินหมายเลข ๓๓๖๖ ตำบลรัฐประเทศ อำเภอรัญประเทศ บริเวณหลังด้านบุคลากร อัญประเทศ งบประมาณประมาณ ๑๑๕ ล้านบาท

๒) โครงการปรับปรุงอาคารด้านพรมแดนบ้านคลองลึกใหม่ (CIQ) งบประมาณประมาณ ๕๐ ล้านบาท

๓) โครงการก่อสร้างด้านบุคลากรอัญประเทศ และสิ่งปลูกสร้างประกอบ (บ้านป่าไร่) พื้นที่ ๕๒๕ ไร่ งบประมาณประมาณ ๘๐๐ ล้านบาท

๔) โครงการด้านพรมแดนบ้านหนองเอี่ยน พื้นที่ ๑๓๒.๕๐ ไร่ งบประมาณประมาณ ๒๕๐ ล้านบาท

ด้านถนน

๑) โครงการก่อสร้างถนนอ้อมเมืองอัญประเทศ ด้านทิศใต้ สายแยก ทล.๓๓ – ด้านผ่านแดนบ้านคลองลึก อ.อัญประเทศ ระยะทาง ๑๕.๔๒๕ กิโลเมตร งบประมาณประมาณ ๙๓๕ ล้านบาท

๒) โครงการก่อสร้างทางต่างระดับบนถนนสายแยก ทางหลวงหมายเลข ๓๓ – อัญประเทศ อ.อัญประเทศ งบประมาณประมาณ ๓๒๙.๘๕ ล้านบาท

๓) โครงการก่อสร้างถนนสายแยก ทางหลวงหมายเลข ๓๔๘ – บ้านป่าไร่ อ.อัญประเทศ ระยะทาง ๑๒.๕๐๐ กิโลเมตร อยู่ระหว่างเสนอมูลเกล้าขอออกพระราชกฤษฎีกากำหนดเขตที่ดินที่เวนคืนฯ

๔) โครงการปรับปรุงถนนลาดยางสายแยกทางหลวงชนบท สก.๓๐๘๕ – บ้านป่าไร่ อ.อัญประเทศ ระยะทาง ๖.๐๐๐ กิโลเมตร

๕) แผนงานโครงข่ายทางหลวงเชื่อมโยงจุดผ่านแดนบ้านหนองเอี่ยน – สตีงบท โดยกรมทางหลวงได้ลงนามบันทึกข้อตกลงกับกรมการทหารช่าง กองทัพบก ในการก่อสร้างทางหลวงสายอัญประเทศ-ชายแดนไทย/กัมพูชา (หนองเอี่ยน-สตีงบท) ระยะทาง ๔.๗๑๔ กม.และสะพานยาว ๖๒๐ ม. งบประมาณ ๖๗๐ ล้านบาท

๖) โครงการก่อสร้างถนนแยกทางหลวงหมายเลข ๓๓- บ้านภูน้ำเกลือ ต.ป่าไร่ อ.อัญประเทศ งบประมาณประมาณ ๙๓.๒๘ ล้านบาท

๗) แผนโครงการพัฒนาโครงข่ายทางหลวงเพื่อสนับสนุนโลจิสติกส์จุดผ่อนปรนบ้านป่าไร่ ซึ่งจะดำเนินการในปี ๒๕๖๒ - ๒๕๖๔ ประกอบด้วย

- ขยาย ๔ ช่องจราจรทางหลวงหมายเลข ๓๔๘ ตอน อัญประเทศ-แก้วเพชรพลอย ระยะทาง ๖.๒๑ กม. งบประมาณ ๒๘๐ ล้านบาท

- ขยาย ๔ ช่องจราจรทางหลวงหมายเลข ๓๓๒ ตอนทางเลี้ยงเมืองอัญประเทศ ระยะทาง ๔.๕๘๑ กม. งบประมาณ ๑๔๐ ล้านบาท

- ขยาย ๔ ช่องจราจรทางหลวงหมายเลข ๓๔๔๖ ตอน ตลาดโรงเกลือ-ป่าไร่ระยะทาง ๑๐.๘๗๕ กม. งบประมาณ ๓๐๐ ล้านบาท

๕. ด้านทรัพยากรธรรมชาติและสิ่งแวดล้อม

ทรัพยากรป่าไม้

จังหวัดสระแก้ว มีเนื้อที่ทั้งหมด ๔,๔๙๖,๙๖๒ ไร่ ปี ๒๕๕๙ พบว่ามีพื้นที่ป่าทั้งหมด ๙๒๓,๗๙๖.๖๓ ไร่ (กรมป่าไม้, ๒๕๖๑) โดยเป็นพื้นที่ป่าสงวน ๑๑ แห่ง พื้นที่ป่าอนุรักษ์ ๓ แห่ง

พื้นที่ป่าสงวนแห่งชาติ จำนวน ๑๑ แห่ง ได้แก่

(๑) ป่าสักท่าระพา อยู่ในท้องที่ตำบลบ้านแก้ง อำเภอเมืองสระแก้ว รวมเนื้อที่ประมาณ ๓๘.๗๕ ไร่

(๒) ป่าเขาฉกรรจ์ฝั่งเหนือ อยู่ในท้องที่ตำบลท่าข้าม ตำบลเมืองไผ่ ตำบลหันทราย อำเภออรัญประเทศ ตำบลโคกสูง อำเภอตาพระยา และตำบลช่องกุ่ม ตำบลหนองน้ำใส ตำบลโนนหมากเค็ง อำเภอวัฒนานคร รวมเนื้อที่ประมาณ ๓๒,๑๐๐ ไร่

(๓) ป่าแก้งดินสอ ป่าแก้งใหญ่ และป่าเขาสะโตน อยู่ในท้องที่ตำบลทุ่งโพธิ์ อำเภอกบินทร์บุรี จังหวัดปราจีนบุรี ตำบลบ้านแก้ง ตำบลโคกปีบ ตำบลท่าแยก อำเภอเมืองสระแก้ว และตำบลหนองน้ำใส ตำบลช่องกุ่ม อำเภอวัฒนานคร รวมเนื้อที่ประมาณ ๖๘๓,๗๕๐ ไร่

(๔) ป่าโคกสูง อยู่ในท้องที่ตำบลหนองน้ำใส ตำบลช่องกุ่ม อำเภอวัฒนานคร ตำบลตาพระยา ตำบลโคกสูง อำเภอตาพระยา รวมเนื้อที่ประมาณ ๔๑๖,๔๘๔ ไร่

(๕) ป่าท่ากะบาก อยู่ในท้องที่ตำบลท่าแยก ตำบลท่าเกษม อำเภอเมืองสระแก้ว ตำบลโนนหมากเค็ง ตำบลหนองน้ำใส ตำบลช่องกุ่ม อำเภอวัฒนานคร รวมเนื้อที่ประมาณ ๔๒๕,๐๐๐ ไร่

(๖) ป่าห้วยไคร้ อยู่ในท้องที่ตำบลยานรี ตำบลวังตะเคียน อำเภอกบินทร์บุรี จังหวัดปราจีนบุรี ตำบลเขาฉกรรจ์ อำเภอเขาฉกรรจ์ รวมเนื้อที่ประมาณ ๔๖๖,๓๐๐ ไร่

(๗) ป่าตาพระยา อยู่ในท้องที่ตำบลช่องกุ่ม อำเภอวัฒนานคร ตำบลทัพเสด็จ ตำบลตาพระยา อำเภอตาพระยา รวมเนื้อที่ประมาณ ๓๓๖,๙๕๐ ไร่

(๘) ป่าเขาฉกรรจ์ ป่าโนนสาวเอ้ ป่าปลายคลองห้วยไคร้ และป่าพระสทิง อยู่ในท้องที่ตำบลท่าเกษม ตำบลสระแก้ว อำเภอเมืองสระแก้ว ตำบลเขาฉกรรจ์ อำเภอเขาฉกรรจ์ ตำบลท่าเกวียน ตำบลวัฒนานคร ตำบลผักขะ ตำบลไพร่เตี้ย ตำบลซันมะกรูด ตำบลคลองหาด ตำบลไทยอุดม อำเภอวัฒนานคร ตำบลเมืองไผ่ ตำบลผ่านศึก อำเภออรัญประเทศ ตำบลตาหลังใน ตำบลวังน้ำเย็น อำเภอวังน้ำเย็น ตำบลวังสมบูรณ์ ตำบลวังใหม่ อำเภอวังใหม่ เนื้อที่ประมาณ ๑,๐๗๒,๕๐๐ ไร่

(๙) ป่าท่าแยก อยู่ในท้องที่ตำบลโคกปีบ และตำบลท่าแยก อำเภอเมืองสระแก้ว รวมเนื้อที่ประมาณ ๓๗,๐๓๑ ไร่

(๑๐) ป่าวัฒนานคร อยู่ในท้องที่ตำบลหนองน้ำใส ตำบลโนนหมากเค็ง ตำบลวัฒนานคร อำเภอวัฒนานคร รวมเนื้อที่ประมาณ ๘๑,๙๓๗ ไร่

(๑๑) ป่าแควระบม และป่าสียัด อยู่ในท้องที่ตำบลวังเย็น อำเภอวังน้ำเย็น จังหวัดสระแก้ว และตำบลเกาะขนุน ตำบลคูยายหมี ตำบลท่าตะเียบ ตำบลท่ากระดาน อำเภอพนมสารคาม จังหวัดฉะเชิงเทรา รวมเนื้อที่ประมาณ ๑,๗๕๓,๑๒๕ ไร่

พื้นที่ป่าอนุรักษ์ จำนวน ๓ แห่ง ได้แก่

(๑) อุทยานแห่งชาติปางสีดา มีพื้นที่ครอบคลุมอำเภอตาพระยา อำเภอวัฒนานคร อำเภอเมืองสระแก้ว จังหวัดสระแก้ว และอำเภอนาดี จังหวัดปราจีนบุรี มีสภาพป่าอุดมสมบูรณ์ประกอบด้วย

ทรัพยากรที่สำคัญและมีค่า มีสภาพธรรมชาติ และเอกลักษณ์ทางธรรมชาติที่สวยงาม มีเนื้อที่ประมาณ ๕๒๗,๕๐๐ ไร่ หรือ ๘๔๔ ตารางกิโลเมตร

(๒) อุทยานแห่งชาติตาพระยา เป็นส่วนหนึ่งในเทือกเขาพนมดงรัก ตั้งอยู่ในแนวทิศตะวันออกไปทางทิศตะวันตก หรือบริเวณของด้านทิศใต้ของที่ราบสูงโคราช มีเนื้อที่ทั้งสิ้นประมาณ ๓๗๑,๒๕๐ ไร่ หรือ ๕๙๔ ตารางกิโลเมตร โดยครอบคลุมเนื้อที่ ๒ จังหวัด ได้แก่ สระแก้ว และบุรีรัมย์

(๓) เขตรักษาพันธุ์สัตว์ป่าเขาอ่างฤๅไน เป็นส่วนหนึ่งของป่าสงวนแห่งชาติป่าแควระบบ-สียัด ซึ่งอยู่ในจังหวัดฉะเชิงเทรา ติดกับบริเวณรอยต่อจังหวัดสระแก้ว จังหวัดจันทบุรี จังหวัดระยอง และจังหวัดชลบุรี รวมเนื้อที่ ๖๗,๕๖๒.๕ ไร่

เป้าหมายการพัฒนาจังหวัดแก้ว

วิสัยทัศน์

“เมืองชายแดนแห่งความสุข ถิ่นเกษตรและสมุนไพรคุณภาพ แหล่งท่องเที่ยว ชุมชนและอารยธรรมโบราณ ศูนย์กลางโลจิสติกส์เชื่อมโยงอินโดจีน มั่นคง มั่งคั่ง ยั่งยืน”

ประเด็นยุทธศาสตร์การพัฒนาของจังหวัดสระแก้ว (พ.ศ. ๒๕๖๖ - ๒๕๗๐)

ยุทธศาสตร์ที่ ๑ : เสริมสร้างศักยภาพในการพัฒนาตนเอง เพื่อยกระดับมาตรฐานคุณภาพชีวิตสำหรับคนทุกช่วงวัยในทุกด้านความต้องการของชีวิตเพื่อสุขภาวะที่ดีรวมทั้งรายได้ สังคม และสิ่งแวดล้อม

เป้าประสงค์

๑. เป็นเมืองแห่งความสุข ประชาชนเป็นคนดี มีความรู้ มีสุขภาพดี รายได้ดีและสิ่งแวดล้อมดี
๒. ประชาชนมีคุณภาพชีวิตที่ดีทุกช่วงวัย ดำรงชีวิตตามหลักปรัชญาของเศรษฐกิจพอเพียงจนเป็นวิถีชีวิตปกติ Way of Life หมายถึง หลักปรัชญาเศรษฐกิจพอเพียง ๕ ด้าน ได้แก่ ลดรายจ่าย เพิ่มรายได้ มีการออม สิ่งแวดล้อมดี และมีจิตอาสา

๓. ประชาชนได้รับการบริการที่ได้มาตรฐานมีคุณภาพ และเกิดความพึงพอใจในการรับบริการ

แนวทางการพัฒนา

๑. พัฒนาระบบโครงสร้างพื้นฐานให้มีความสมบูรณ์ เพื่อให้ประชาชนมีรายได้และคุณภาพชีวิตที่ดีขึ้น

๒. ส่งเสริมการดำรงชีวิตของประชาชนตามหลักปรัชญาเศรษฐกิจพอเพียง

๓. ส่งเสริมและพัฒนาโครงการตามแนวพระราชดำริ (สืบสาน รักษา ต่อยอด)

๔. สร้างเสริมสุขภาวะและสิ่งแวดล้อมที่ดีในทุกช่วงวัย

๕. พัฒนาอาชีพและยกระดับผลิตภัณฑ์

๖. ยกระดับมาตรฐานการศึกษา ทั้งในและนอกระบบ

๗. เพิ่มประสิทธิภาพการบริหารจัดการภาครัฐในการบริหารและให้บริการประชาชน

ยุทธศาสตร์ที่ ๒ : พัฒนาทักษะของเกษตรกร ปัจจัยการผลิต ศูนย์รวบรวม และการจัดจำหน่ายสินค้าเกษตรที่ได้มาตรฐานและเป็นเอกลักษณ์ของจังหวัด เพื่อการยกระดับสินค้าเกษตรของจังหวัด

เป้าประสงค์

๑. เพิ่มคุณภาพและผลผลิตทางการเกษตรด้วยเทคโนโลยีและนวัตกรรมสมัยใหม่

๒. บริหารจัดการทรัพยากรการเกษตรอย่างเหมาะสมและยั่งยืน

๓. มีสินค้าเกษตรและผลิตภัณฑ์แปรรูปจากสมุนไพรที่มีคุณภาพและมาตรฐาน
๔. มีการจัดจำหน่ายและกระจายสินค้าทางการเกษตรอย่างเป็นระบบ

แนวทางการพัฒนา

๑. การบริหารจัดการแหล่งน้ำอย่างเป็นระบบ ทั้งในเขตชลประทานและนอกชลประทาน
๒. ส่งเสริมการวิจัยเพื่อปรับปรุงคุณภาพพัฒนาสินค้าเกษตรและสมุนไพร
๓. ส่งเสริมการทำเกษตรกรรมยั่งยืน
๔. ส่งเสริมการใช้เทคโนโลยีและนวัตกรรมสมัยใหม่ในการผลิตพัฒนาสินค้าการเกษตรและสมุนไพร
๕. ส่งเสริมการใช้พลังงานทดแทนเพื่อลดต้นทุนการผลิต
๖. ส่งเสริมการแปรรูปหรือพัฒนาบรรจุภัณฑ์เพื่อเพิ่มมูลค่า
๗. พัฒนาและยกระดับสินค้าเกษตรและสมุนไพรให้ได้มาตรฐาน
๘. เสริมสร้างช่องทางการจัดจำหน่ายและประชาสัมพันธ์สินค้าการเกษตรและสมุนไพรทั้งในและต่างประเทศ

ยุทธศาสตร์ที่ ๓ : สร้างภาพลักษณ์ใหม่ในฐานะเมืองท่องเที่ยวที่ประวัติศาสตร์ยาวนาน และมีชุมชนที่สืบสานวิถีชีวิต วัฒนธรรม หลากหลายชาติพันธุ์

เป้าประสงค์

๑. เป็นแหล่งท่องเที่ยวตามรอยประวัติศาสตร์ที่เชื่อมโยงอารยธรรมโบราณ สืบสานวัฒนธรรมชุมชน
๒. เป็นแหล่งท่องเที่ยวที่มีความปลอดภัยและสร้างความมั่นใจ เสริมสร้างประสบการณ์ท่องเที่ยวที่ดี
๓. เป็นแหล่งท่องเที่ยวที่มีความหลากหลายทางด้านวัฒนธรรม ประเพณี
๔. เป็นแหล่งท่องเที่ยวชมธรรมชาติที่สวยงามในแหล่งธรรมชาติและแหล่งวัฒนธรรม

แนวทางการพัฒนา

๑. พัฒนาสิ่งอำนวยความสะดวกและบริการด้านการท่องเที่ยวให้เพียงพอและได้มาตรฐานปลอดภัย
๒. พัฒนาระบบฐานข้อมูลสารสนเทศด้านการท่องเที่ยว
๓. ส่งเสริมเครือข่ายภาคประชาชนให้เข้ามามีส่วนร่วมด้านการท่องเที่ยวและสร้างเครือข่ายการท่องเที่ยวทั้งในและต่างประเทศ
๔. ส่งเสริมพัฒนาทักษะวิชาชีพแก่สมาชิกชุมชน บุคลากรด้านการท่องเที่ยว และผู้ประกอบการการท่องเที่ยว
๕. พัฒนาศักยภาพแหล่งท่องเที่ยวโดยเข้ารับการตรวจประเมินคุณภาพตามมาตรฐานที่กรมการท่องเที่ยวกำหนด
๖. ต่อยอดภูมิปัญญาการแพทย์แผนไทย วิถีสมุนไพรท้องถิ่น
๗. พัฒนากิจกรรมพิเศษหรืองานมหกรรม เพื่อส่งเสริมการตลาดท่องเที่ยวตลอดปี
๘. พัฒนาภาพลักษณ์การท่องเที่ยว ตามกลุ่มศักยภาพของแหล่งท่องเที่ยว
๙. พัฒนาแผนการตลาดเชิงรุก ผ่านสื่อดิจิทัล

ยุทธศาสตร์ที่ ๔ : พัฒนาโครงสร้างพื้นฐาน ศูนย์ข้อมูลสารสนเทศและการบริหารจัดการ เพื่อให้จังหวัดสระแก้วเป็นศูนย์กลางโลจิสติกส์เชื่อมโยงอีสาน+ตะวันออก และไทย+กัมพูชา+เวียดนาม

เป้าประสงค์

๑. สร้างบรรยากาศการประกอบกิจการ การค้า การลงทุน ในจังหวัดสระแก้ว การค้าชายแดน และเป็นศูนย์กลางโลจิสติกส์เชื่อมโยงอินโดจีน
๒. ส่งเสริมภาคอุตสาหกรรมในจังหวัดสระแก้วให้เป็นอุตสาหกรรมเชิงนิเวศ

แนวทางการพัฒนา

๑. พัฒนาโครงสร้างพื้นฐานเพื่อรองรับการคมนาคมและการขนส่ง เชื่อมโยงกับจังหวัดใกล้เคียงและประเทศเพื่อนบ้าน
๒. ส่งเสริมและสร้างบรรยากาศในการค้า การลงทุน และเชิญชวนให้ผู้ประกอบการ นักลงทุน มาดำเนินกิจการในจังหวัดสระแก้ว
๓. ยกระดับการให้บริการพิธีศุลกากรและพิธีการตรวจคนเข้าเมืองเพื่ออำนวยความสะดวกการค้าชายแดน
๔. พัฒนาระบบฐานข้อมูลด้านโครงสร้างพื้นฐาน ผังเมือง การค้า การลงทุน แรงงาน สาธารณสุขและสิ่งแวดล้อมในเขตเศรษฐกิจพิเศษสระแก้ว รวมทั้งการจัดตั้งศูนย์บริการเบ็ดเสร็จ (One Stop service – OSS)
๕. พัฒนาระบบการผลิตและพัฒนาฝีมือแรงงานของแรงงานท้องถิ่นและต่างด้าวให้สอดคล้องกับตลาดแรงงาน รวมถึงการอำนวยความสะดวกด้านการอนุญาตให้ใช้แรงงานต่างด้าว
๖. เตรียมการรองรับการเปลี่ยนแปลงการดำรงชีวิต/ การประกอบอาชีพ /การอยู่อาศัย /การพัฒนาคุณภาพชีวิตที่จะเกิดในเขตเศรษฐกิจพิเศษสระแก้ว
๗. ส่งเสริมนิคมอุตสาหกรรมสระแก้วให้เติบโตยั่งยืน

ยุทธศาสตร์ที่ ๕ : เสริมสร้างความมั่นคงเพื่อการพัฒนาพื้นที่จังหวัดชายแดน

เป้าประสงค์

๑. สร้างความมั่นคงปลอดภัยและแก้ไขปัญหาภัยคุกคามให้กับประชาชนในพื้นที่จังหวัดชายแดน
๒. มีความสัมพันธ์และความร่วมมือที่ดีกับประเทศเพื่อนบ้าน
๓. คนและชุมชนมีจิตสำนึกและมีส่วนร่วมในการแก้ไขปัญหาด้านความมั่นคง
๔. มีระบบฐานข้อมูลด้านความมั่นคง
๕. ลดความเสี่ยงสาธารณสุขภัยในพื้นที่

แนวทางการพัฒนา

๑. เสริมสร้างความมั่นคงปลอดภัยจากภัยคุกคามในพื้นที่จังหวัดชายแดน
๒. เพิ่มประสิทธิภาพในการพัฒนาระบบฐานข้อมูลด้านความมั่นคง ให้มีความครบถ้วน สมบูรณ์สามารถใช้งานได้ทันทีและเชื่อมโยงกับฐานข้อมูลของหน่วยงานต่างๆ
๓. เพิ่มประสิทธิภาพกลไกการจัดการความเสี่ยงสาธารณสุขภัยพื้นที่
๔. เสริมสร้างศักยภาพคนและชุมชนให้มีจิตสำนึกและมีส่วนร่วมในการแก้ไขปัญหาด้านความมั่นคง

๕. ปลุกจิตสำนึกให้กับคนและชุมชนมีส่วนร่วมในการปกป้องสถาบันหลักของชาติ
๖. เสริมสร้างความสัมพันธ์และความร่วมมือที่ดีในระดับท้องถิ่นกับประเทศเพื่อนบ้าน (จังหวัด, ทหาร, ปกครอง, พลเรือน)
๗. เสริมสร้างความร่วมมือเครือข่ายด้านการจัดการสาธารณสุขระหว่างประเทศ

๔.๔ ยุทธศาสตร์การพัฒนาขององค์กรปกครองส่วนท้องถิ่นในเขตจังหวัดสระแก้ว

องค์การบริหารส่วนจังหวัดสระแก้ว ได้จัดทำยุทธศาสตร์การพัฒนาขององค์กรปกครองส่วนท้องถิ่นในเขตจังหวัด (พ.ศ. ๒๕๖๖ – ๒๕๗๐) โดยกำหนดวิสัยทัศน์และยุทธศาสตร์การพัฒนา ดังนี้

วิสัยทัศน์

“องค์กรปกครองส่วนท้องถิ่นในเขตจังหวัดสระแก้วเป็นศูนย์กลางการพัฒนาท้องถิ่นอย่างมีส่วนร่วมเพื่อบริการสาธารณะที่ดี”

ประเด็นยุทธศาสตร์

- ยุทธศาสตร์ที่ ๑ ด้านการพัฒนาโครงสร้างพื้นฐานสู่ความเป็นเมืองแห่งอนาคต
- ยุทธศาสตร์ที่ ๒ ด้านการพัฒนา การศึกษา สาธารณสุข และสังคมที่มีคุณภาพชีวิตที่ยั่งยืน
- ยุทธศาสตร์ที่ ๓ ด้านการพัฒนาเศรษฐกิจแบบองค์รวม
- ยุทธศาสตร์ที่ ๔ ด้านการพัฒนาการท่องเที่ยว กีฬา ศาสนา และมรดกทางวัฒนธรรม
- ยุทธศาสตร์ที่ ๕ ด้านการพัฒนาความมั่นคงปลอดภัยในชีวิตและทรัพย์สิน
- ยุทธศาสตร์ที่ ๖ ด้านการพัฒนา อนุรักษ์ทรัพยากรธรรมชาติและสิ่งแวดล้อม
- ยุทธศาสตร์ที่ ๗ ด้านการพัฒนา การเมือง การปกครอง การบริหารราชการที่มีประสิทธิภาพ

เป้าประสงค์ และแนวทางการพัฒนาตามยุทธศาสตร์ทั้ง ๗ ด้าน

ยุทธศาสตร์ที่ ๑ ด้านการพัฒนาโครงสร้างพื้นฐานสู่ความเป็นเมืองแห่งอนาคต

เป้าประสงค์ที่ ๑ พัฒนาโครงสร้างพื้นฐานให้เอื้อต่อการขยายตัวทางเศรษฐกิจและสังคม
ทันต่อสภาวการณ์

เป้าประสงค์ที่ ๒ พัฒนาความเป็นเมืองแห่งอนาคตเพื่อยกระดับเศรษฐกิจและสังคม

แนวทางการพัฒนา

๑.๑ พัฒนาโครงสร้างพื้นฐาน ระบบโลจิสติกส์ ดิจิทัล และสิ่งอำนวยความสะดวกให้มีคุณภาพ
มาตรฐานทั่วถึงและเชื่อมโยงอย่างเป็นระบบ

๑.๒ พัฒนาเมือง สาธารณูปโภคและสาธารณูปการให้มีมาตรฐานเพื่อคุณภาพชีวิตที่ดี

๑.๓ พัฒนาแหล่งน้ำและบริหารจัดการน้ำอย่างเป็นระบบให้ตอบสนองกับความต้องการของ
ประชาชน

๑.๔ นำระบบเทคโนโลยีสารสนเทศและการสื่อสารเพื่อการจัดการสู่ความเป็นเมือง ๔.๐

๑.๕ การพัฒนาด้านผังเมือง วิศวกรรมจราจร ควบคุมอาคารเพื่อรองรับการขยายตัวของเมือง

ยุทธศาสตร์ที่ ๒ ด้านการพัฒนา การศึกษา สาธารณสุข และสังคมที่มีคุณภาพชีวิตที่ยั่งยืน

เป้าประสงค์ที่ ๑ ยกระดับการศึกษาให้มีมาตรฐานและทันต่อการเปลี่ยนแปลง สู้สังคมแห่ง
คุณภาพ ที่มั่นคง

เป้าประสงค์ที่ ๒ พัฒนาระบบการแพทย์และสาธารณสุข เพื่อเสริมสร้างสุขภาวะสู่สังคมแห่งความสุขที่ยั่งยืน

แนวทางการพัฒนา

๒.๑ พัฒนาระบบการจัดการศึกษาในระบบ การศึกษานอกระบบ และการศึกษาตามอัธยาศัย ให้มีคุณภาพ เสมอภาค ลดความเหลื่อมล้ำ สร้างโอกาส เรียนรู้ตลอดชีวิต เพื่อสร้างเมืองแห่งการเรียนรู้และมีมาตรฐานสอดคล้องกับการเปลี่ยนแปลงของสังคม และใช้ระบบเทคโนโลยีดิจิทัลเข้ามาเพิ่มประสิทธิภาพฝีมือแรงงานและการเรียนการสอนเพื่อสร้างการเรียนรู้วิถีใหม่

๒.๒ เสริมสร้างสุขภาวะในทุกมิติและทุกช่วงวัย

๒.๓ เสริมสร้างความเข้มแข็งให้สถาบันครอบครัวมีความเข้มแข็ง อบอุ่น ปลอดภัย มีภูมิคุ้มกัน

๒.๔ การป้องกันและแก้ไขปัญหาการตั้งครรภ์ก่อนวัยอันควร

๒.๕ เสริมสร้างสวัสดิการสังคม การพัฒนาสังคม การสังคมสงเคราะห์ และการพัฒนาคุณภาพชีวิตเพื่อลดความเหลื่อมล้ำและลดช่องว่างทางสังคมให้เกิดความทั่วถึงและยั่งยืน

ยุทธศาสตร์ที่ ๓ ด้านการพัฒนาเศรษฐกิจแบบองค์รวม

เป้าประสงค์ที่ ๑ พัฒนานวัตกรรม การแปรรูป และสร้างคุณภาพการผลิต ส่งเสริมการลงทุน เพื่อยกระดับสินค้าสู่การพาณิชย์

เป้าประสงค์ที่ ๒ ยกระดับเศรษฐกิจฐานราก ให้มีความเข้มแข็ง มั่นคง มั่งคั่ง ยั่งยืน

แนวทางการพัฒนา

๓.๑ ส่งเสริมความเป็นเมืองสมุนไพรครบวงจรเพื่อการค้าและพาณิชย์

๓.๒ ยกระดับคุณภาพสินค้าและบริการให้มีคุณภาพและได้มาตรฐานสากล

๓.๓ ส่งเสริม สนับสนุนให้มีการรวมกลุ่ม การสร้างเครือข่ายทุกภาคส่วนในประเภทต่าง ๆ เพื่อก่อให้เกิดการพัฒนาทางเศรษฐกิจ และสร้างนวัตกรรม สร้างโอกาสทางธุรกิจให้ SMEs Startup วิสาหกิจชุมชน วิสาหกิจเพื่อสังคม สามารถเข้าถึงเทคโนโลยีดิจิทัลและตลาดสมัยใหม่ เพื่อก่อให้เกิดรายได้ สู่การพัฒนาและยกระดับเศรษฐกิจฐานราก

๓.๔ สร้าง พัฒนาระบบสารสนเทศและฐานข้อมูลด้านเศรษฐกิจ การค้าการลงทุน ที่ทันสมัย เพื่อเป็นเครื่องมือประกอบการกำหนดทิศทางและการบริหารด้านเศรษฐกิจ อำนวยความสะดวก รวดเร็ว ให้แก่ทุกภาคส่วน

๓.๕ ส่งเสริมและพัฒนาขีดความสามารถด้านการค้าและการลงทุนที่สอดคล้องกับระเบียบเศรษฐกิจและเชื่อมโยงระหว่างภูมิภาคอย่างไร้รอยต่อ

๓.๖ พัฒนาระบบการเกษตรตามแนวทางหลักของปรัชญาเศรษฐกิจพอเพียงโดยนำเทคโนโลยีดิจิทัล เข้ามาบริหารจัดการ

ยุทธศาสตร์ที่ ๔ ด้านการพัฒนาการท่องเที่ยว กีฬา ศาสนา และมรดกทางวัฒนธรรม

เป้าประสงค์ที่ ๑ ยกระดับการท่องเที่ยวและบริการที่หลากหลายเชื่อมต่อกันและภูมิภาค และสร้างอัตลักษณ์วัฒนธรรม ประเพณี ให้มีความเข้มแข็งและยั่งยืน

เป้าประสงค์ที่ ๒ ส่งเสริมกีฬา นันทนาการ เพื่อความเป็นเลิศในระดับชาติและนานาชาติ

แนวทางการพัฒนา

- ๔.๑ เพิ่มมูลค่าการท่องเที่ยวและบริการเพื่อก่อให้เกิดอุตสาหกรรมการท่องเที่ยว
 - ๔.๒ สร้าง พัฒนา ส่งเสริมการท่องเที่ยวและบริการในทุกประเภท การท่องเที่ยววิถี อย่่างบูรณาการมีส่วนร่วมร่วมกันและเชื่อมโยงกับประเทศเพื่อนบ้านเพื่อให้เกิดมูลค่าทางเศรษฐกิจ
 - ๔.๓ ส่งเสริม พัฒนาศักยภาพประชาชนและบุคลากรที่เกี่ยวข้องกับการดำเนินงานด้านการท่องเที่ยวและบริการ ทุกภาคส่วนให้มีความพร้อมกับการท่องเที่ยววิถีใหม่ และเสริมสร้างเครือข่ายความร่วมมือด้านการท่องเที่ยวและบริการอย่างมีส่วนร่วมเป็นรูปธรรมยั่งยืน
 - ๔.๔ ส่งเสริม พัฒนา สนับสนุนการประชาสัมพันธ์ที่หลากหลายภาษา กิจกรรมท่องเที่ยวที่หลากหลายการตลาดการท่องเที่ยวเชิงรุกผ่านสื่อทุกรูปแบบที่ทันสมัย นำเทคโนโลยีดิจิทัลเข้ามาบริหารจัดการจัดทำฐานข้อมูลด้านการท่องเที่ยวและบริการ เพื่อสร้างการรับรู้แก่นักท่องเที่ยวทั้งในและต่างประเทศอย่างมีประสิทธิภาพ
 - ๔.๕ ส่งเสริม สนับสนุนการกีฬาและนันทนาการ ก้าวสู่ความเป็นเลิศให้เป็นที่ประจักษ์ในเวทีระดับชาติ และนานาชาติ และพัฒนาโครงสร้างพื้นฐานด้านกีฬาให้มีความพร้อมตามมาตรฐานสากล
 - ๔.๖ พัฒนา ฟื้นฟู อนุรักษ์ โบราณสถาน โบราณวัตถุ สถาปัตยกรรม และส่งเสริมคุณค่าทางศาสนา ศิลปะ วัฒนธรรม ภูมิปัญญา ประวัติศาสตร์ ขนบธรรมเนียมประเพณี มรดกทางวัฒนธรรม ก่อให้เกิดพิพิธภัณฑ์ ศูนย์การเรียนรู้ แหล่งเรียนรู้ และความเป็นอัตลักษณ์ของท้องถิ่น
 - ๔.๗ ส่งเสริมบทบาทสถาบัน “บวร” บ้าน วัด โรงเรียน ในการพัฒนาสู่ชุมชนคุณธรรม
- ยุทธศาสตร์ที่ ๕** ด้านการพัฒนาความมั่นคง ปลอดภัยในชีวิตและทรัพย์สิน
- เป้าประสงค์ที่ ๑ เสริมสร้างความเข้มแข็งของท้องถิ่น ให้มีความปลอดภัย ในชีวิตและทรัพย์สิน
- เป้าประสงค์ที่ ๒ เสริมสร้างความมั่นคงในการพัฒนาทรัพยากรมนุษย์ ท้องถิ่น และชายแดนอย่างมีคุณภาพ

แนวทางการพัฒนา

- ๕.๑ อำรง รักษา สถาบันชาติ ศาสนา พระมหากษัตริย์
 - ๕.๒ ป้องกันภัยคุกคามในทุกรูปแบบ และแก้ไขปัญหายาเสพติด การตั้งครมภ์ในวัยรุ่นนอบายมุข สื่ออิเล็กทรอนิกส์ สื่อสังคมออนไลน์
 - ๕.๓ รักษาความปลอดภัยในชีวิตและทรัพย์สินของประชาชน
 - ๕.๔ ป้องกันและฟื้นฟูระบบบรรเทาสาธารณภัย ระบบเตือนภัย ระบบบริการทางการแพทย์ฉุกเฉิน และมีการเตรียมความพร้อมรับมือกับภาวะฉุกเฉินทุกรูปแบบ
 - ๕.๕ จัดทำระบบฐานข้อมูลท้องถิ่นที่เชื่อมโยงทุกมิติ และนำไปสู่การแก้ปัญหาและพัฒนาอย่างเป็นรูปธรรม
- ยุทธศาสตร์ที่ ๖** ด้านการพัฒนา อนุรักษ์ทรัพยากรธรรมชาติและสิ่งแวดล้อม
- เป้าประสงค์ที่ ๑ ยกระดับบริหารจัดการทรัพยากรธรรมชาติและสิ่งแวดล้อมอย่างมีคุณค่าให้เกิดความสมดุลและยั่งยืน
- เป้าประสงค์ที่ ๒ เสริมสร้างการอนุรักษ์ ฟื้นฟู และรักษาทรัพยากรธรรมชาติและสิ่งแวดล้อมให้มีระบบนิเวศที่มีความสมบูรณ์และมั่นคง

แนวทางการพัฒนา

- ๖.๑ ส่งเสริมฟื้นฟู รักษาอนุรักษ์ ทรัพยากรธรรมชาติและสิ่งแวดล้อม
- ๖.๒ ส่งเสริมและพัฒนาควบคุมป้องกันแก้ไขปัญหาขยะ น้ำเสีย สิ่งปฏิกูล และมลพิษ
- ๖.๓ ส่งเสริม พัฒนา อนุรักษ์ และการใช้พลังงานทดแทน พลังงานทางเลือก และพลังงานหมุนเวียน ที่เป็นมิตรกับสิ่งแวดล้อม
- ๖.๔ การจัดการทรัพยากรธรรมชาติและสิ่งแวดล้อมอย่างมีส่วนร่วมให้ดำรงความสมบูรณ์ของระบบนิเวศอย่างยั่งยืน
- ๖.๕ ส่งเสริมการจัดการขยะตั้งแต่ระดับจุลภาคไปจนถึงระดับมหภาค ก่อให้เกิดระบบสวัสดิการและรายได้

ยุทธศาสตร์ที่ ๗ ด้านการพัฒนา การเมือง การปกครอง การบริหารราชการที่มีประสิทธิภาพ

- เป้าประสงค์ที่ ๑ ส่งเสริมการมีส่วนร่วมในการพัฒนาท้องถิ่นทุกภาคส่วน
- เป้าประสงค์ที่ ๒ ยกระดับการบริหารจัดการภาครัฐ เพื่อรับรองการพัฒนาเมือง และสังคมคุณภาพสูง

แนวทางการพัฒนา

- ๗.๑ เสริมสร้างกระบวนการการเมืองการปกครองอย่างมีส่วนร่วมเพื่อให้เกิดความเข้มแข็งและมั่นคง
- ๗.๒ ส่งเสริมศักยภาพของท้องถิ่นในทุกมิติตามหลักการบริหารจัดการบ้านเมืองที่ดีและบูรณาการ ทุกภาคส่วน
- ๗.๓ จัดโครงสร้างองค์กรให้มีประสิทธิภาพและมีสมรรถนะ ทำให้เกิดตามหลักธรรมาภิบาล บรรลุตามนโยบาย และบริหารงานทันสมัย ลดขั้นตอน รวดเร็ว โปร่งใส ตรวจสอบได้ เพื่อให้เกิดการบริหารภาครัฐอัจฉริยะ
- ๗.๔ พัฒนาเทคโนโลยีและบุคลากรของท้องถิ่นให้มีสมรรถนะก้าวทันการเปลี่ยนแปลงวิธีใหม่
- ๗.๕ ส่งเสริมการจัดเก็บข้อมูล ตลอดจนเข้าถึงการเชื่อมโยงและใช้งานข้อมูล โดยมีเป้าหมาย เพื่อเผยแพร่ข้อมูล สร้างการเรียนรู้ และสร้างการรับรู้การบริหารงานท้องถิ่นเพื่อให้ประชาชนมีส่วนร่วม ในการเข้าถึงบริการภาครัฐ

๒. ยุทธศาสตร์ของเทศบาลเมืองสระแก้ว อำเภอเมืองสระแก้ว จังหวัดสระแก้ว

๑) วิสัยทัศน์ (VISION)

“ เทศบาลเมืองสระแก้ว เป็นเมืองแห่งความน่าอยู่ พัฒนาสู่สังคมคุณภาพ ”

๒) พันธกิจการพัฒนาท้องถิ่น

เพื่อให้บรรลุวิสัยทัศน์ของเทศบาลเมืองสระแก้ว จำเป็นอย่างยิ่งที่จะต้องให้ความสำคัญกับการวางบทบาทการพัฒนาเมืองสระแก้วในอนาคตอย่างเหมาะสมสอดคล้องกับปัญหาความต้องการของประชาชน รวมทั้งสอดคล้องกับศักยภาพและบทบาทหน้าที่ของเทศบาล เพื่อที่จะให้ประชาชนได้รับประโยชน์สูงสุด จึงได้กำหนดพันธกิจ ดังนี้

(๑) จัดให้มีระบบโครงสร้างพื้นฐาน ระบบสาธารณูปโภค – สาธารณูปการ ให้เพียงพอทั่วถึงและทันสมัย

(๒) จัดให้มีการส่งเสริม พัฒนาคุณภาพชีวิต ศักยภาพของคน ความเข้มแข็งของชุมชน รวมถึงความมั่นคง ความสงบเรียบร้อย และการค้าเพื่อสร้างรายได้ให้แก่ประชาชน

(๓) จัดให้มีการอนุรักษ์ ฟื้นฟูทรัพยากรธรรมชาติ รักษาสิ่งแวดล้อมและการทำเกษตรตามแนวทางเศรษฐกิจพอเพียงอย่างยั่งยืน

(๔) จัดให้มีการส่งเสริมการศึกษา กีฬา ทำนุบำรุงศาสนา วัฒนธรรม จารีตประเพณี สืบทอดภูมิปัญญาท้องถิ่น และท่องเที่ยวเชิงนิเวศเชื่อมโยงอารยธรรมโบราณ

(๕) จัดให้มีการพัฒนาการบริหารกิจการบ้านเมืองที่ดี ส่งเสริม สนับสนุนการมีส่วนร่วมของชุมชน เพื่อให้ประชาชนร่วมกันแสดงความคิดเห็น ร่วมพัฒนาและตรวจสอบปัญหาการทุจริตคอร์รัปชัน

๓) จุดมุ่งหมายเพื่อการพัฒนา

(๑) ปรับปรุงและพัฒนาโครงสร้างพื้นฐานและสิ่งแวดล้อมให้ได้มาตรฐานต่อความต้องการของประชาชนเพื่อรองรับการขยายตัวของชุมชนในอนาคต

(๒) ปรับปรุงและพัฒนาการบริการด้านสาธารณสุข เพื่อยกระดับคุณภาพชีวิตของประชาชนให้ดีขึ้น มีสุขภาพพลานามัยที่แข็งแรง สมบูรณ์

(๓) พัฒนาเศรษฐกิจ การค้า พร้อมส่งเสริมให้ประชาชนมีการรวมกลุ่มประกอบอาชีพ ส่งเสริมการตลาด สร้างความเข้มแข็งให้กับกลุ่มอาชีพ ส่งเสริมการเกษตรทฤษฎีใหม่ เกษตรผสมผสานตามแนวทางเศรษฐกิจพอเพียงไปสู่ความยั่งยืน

(๔) ปรับปรุงและพัฒนาแหล่งท่องเที่ยวที่มีอยู่เดิม สร้างแหล่งท่องเที่ยวแห่งใหม่เพื่อรองรับการท่องเที่ยววิถีใหม่ รวมถึงอนุรักษ์ทรัพยากรธรรมชาติ ดูแลรักษาความสะอาดและสิ่งแวดล้อม

(๕) พัฒนาระบบการศึกษา อนุรักษ์วัฒนธรรมประเพณี ภูมิปัญญาท้องถิ่น

(๖) ส่งเสริมด้านความมั่นคง ความสงบเรียบร้อยและพัฒนาทรัพยากรมนุษย์ ให้มีความรู้เพิ่มขึ้นในการทำงานที่มีประสิทธิภาพมากขึ้น

(๗) ปรับปรุงและพัฒนาระบบการบริหารจัดการบ้านเมืองที่ดีให้มีประสิทธิภาพ โปร่งใสและสามารถตรวจสอบได้ ลดขั้นตอนและระยะเวลาการปฏิบัติราชการ เพื่อให้ประชาชนได้รับการบริการอย่างรวดเร็ว ถูกต้อง เป็นธรรม ตลอดจนได้รับความมั่นคงปลอดภัยในชีวิตและทรัพย์สิน

๔) ยุทธศาสตร์

เทศบาลเมืองสระแก้ว ได้ดำเนินการจัดทำยุทธศาสตร์โดยสอดคล้องกับยุทธศาสตร์การพัฒนาขององค์กรปกครองส่วนท้องถิ่นในเขตจังหวัด ยุทธศาสตร์จังหวัด แผนพัฒนากลุ่มจังหวัดภาคตะวันออก ๒ แผนพัฒนาภาคตะวันออก แผนพัฒนาเศรษฐกิจและสังคมแห่งชาติ ฉบับที่ ๑๒ และยุทธศาสตร์ชาติ ๒๐ ปี โดยกำหนดยุทธศาสตร์การพัฒนาไว้ ๕ ด้าน เพื่อให้เกิดความเชื่อมโยง สอดคล้องกันและการนำไปปฏิบัติบรรลุเป้าหมายที่วางไว้ ดังนี้

- ยุทธศาสตร์ที่ ๑ การพัฒนาด้านโครงสร้างพื้นฐาน
- ยุทธศาสตร์ที่ ๒ การพัฒนาด้านการส่งเสริมคุณภาพชีวิต การจัดระเบียบชุมชน สังคม และการส่งเสริมการค้า การลงทุน
- ยุทธศาสตร์ที่ ๓ การพัฒนาด้านอนุรักษ์ทรัพยากรธรรมชาติ สิ่งแวดล้อม และการเกษตร
- ยุทธศาสตร์ที่ ๔ การพัฒนาด้านการศึกษา การกีฬา ศาสนา ศิลปะ วัฒนธรรม จารีตประเพณี ภูมิปัญญาท้องถิ่น และการท่องเที่ยว
- ยุทธศาสตร์ที่ ๕ การพัฒนาด้านการบริหารจัดการที่ดีและการบริการสาธารณะ

๕) เป้าประสงค์ (รวม)

๑. พัฒนาด้านโครงสร้างพื้นฐานในพื้นที่เทศบาลเมืองสระแก้ว โดยมุ่งสร้างและปรับปรุงซ่อมแซม ถนน ไฟฟ้า ประปา ท่อระบายน้ำ รางระบายน้ำ ระบบสาธารณูปโภคและสาธารณูปการให้ได้มาตรฐาน ทัวถึง เพื่อความเป็นอยู่ที่ดีของประชาชนและรองรับการพัฒนาเมืองอย่างยั่งยืน

๒. พัฒนาคุณภาพชีวิตของประชาชนในพื้นที่เทศบาลเมืองสระแก้ว ด้านความรู้ ความสามารถ ทักษะในการประกอบอาชีพ ให้มีความมั่นคงในการดำรงชีวิต ส่งเสริมคนในสังคมให้มีคุณธรรม เรียนรู้อย่างต่อเนื่องเพื่อรองรับเท่าทันการเปลี่ยนแปลงของสังคม เสริมสร้างสุขภาวะที่ดีของประชาชนให้สามารถเข้าถึงบริการที่มีคุณภาพของรัฐ การจัดการบริการสังคมสงเคราะห์แก่ เด็ก สตรี คนชรา ผู้ด้อยโอกาส ผู้พิการ ผู้ไร้บ้าน ป้องกัน สาธารณภัยและการรักษาความสงบเรียบร้อย ระวังโรคติดต่อโรคระบาดในพื้นที่ สร้างการมีส่วนร่วมของประชาชนในการป้องกัน และแก้ไขปัญหาเสพติด เพื่อสังคมเข้มแข็ง มีความปลอดภัยในชีวิตและทรัพย์สิน ประชาชนมีคุณภาพชีวิตที่ดี รวมถึงการส่งเสริมพัฒนาเศรษฐกิจ การค้า การลงทุนในพื้นที่เทศบาลเมืองสระแก้ว โดยมุ่งส่งเสริมความรู้ด้านทักษะในการประกอบอาชีพของประชาชน การแปรรูปสินค้าเกษตรเพื่อสร้างมูลค่าเพิ่ม การรวมพลังกันในรูปกลุ่มหรือสหกรณ์ การผลิตสินค้าเกษตรตามความต้องการของตลาด

๓. สร้างการมีส่วนร่วมของประชาชนในการรักษาทรัพยากรธรรมชาติและสิ่งแวดล้อมในพื้นที่เทศบาลเมืองสระแก้ว จัดให้มีระบบกำจัดขยะมูลฝอย สิ่งปฏิกูลและน้ำเสีย การทำเกษตรแบบทฤษฎีใหม่ การดำรงชีวิตตามแนวทางพระราชดำริ “ปรัชญาเศรษฐกิจพอเพียง” เพื่อสร้างชุมชนให้เข้มแข็งและมีส่วนร่วมในการพัฒนา

๔. ส่งเสริมและสนับสนุนด้านการศึกษาทั้งในและนอกระบบ พัฒนาด้านการกีฬาให้มีมาตรฐาน ทำนุบำรุงศาสนา อนุรักษ์วัฒนธรรม ประเพณี ส่งเสริมและสืบทอดภูมิปัญญาท้องถิ่น สร้างองค์ความรู้และสนับสนุนให้มีการต่อยอดความคิด บริหารจัดการพัฒนาแหล่งท่องเที่ยวที่มีอยู่เดิมให้มีประสิทธิภาพ พัฒนาแหล่งท่องเที่ยวแห่งใหม่ให้มีศักยภาพ มีความหลากหลายภายใต้การมีส่วนร่วมชุมชน สนับสนุนการท่องเที่ยวเชิงเกษตร เชิงอนุรักษ์ ท่องเที่ยวเชิงนิเวศตามรอยประวัติศาสตร์ที่เชื่อมโยงอารยธรรมโบราณ

๕. ส่งเสริมและพัฒนาบุคลากรให้มีศักยภาพ พัฒนาระบบการบริหารจัดการองค์กรและการบริการให้ได้มาตรฐาน มีประสิทธิภาพ ประหยัด โปร่งใส และเป็นธรรม รวมถึงพัฒนาชุมชนให้เป็นองค์กรแห่งการเรียนรู้ ส่งเสริมให้เกิดความร่วมมือระหว่างเทศบาลกับชุมชนเพื่อให้ประชาชนได้เข้ามามีส่วนร่วมในการบริหารงานท้องถิ่นและสามารถเข้าถึงบริการสาธารณะและกิจกรรมสาธารณะได้อย่างเท่าเทียมและทั่วถึง

๖) แนวทางการพัฒนาตามประเด็นยุทธศาสตร์

ยุทธศาสตร์ที่ ๑ การพัฒนาด้านโครงสร้างพื้นฐาน

กลยุทธ์ที่ ๑ พัฒนาระบบโครงสร้างพื้นฐานและสิ่งอำนวยความสะดวกให้ครบถ้วนและสมบูรณ์ เพื่อให้ประชาชนมีคุณภาพชีวิตที่ดีขึ้น

กลยุทธ์ที่ ๒ ก่อสร้าง ปรับปรุง ซ่อมแซมเส้นทางคมนาคม ท่อระบายน้ำ รางระบายน้ำให้ได้มาตรฐานและทั่วถึง เพื่อความสะดวกในการสัญจรของประชาชน

กลยุทธ์ที่ ๓ ขยายเขตไฟฟ้าและประปา เพื่อให้ประชาชนเข้าถึงระบบสาธารณูปโภคและสาธารณูปการโดยทั่วกัน

ตัวชี้วัด

- (๑) ร้อยละของชุมชน ที่มีโครงสร้างพื้นฐานเส้นทางคมนาคมเพียงพอ
- (๒) ร้อยละของจำนวนถนน ที่ได้รับการปรับปรุง ซ่อมแซม ให้สามารถใช้งานได้ดี รวมถึงท่อระบายน้ำ และรางระบายน้ำ ดำเนินการเพื่อป้องกันน้ำท่วมขัง
- (๓) ร้อยละของชุมชน ที่มีไฟทางส่องสว่างและมีน้ำใช้เพื่ออุปโภคและบริโภค

ค่าเป้าหมาย

ตัวชี้วัด	ค่าเป้าหมาย				
	พ.ศ.๒๕๖๖	พ.ศ.๒๕๖๗	พ.ศ.๒๕๖๘	พ.ศ.๒๕๖๙	พ.ศ.๒๕๗๐
ตัวชี้วัด ที่ ๑	๗๐	๗๐	๘๐	๘๐	๙๐
ตัวชี้วัด ที่ ๒	๗๐	๗๐	๘๐	๘๐	๘๐
ตัวชี้วัด ที่ ๓	๘๐	๘๐	๙๐	๙๐	๙๐

ยุทธศาสตร์ที่ ๒ การพัฒนาด้านการส่งเสริมคุณภาพชีวิต การจัดระเบียบชุมชน สังคม และการส่งเสริมการค้า การลงทุน

กลยุทธ์ที่ ๑ ส่งเสริม พัฒนาอาชีพแก่ประชาชน ให้มีรายได้เพียงพอเพื่อการดำรงชีพ

กลยุทธ์ที่ ๒ ส่งเสริม สนับสนุนการจัดบริการทางสังคม การสังคมสงเคราะห์ที่มีคุณภาพของรัฐ การเสริมสร้างสุขภาวะที่ดีของประชาชน และเข้าถึงบริการทางสาธารณสุขอย่างถ้วนหน้า

กลยุทธ์ที่ ๓ ส่งเสริม สนับสนุน ป้องกันและแก้ไขปัญหายาเสพติด สร้างภูมิคุ้มกันทางสังคม

กลยุทธ์ที่ ๔ รักษาความสงบเรียบร้อย จัดระเบียบชุมชน เพื่อความปลอดภัยในชีวิตและทรัพย์สินของประชาชน พัฒนางานด้านป้องกันและบรรเทาสาธารณภัยเพื่อลดความสูญเสียที่อาจเกิดขึ้น

กลยุทธ์ที่ ๕ ส่งเสริมและสนับสนุนการตลาด เพื่อเพิ่มช่องทางการจำหน่ายสินค้า การกระจายผลผลิตของเกษตรกร การรวมกลุ่มเกษตรกร กลุ่มสหกรณ์

ตัวชี้วัด

(๑) ร้อยละของประชาชน และชุมชนที่ได้รับการฝึกอบรมอาชีพเพื่อสร้างรายได้

(๒) ร้อยละของประชาชน ในการเข้าถึงบริการสาธารณสุข และการสังคมสงเคราะห์จากหน่วยงานของรัฐ

(๓) ร้อยละของประชาชน ที่ได้รับการฝึกอบรมเพื่อสร้างแนวร่วมในการป้องกันปัญหาการแพร่ระบาดของยาเสพติด

(๔) ร้อยละของชุมชน ที่ได้รับการจัดระเบียบ บุคลากร อาสาสมัคร ที่ได้รับการฝึกอบรมเพื่อสร้างองค์ความรู้ในการป้องกัน ระวัง ยับยั้งและให้ความช่วยเหลือด้านสาธารณสุข

(๕) ร้อยละที่เพิ่มขึ้นของรายได้จากการจำหน่ายสินค้า OTOP และผลิตภัณฑ์แปรรูปอาหารเกษตรได้รับการรับรองมาตรฐาน

ค่าเป้าหมาย

ตัวชี้วัด	ค่าเป้าหมาย				
	พ.ศ.๒๕๖๖	พ.ศ.๒๕๖๗	พ.ศ.๒๕๖๘	พ.ศ.๒๕๖๙	พ.ศ.๒๕๗๐
ตัวชี้วัด ที่ ๑	๖๐	๖๐	๖๐	๖๐	๖๐
ตัวชี้วัด ที่ ๒	๖๐	๗๐	๗๐	๘๐	๘๐
ตัวชี้วัด ที่ ๓	๖๐	๖๐	๖๐	๖๐	๖๐
ตัวชี้วัด ที่ ๔	๖๐	๖๐	๖๐	๗๐	๗๐
ตัวชี้วัด ที่ ๕	๖๐	๖๐	๖๐	๗๐	๗๐

ยุทธศาสตร์ที่ ๓ การพัฒนาด้านอนุรักษ์ทรัพยากรธรรมชาติ สิ่งแวดล้อม และการเกษตร

กลยุทธ์ที่ ๑ จัดโครงการ กิจกรรมส่งเสริมความรู้ให้แก่ประชาชนตระหนักถึงความสำคัญของการอนุรักษ์ทรัพยากรและสิ่งแวดล้อม และการลดปริมาณขยะในครัวเรือน

กลยุทธ์ที่ ๒ การจัดการสิ่งแวดล้อมและมลพิษต่าง ๆ รวมถึงการกำจัดขยะมูลฝอยและสิ่งปฏิกูล การรักษาความสะอาด การระบายน้ำ

กลยุทธ์ที่ ๓ สร้างการร่วมกลุ่มของชุมชนเพื่อหาอัตลักษณ์ท้องถิ่น โดยส่งเสริมผลิตภัณฑ์ชุมชน และมุ่งเน้นให้เกิดการพึ่งพาตนเองตามหลักปรัชญาของเศรษฐกิจพอเพียง

กลยุทธ์ที่ ๔ ส่งเสริมการใช้พลังงานทดแทนเพื่อลดต้นทุนการผลิต และผลิตสินค้าเกษตร
ท้องถิ่นให้ตรงกับความต้องการของตลาด

ตัวชี้วัด

- (๑) ร้อยละของประชาชนที่เข้าร่วม โครงการ/กิจกรรม
- (๒) ร้อยละของปริมาณขยะมูลฝอยที่ส่งเข้าสู่ระบบกำจัดขยะ มีจำนวนลดลง
- (๓) ร้อยละของผลิตภัณฑ์ชุมชนที่เพิ่มขึ้น
- (๔) ร้อยละของสินค้าเกษตรที่เข้าสู่ตลาด และอัตราการใช้พลังงานทางเลือกของเกษตรกร

ค่าเป้าหมาย

ตัวชี้วัด	ค่าเป้าหมาย				
	พ.ศ.๒๕๖๖	พ.ศ.๒๕๖๗	พ.ศ.๒๕๖๘	พ.ศ.๒๕๖๙	พ.ศ.๒๕๗๐
ตัวชี้วัด ที่ ๑	๖๐	๖๐	๖๐	๗๐	๗๐
ตัวชี้วัด ที่ ๒	๖๐	๗๐	๗๐	๘๐	๘๐
ตัวชี้วัด ที่ ๓	๖๐	๖๐	๖๐	๖๐	๖๐
ตัวชี้วัด ที่ ๔	๖๐	๖๐	๖๐	๖๐	๖๐

ยุทธศาสตร์ที่ ๔ การพัฒนาด้านการศึกษา การกีฬา ศาสนา ศิลปะ วัฒนธรรม จารีตประเพณี
ภูมิปัญญาท้องถิ่น และการท่องเที่ยว

กลยุทธ์ที่ ๑ ส่งเสริมและพัฒนาศักยภาพการเรียนรู้ของประชาชนด้านการศึกษา ทั้งในระบบ
และนอกระบบ เพื่อเพิ่มทักษะความรู้ ความสามารถในการดำรงชีวิตอย่างมีคุณค่า

กลยุทธ์ที่ ๒ เพิ่มศักยภาพด้านการศึกษา พัฒนาทักษะทางสังคม เรียนรู้การอยู่ร่วมกันให้แก่
เด็กนักเรียนทุกช่วงวัย รวมทั้งพัฒนาบุคลากรทางการศึกษา

กลยุทธ์ที่ ๓ ส่งเสริมสนับสนุนด้านการกีฬาและนันทนาการ พัฒนาโครงสร้างด้านการกีฬา
ให้ได้มาตรฐาน ทัวถึงและเพียงพอแก่เด็ก เยาวชน และประชาชนทั่วไป

กลยุทธ์ที่ ๔ ส่งเสริมทำนุบำรุง ศาสนา วัฒนธรรม อนุรักษ์ประเพณีภูมิปัญญาท้องถิ่น และ
โบราณสถานที่เป็นเอกลักษณ์ของจังหวัด

กลยุทธ์ที่ ๕ พัฒนาและปรับปรุงแหล่งท่องเที่ยว ให้มีความหลากหลาย โดยเฉพาะแหล่ง
ท่องเที่ยวทางธรรมชาติ ท่องเที่ยวเชิงนิเวศ ตามรอยประวัติศาสตร์ที่เชื่อมโยงอารยธรรมโบราณ

ตัวชี้วัด

- (๑) ร้อยละของจำนวนประชาชนที่เข้าถึงการศึกษ และภาษาต่างประเทศ รวมทั้งมีทักษะ
การเรียนรู้ที่ดีขึ้น
- (๒) ร้อยละของเด็กปฐมวัยที่ได้รับการพัฒนาด้านทักษะ รวมทั้งเด็ก เยาวชนและบุคลากร
ทางการศึกษาได้รับการพัฒนาศักยภาพเพิ่มขึ้น
- (๓) ร้อยละของจำนวนกิจกรรมที่เกี่ยวข้องกับกีฬาและนันทนาการของประชาชน

(๔) ร้อยละของจำนวนกิจกรรมในการส่งเสริมภูมิปัญญาท้องถิ่น ศิลปวัฒนธรรมและ ประเพณีท้องถิ่น

(๕) ร้อยละของแหล่งท่องเที่ยวที่ได้รับการพัฒนา ปรับปรุง พร้อมทั้งการจัดทำเส้นทาง ป้ายบอกทาง ป้ายแนะนำเพื่อประชาสัมพันธ์แหล่งท่องเที่ยว และการเยี่ยมชมของนักท่องเที่ยวที่เพิ่มขึ้น

ค่าเป้าหมาย

ตัวชี้วัด	ค่าเป้าหมาย				
	พ.ศ.๒๕๖๖	พ.ศ.๒๕๖๗	พ.ศ.๒๕๖๘	พ.ศ.๒๕๖๙	พ.ศ.๒๕๗๐
ตัวชี้วัด ที่ ๑	๖๐	๖๐	๗๐	๘๐	๘๐
ตัวชี้วัด ที่ ๒	๖๐	๖๐	๗๐	๘๐	๘๐
ตัวชี้วัด ที่ ๓	๕๐	๖๐	๖๐	๗๐	๗๐
ตัวชี้วัด ที่ ๔	๕๐	๖๐	๖๐	๗๐	๗๐
ตัวชี้วัด ที่ ๕	๕๐	๖๐	๖๐	๗๐	๗๐

ยุทธศาสตร์ที่ ๕ การพัฒนาด้านการบริหารจัดการที่ดีและการบริการสาธารณะ

แนวทางการพัฒนา (กลยุทธ์)

กลยุทธ์ที่ ๑ ปรับปรุงระบบการบริหารจัดการในองค์กรให้มีประสิทธิภาพ ปรับรูปแบบการ ให้บริการลดขั้นตอนการดำเนินงานเพื่อให้บริการสาธารณะแก่ประชาชน

กลยุทธ์ที่ ๒ พัฒนาระบบเทคโนโลยีสารสนเทศและการสื่อสาร รวมทั้งอุปกรณ์ เครื่องมือ เครื่องใช้ให้มีความทันสมัยสามารถใช้งานได้มีประสิทธิภาพ

กลยุทธ์ที่ ๓ ก่อสร้าง ปรับปรุง ซ่อมแซมอาคาร สถานที่ปฏิบัติงานให้ทันสมัย มีความปลอดภัย สวยงามและเพียงพอ พร้อมรองรับให้บริการสาธารณะ

กลยุทธ์ที่ ๔ เสริมสร้างธรรมาภิบาลในองค์กรและชุมชน ส่งเสริมระบบคุณธรรม และ จริยธรรม ตามหลักการบริหารบ้านเมืองที่ดี

กลยุทธ์ที่ ๕ สร้างจิตสำนึกและเพิ่มสมรรถนะให้แก่บุคลากรขององค์กร ในการนำนโยบาย ไปสู่การปฏิบัติอย่างมีประสิทธิภาพ เพิ่มขีดความสามารถในการปฏิบัติงาน

กลยุทธ์ที่ ๖ สร้างกระบวนการมีส่วนร่วมของทุกภาคส่วนในกิจกรรมสาธารณะ บริการ สาธารณะเพื่อร่วมรับรู้ ร่วมคิด ร่วมทำ ร่วมรับประโยชน์

ตัวชี้วัด

(๑) ร้อยละของระดับความพึงพอใจของประชาชนผู้ใช้บริการต่าง ๆ จากหน่วยงาน

(๒) ร้อยละของการใช้ประโยชน์จากเทคโนโลยีในการปฏิบัติงาน

(๓) ร้อยละของอาคาร สถานที่ปฏิบัติราชการ ได้รับการปรับปรุง ซ่อมแซม หรือก่อสร้าง

เพิ่มเติม

- (๔) ร้อยละของความสำเร็จในการจัดกิจกรรมเพื่อเสริมสร้างธรรมาภิบาลในองค์กร
- (๕) ร้อยละของบุคลากรที่ได้รับการพัฒนา ฝึกอบรมหลักสูตรต่าง ๆ และสามารถปฏิบัติงานได้อย่างมีประสิทธิภาพ
- (๖) ร้อยละของประชาชน และชุมชนที่เข้ามามีส่วนร่วมในการพัฒนาท้องถิ่น

ค่าเป้าหมาย

ตัวชี้วัด	ค่าเป้าหมาย				
	พ.ศ.๒๕๖๖	พ.ศ.๒๕๖๗	พ.ศ.๒๕๖๘	พ.ศ.๒๕๖๙	พ.ศ.๒๕๗๐
ตัวชี้วัด ที่ ๑	๖๐	๗๐	๘๐	๘๐	๙๐
ตัวชี้วัด ที่ ๒	๖๐	๗๐	๘๐	๘๐	๙๐
ตัวชี้วัด ที่ ๓	๗๐	๗๐	๗๐	๘๐	๙๐
ตัวชี้วัด ที่ ๔	๖๐	๖๐	๗๐	๗๐	๗๐
ตัวชี้วัด ที่ ๕	๖๐	๗๐	๗๐	๘๐	๘๐
ตัวชี้วัด ที่ ๖	๕๐	๖๐	๖๐	๖๐	๗๐

๗) จุดยืนทางยุทธศาสตร์

จากประเด็นความเชื่อมโยงยุทธศาสตร์ของยุทธศาสตร์ชาติ ๒๐ ปี แผนพัฒนาเศรษฐกิจและสังคมแห่งชาติ ฉบับที่ ๑๒ แผนพัฒนาภาคตะวันออก แผนพัฒนากลุ่มจังหวัดภาคตะวันออก ๒ แผนพัฒนาจังหวัดสระแก้ว รวมถึงยุทธศาสตร์การพัฒนาขององค์กรปกครองท้องถิ่นในเขตจังหวัดสระแก้ว จะเห็นได้ว่ามีความเชื่อมโยงและสอดคล้อง ในการนำมาเป็นแนวทางกำหนดประเด็นยุทธศาสตร์การพัฒนาขององค์กร เพื่อเตรียมความพร้อมให้สามารถปรับตัวรองรับผลกระทบจากการสภาวะการเปลี่ยนแปลงได้อย่างเหมาะสม โดยให้ความสำคัญกับการพัฒนาด้านโครงสร้างพื้นฐาน ระบบสาธารณสุข ปลอดภัย สาธารณูปการ รองรับการเจริญเติบโตทางเศรษฐกิจ การค้า การลงทุน ให้ประชาชนมีคุณภาพชีวิตที่ดีขึ้น รวมทั้งเพิ่มความรู้และทักษะ ในการประกอบอาชีพแก่ประชาชน ส่งเสริมการผลิตสินค้าเกษตร ผลิตภัณฑ์แปรรูป สร้างอัตลักษณ์ท้องถิ่น ควบคู่ไปกับการพัฒนากีฬา ส่งเสริมการศึกษา สืบทอดภูมิปัญญาท้องถิ่น ส่งเสริมการท่องเที่ยวเชิงนิเวศ ตามรอยประวัติศาสตร์ที่เชื่อมโยงอารยธรรมโบราณ รักษาทรัพยากรธรรมชาติสิ่งแวดล้อม กำจัดขยะมูลฝอย และสิ่งปฏิกูล รักษาความสะอาด จัดระเบียบชุมชน และสังคม พร้อมพัฒนากระบวนการบริหารจัดการองค์กร เพื่อการบริการให้ได้มาตรฐาน เพื่อบรรลุวิสัยทัศน์ตามที่วางไว้ คือ “เทศบาลเมืองสระแก้ว เป็นเมืองแห่งความน่าอยู่ พัฒนาสู่สังคมคุณภาพ”

๘) ความเชื่อมโยงของยุทธศาสตร์ในภาพรวม

รัฐธรรมนูญแห่งราชอาณาจักรไทย มาตรา ๖๕ กำหนดให้รัฐพึงจัดให้มียุทธศาสตร์ชาติ เป็นเป้าหมายการพัฒนาประเทศอย่างยั่งยืน ตามหลักธรรมาภิบาลเพื่อใช้เป็นกรอบในการจัดทำแผนต่าง ๆ ให้สอดคล้องและบูรณาการกันเพื่อให้เกิดเป็นพลังผลักดันร่วมกันไปสู่เป้าหมายดังกล่าว ยุทธศาสตร์ชาติ ๒๐ ปี (พ.ศ. ๒๕๖๑ - ๒๕๘๐) เป็นยุทธศาสตร์ชาติฉบับแรกของประเทศไทยซึ่งจะต้องนำไปสู่การปฏิบัติเพื่อให้ประเทศไทยบรรลุวิสัยทัศน์ “ประเทศไทยมีความมั่นคง มั่งคั่ง ยั่งยืน เป็นประเทศพัฒนาแล้ว ด้วยการพัฒนา ตามหลักปรัชญาของเศรษฐกิจพอเพียง” เพื่อความสุขของคนไทยทุกคน แผนพัฒนาเศรษฐกิจและสังคม แห่งชาติ ฉบับที่ ๑๒ (พ.ศ. ๒๕๖๐ - ๒๕๖๔) ซึ่งได้จัดทำบนพื้นฐานของกรอบยุทธศาสตร์ชาติ ๒๐ ปี โดยมี ๖ ยุทธศาสตร์ตามกรอบยุทธศาสตร์ชาติ ๒๐ ปี และอีก ๔ ยุทธศาสตร์ที่เป็นปัจจัยสนับสนุน เป็นแผนหลักของ การพัฒนาประเทศ และเป้าหมายการพัฒนาที่ยั่งยืน (Sustainable Development Goals: SDGs) ระเบียบ บริหารราชการแผ่นดิน ได้กำหนดให้การจัดทำแผนพัฒนาภาค แผนพัฒนากลุ่มจังหวัด แผนพัฒนาจังหวัด ให้สอดคล้องกับแนวทางการพัฒนาเศรษฐกิจและสังคมในระดับชาติ โดยในการจัดทำแผนพัฒนาท้องถิ่นของ องค์กรปกครองส่วนท้องถิ่นต้องสอดคล้องกับแผนพัฒนาจังหวัดดังกล่าว ซึ่งกระทรวงมหาดไทย ได้กำหนดให้ องค์กรบริหารส่วนจังหวัดดำเนินการจัดยุทธศาสตร์การพัฒนาขององค์กรปกครองส่วนท้องถิ่นในเขตจังหวัด เพื่อให้องค์กรปกครองส่วนท้องถิ่นใช้เป็นแนวทางในการจัดทำยุทธศาสตร์

การกำหนดยุทธศาสตร์เพื่อจัดทำแผนพัฒนาท้องถิ่น พ.ศ.๒๕๖๖ - ๒๕๗๐) ของเทศบาลเมือง สระแก้ว จึงต้องพิจารณาให้มีความสอดคล้องกับยุทธศาสตร์การพัฒนาขององค์กรปกครองส่วนท้องถิ่นในเขต จังหวัด แผนพัฒนาจังหวัด แผนพัฒนากลุ่มจังหวัดภาคตะวันออกเฉียงเหนือตอนบน ๒ แผนพัฒนาภาคตะวันออกเฉียงเหนือตอนบน ๒ แผนพัฒนาภาคตะวันออกเฉียงเหนือตอนบน ๒ แผนพัฒนาเศรษฐกิจและสังคมแห่งชาติ และยุทธศาสตร์ชาติ ๒๐ ปี

ความเชื่อมโยงของยุทธศาสตร์ในภาพรวม

โครงสร้างความเชื่อมโยงแผนยุทธศาสตร์การพัฒนาท้องถิ่น (พ.ศ. ๒๕๖๖ - ๒๕๗๐) ของเทศบาลเมืองสระแก้ว

ยุทธศาสตร์ชาติ ๒๐ ปี
(พ.ศ.๒๕๖๑ - ๒๕๘๐)

แผนพัฒนาเศรษฐกิจ
และสังคมแห่งชาติ
ฉบับที่ ๑๒

แผนพัฒนา
ภาคตะวันออก

แผนพัฒนากลุ่ม
จังหวัดภาค
ตะวันออก ๒

แผนพัฒนาจังหวัด
สระแก้ว

ยุทธศาสตร์การพัฒนาของ
อปท. ในเขตจังหวัด

ยุทธศาสตร์การพัฒนาของ
เทศบาลเมืองสระแก้ว

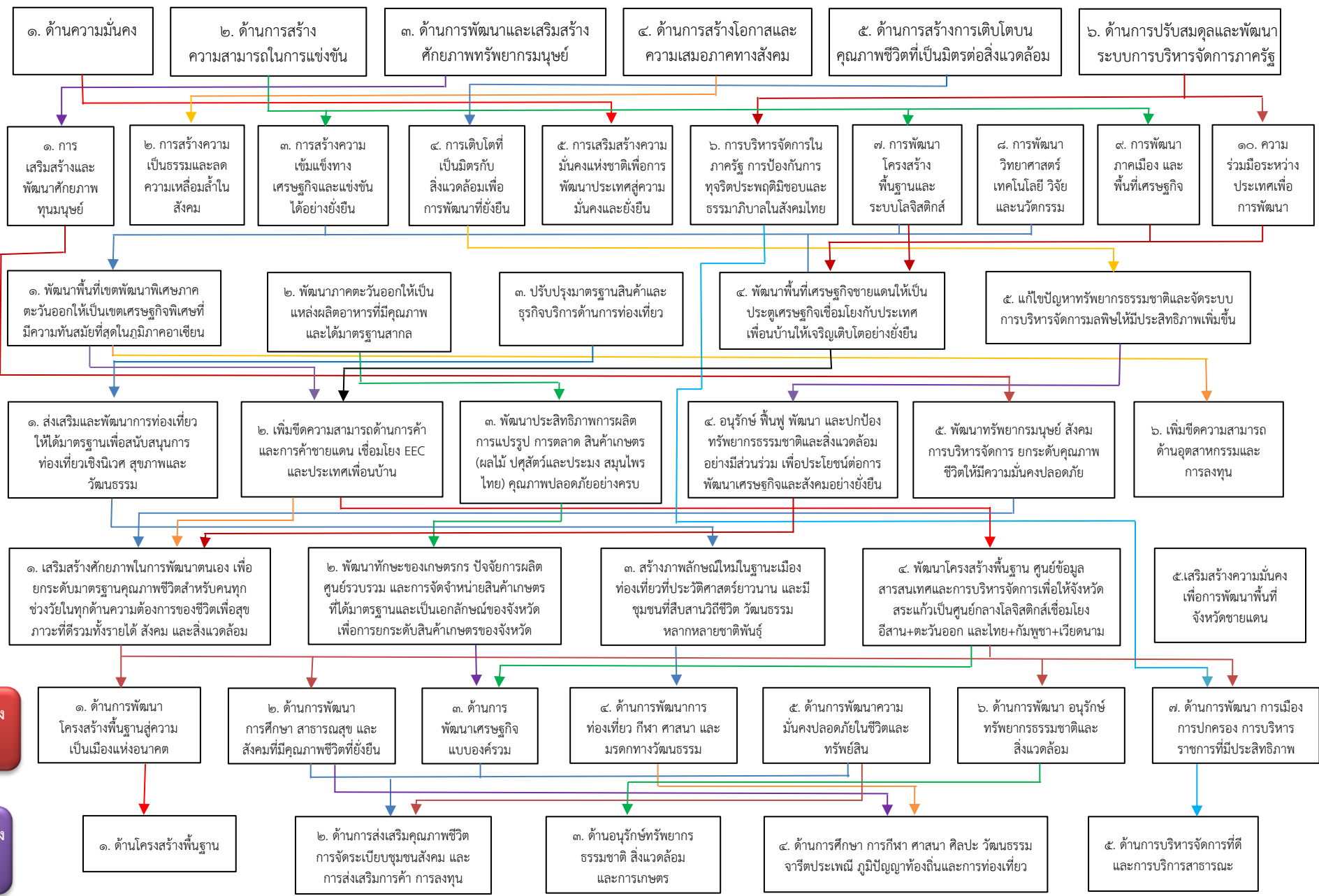

แผนที่ยุทธศาสตร์ (Strategy Map) เทศบาลเมืองสระแก้ว

เทศบาลเมืองสระแก้ว เป็นเมืองแห่งความน่าอยู่ พัฒนาสู่สังคมคุณภาพ

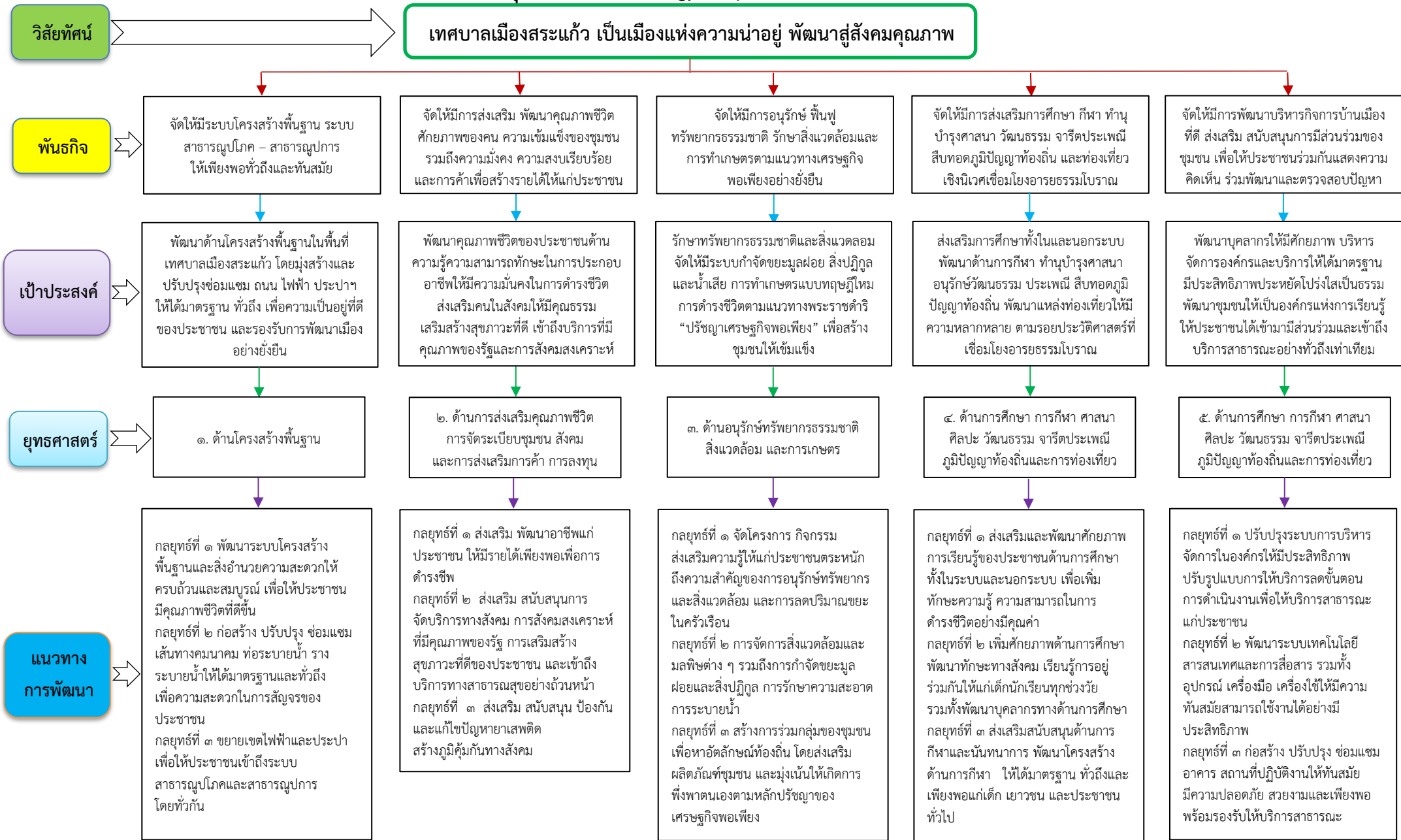

กลยุทธ์ที่ ๔ รักษาความสงบเรียบร้อย จัดระเบียบชุมชน เพื่อความปลอดภัยในชีวิตและทรัพย์สินของประชาชน พัฒนางานด้านป้องกันและบรรเทาสาธารณภัยเพื่อลดความสูญเสียที่อาจเกิดขึ้น
กลยุทธ์ที่ ๕ ส่งเสริมและสนับสนุนการตลาด เพื่อเพิ่มช่องทางการจำหน่ายสินค้า การกระจายผลผลิตของเกษตรกร การรวมกลุ่มเกษตรกร กลุ่มสหกรณ์

กลยุทธ์ที่ ๔ ส่งเสริมการใช้พลังงานทดแทนเพื่อลดต้นทุนการผลิต และผลผลิตสินค้าเกษตรท้องถิ่นให้ตรงกับความต้องการของตลาด

กลยุทธ์ที่ ๔ ส่งเสริมทำนุบำรุง ศาสนา วัฒนธรรม อนุรักษ์ประเพณีภูมิปัญญาท้องถิ่น และโบราณสถานที่เป็นเอกลักษณ์ของจังหวัด
กลยุทธ์ที่ ๕ พัฒนาและปรับปรุงแหล่งท่องเที่ยว ให้ความหลากหลาย โดยเฉพาะแหล่งท่องเที่ยวทางธรรมชาติท่องเที่ยวเชิงนิเวศ ตามรอยประวัติศาสตร์ที่เชื่อมโยงอารยธรรมโบราณ

กลยุทธ์ที่ ๔ เสริมสร้างธรรมาภิบาลในองค์กรและชุมชน ส่งเสริมระบบคุณธรรม และจริยธรรม ตามหลักการบริหารบ้านเมืองที่ดี
กลยุทธ์ที่ ๕ สร้างจิตสำนึกและเพิ่มสมรรถนะให้แก่บุคลากรขององค์กร ในการนำนโยบายไปสู่การปฏิบัติอย่างมีประสิทธิภาพ เพิ่มขีดความสามารถในการปฏิบัติงาน
กลยุทธ์ที่ ๖ สร้างกระบวนการมีส่วนร่วมของทุกภาคส่วนในกิจกรรมสาธารณะ บริการสาธารณะเพื่อร่วมรับรู้ ร่วมคิด ร่วมทำ ร่วมรับประโยชน์

๓. การวิเคราะห์เพื่อพัฒนาท้องถิ่น

๓.๑ การวิเคราะห์กรอบการจัดทำยุทธศาสตร์ขององค์กรปกครองส่วนท้องถิ่น

ยุทธศาสตร์การพัฒนาของเทศบาลเมืองสระแก้ว จัดทำโดยมีการศึกษา รวบรวม ข้อมูล ด้านต่าง ๆ ที่เกี่ยวข้อง โดยนำข้อมูลที่ได้มาประเมินวิเคราะห์ SWOT Analysis เป็นเครื่องมือเพื่อกำหนดแนวทางการตัดสินใจถึงโอกาส (Opportunity) และภาวะคุกคามหรือข้อจำกัด (Threat) อันเป็นสภาวะแวดล้อมภายนอก (External Environment) ที่มีผลต่อการพัฒนาในด้านต่าง ๆ ของท้องถิ่น รวมถึงการวิเคราะห์เป็นเครื่องมือเพื่อกำหนดแนวทางการตัดสินใจ จุดอ่อน (Weakness) จุดแข็ง (Strength) ของท้องถิ่น อันเป็นสภาวะแวดล้อมภายใน (Internal Environment) ซึ่งผลการวิเคราะห์ศักยภาพเพื่อประเมินสถานการณ์การพัฒนาในปัจจุบันและโอกาสการพัฒนาในอนาคตของเทศบาลเมืองสระแก้วในภาพรวม พบว่ามีศักยภาพค่อนข้างดี เนื่องจากมีความได้เปรียบหรือมีจุดแข็ง คือ หน่วยงานตั้งอยู่ในตัวเมือง มีความสะดวกสบายในการเดินทาง การคมนาคมขนส่ง มีโรงพยาบาลประจำจังหวัด โรงเรียนที่มีชื่อของจังหวัด หน่วยงานราชการและรัฐวิสาหกิจ ตั้งอยู่ในพื้นที่ มีแหล่งท่องเที่ยวทางธรรมชาติ ทางประวัติศาสตร์ที่สวยงาม รวมทั้งการเดินทางที่ไม่ไกลจากกรุงเทพมหานคร

การวิเคราะห์เพื่อประเมินสถานการณ์ ประกอบด้วย

ปัจจัยภายใน (วิเคราะห์จุดแข็ง จุดอ่อน) Internal Environment (Strength & Weakness) ที่ต้องนำมาพิจารณา ประกอบด้วย

๑. ด้านการบริหาร ได้แก่ การแบ่งส่วนราชการ การวางแผน การประสานงาน การมอบอำนาจ การกำกับดูแล เป็นต้น
๒. ด้านบุคลากร ได้แก่ อัตรากำลัง (ข้าราชการ ลูกจ้างประจำ พนักงานจ้างตามภารกิจ คนงานทั่วไป) คุณภาพ วินัย พฤติกรรม ทักษะ เป็นต้น
๓. ด้านระเบียบ กฎหมาย
๔. ด้านงบประมาณ รวมถึงความช่วยเหลือต่าง ๆ
๕. ด้านระบบฐานข้อมูล
๖. ด้านทรัพยากร เครื่องมือและอุปกรณ์ในการทำงาน

ปัจจัยภายนอก (วิเคราะห์โอกาส ปัญหาอุปสรรค) External Environment (Opportunity & Threat) ที่ต้องนำมาพิจารณา ประกอบด้วย

๑. ด้านการเมือง รวมถึงระดับความขัดแย้งและกลุ่มผลประโยชน์
๒. ด้านเศรษฐกิจ ได้แก่ เศรษฐกิจรวมในเขตพื้นที่ เช่น ด้านแรงงาน การเกษตร ผลผลิต รายได้ การค้า การลงทุน การใช้ที่ดิน
๓. ด้านสังคม
๔. ด้านการศึกษา
๕. ด้านเทคโนโลยี สารสนเทศและการสื่อสาร

การวิเคราะห์จุดแข็ง เป็นการพิจารณาปัจจัยภายในหน่วยงานว่ามีส่วนดี ความเข้มแข็ง ความสามารถ ศักยภาพ ส่วนที่ส่งเสริมความสำเร็จซึ่งจะพิจารณาในด้านต่าง ๆ ประกอบกัน

การวิเคราะห์จุดอ่อน เป็นการพิจารณาปัจจัยภายในหน่วยงานที่มีส่วนเสีย ความอ่อนแอ ข้อจำกัด ความไม่พร้อม ซึ่งจะพิจารณาในด้านต่าง ๆ ประกอบกัน เช่นเดียวกับการวิเคราะห์จุดแข็ง

การวิเคราะห์โอกาส เป็นการศึกษาสภาพแวดล้อมภายนอกว่ามีสภาพเป็นเช่นไร เหตุการณ์ สถานการณ์ของโลก ของประเทศ ของจังหวัด และของอำเภอที่เกิดขึ้นจะส่งผลต่อท้องถิ่นอย่างไร มีการเปลี่ยนแปลงใดที่เป็นประโยชน์หรือเป็นโอกาสอันดีต่อท้องถิ่น โดยจะต้องพิจารณาทั้งด้านเศรษฐกิจ สังคม การเมืองการปกครอง และเทคโนโลยี

การวิเคราะห์ปัญหาอุปสรรคหรือข้อจำกัด เป็นการศึกษาสภาพแวดล้อมภายนอกที่เป็น อุปสรรคหรือภาวะคุกคาม ก่อให้เกิดผลเสียหรือข้อจำกัดต่อท้องถิ่นโดยจะต้องพิจารณาทั้งด้านเศรษฐกิจ สังคม การเมืองการปกครองและเทคโนโลยี เช่นเดียวกับการวิเคราะห์โอกาส

การวิเคราะห์ศักยภาพเพื่อประเมินสถานภาพการพัฒนาในปัจจุบัน และโอกาสการพัฒนา ในอนาคตของเทศบาลเมืองสระแก้ว ด้วยการวิเคราะห์ SWOT Analysis ดังนี้

ปัจจัยภายใน จุดแข็ง (S: Strength) จุดอ่อน (W: Weakness)

ด้าน	จุดแข็ง (S: Strength)	จุดอ่อน (W: Weakness)
๑. ด้านการบริหาร	มีการจัดโครงสร้างภายในที่เหมาะสมและสอดคล้องกับภารกิจ	การบริหารงานในองค์กรยังไม่มีประสิทธิภาพเท่าที่ควร
	มีการแบ่งงาน/มอบหมายหน้าที่รับผิดชอบตามความเหมาะสม	ยังขาดการประสานงานภายในส่วนราชการ กองต่าง ๆ
	มีการบริหารจัดการโดยยึดหลักธรรมาภิบาล	การวางแผนยังไม่เป็นไปตามเป้าหมายที่ตั้งไว้
๒. ด้านบุคลากร	บุคลากรมีความรู้ ความสามารถในการปฏิบัติหน้าที่และมีประสิทธิภาพ	บุคลากรยังไม่เพียงพอต่อปริมาณงานที่เพิ่มขึ้น ไม่เป็นไปตามกรอบอัตรากำลัง และโครงสร้างองค์กร
	ได้รับโอกาสในการฝึกอบรมตามตำแหน่งหน้าที่และความรับผิดชอบอย่างต่อเนื่อง	บุคลากรบางคนไม่ค่อยให้ความสำคัญในการหาความรู้เพิ่มเติม ส่งผลให้การทำงานไม่เกิดประสิทธิภาพเท่าที่ควร
	มีการกำหนดแผนอัตรากำลังตามโครงสร้างและการมอบอำนาจการปฏิบัติหน้าที่ที่ชัดเจน	ยังขาดบุคลากรตามแผนอัตรากำลังสามปีที่วางไว้
๓. ด้านระเบียบ กฎหมาย	บุคลากรมีความรอบรู้ในระเบียบกฎหมาย ที่ใช้ในการปฏิบัติราชการ	บุคลากรบางคนยังขาดความรู้ความเข้าใจในกฎหมาย ระเบียบ และข้อบังคับต่างๆ
๔. ด้านงบประมาณ	การบริหารและการใช้จ่ายงบประมาณเป็นไปอย่างมีประสิทธิภาพ	งบประมาณยังไม่เพียงพอต่อการพัฒนาท้องถิ่นอย่างทั่วถึง

๕. ด้านระบบฐานข้อมูล	มีการจัดเก็บข้อมูลในการดำเนินการเพื่อปรับปรุงและพัฒนา	การจัดเก็บข้อมูลยังไม่เป็นระบบเท่าที่ควร ทำให้ใช้ประโยชน์ได้ไม่เต็มที่
		บุคลากรยังไม่มีความชำนาญในการจัดเก็บข้อมูล
๖. ด้านทรัพยากร เครื่องมือและอุปกรณ์ในการทำงาน	มีเครื่องมือและอุปกรณ์ใช้รองรับในการปฏิบัติงาน	เครื่องมือและอุปกรณ์ในการปฏิบัติงานบางส่วนยังขาดแคลนและไม่ทันสมัยเท่าที่ควร
		เครื่องมือและอุปกรณ์บางอย่างไม่สามารถรองรับการปฏิบัติงานได้

ปัจจัยภายนอก โอกาส (O: Opportunity) อุปสรรคหรือข้อจำกัด (T: Threat)

ด้าน	โอกาส (O: Opportunity)	อุปสรรค ข้อจำกัด (T: Threat)
ด้านการเมือง	ระดับความขัดแย้งทางการเมืองในพื้นที่ไม่ค่อยรุนแรงยังมีความเป็นอันหนึ่งอันเดียวกัน	กลุ่มผลประโยชน์ในท้องถิ่นยังคงมีอิทธิพลต่อการเมืองท้องถิ่น
ด้านเศรษฐกิจ	นโยบายรัฐบาลที่เลือกจังหวัดสระแก้วให้เป็นพื้นที่เขตเศรษฐกิจพิเศษ ส่งผลให้เกิดการลงทุนขนาดใหญ่ เกิดการจ้างงาน สร้างรายได้ให้กับประชาชนในพื้นที่โดยรวม	ปัญหาโรคระบาดโควิด ๑๙ ส่งผลกระทบต่อการทำงาน
	การคมนาคมมีความสะดวกสบาย	ถนนที่อยู่ในความรับผิดชอบประสบปัญหา ชำรุด เป็นหลุมเป็นบ่อ ประสบปัญหาน้ำท่วมขังเป็นประจำในฤดูฝนและถนนในซอยบางแห่งยังไม่ได้มาตรฐานเนื่องจากพื้นที่คับแคบไม่สามารถขยายได้
ด้านสังคม	เปิดโอกาสให้ประชาชนทุกภาคส่วนมีส่วนร่วมในการวางแผนพัฒนาท้องถิ่น เข้าถึงบริการสาธารณะและกิจกรรมสาธารณะ	การมีส่วนร่วมของประชาชนในกระบวนการพัฒนาท้องถิ่นยังขาดองค์ความรู้และการเข้าถึงข้อมูล รวมถึงระเบียบ กฎหมาย
		ปัญหาประชากรแฝงในพื้นที่และแรงงานต่างด้าวรวมทั้งการแพร่ระบาดของยาเสพติด

ด้านการศึกษา	ระบบการศึกษาที่มีความหลากหลาย ทั้งในระบบและนอกระบบ แสดงให้เห็นถึงโอกาสของประชาชนในการเข้าถึงการศึกษา	ประชาชนส่วนใหญ่ยังประสบปัญหาเรื่องรายได้ จึงทำให้โอกาสในการศึกษาในระดับที่สูงขึ้นเป็นไปได้ยาก
		ประชาชนบางส่วนยังไม่ค่อยใส่ใจในการศึกษาเท่าที่ควร
ด้านเทคโนโลยี สารสนเทศและการสื่อสาร	รัฐมีนโยบายส่งเสริมการใช้เทคโนโลยีสารสนเทศ (IT) จึงทำให้ระบบสารสนเทศและการสื่อสารมีประสิทธิภาพมากขึ้น ประชาชนสามารถเข้าถึงเทคโนโลยีสมัยใหม่	ระบบเทคโนโลยีสารสนเทศยังมีข้อจำกัดในภาครัฐ และมีการจากรกรรมข้อมูลทางไซเบอร์
	ประชาชนเรียนรู้การใช้งานเทคโนโลยีและสามารถนำมาประยุกต์ใช้ในการสร้างมูลค่าเพิ่มทางการค้า	ประชาชนบางส่วนใช้เทคโนโลยีในทางที่ผิด และสุ่มเสี่ยงต่อการกระทำผิดกฎหมาย ทั้งมีการใช้เทคโนโลยีในการโจมตีทางการเมืองแก่กลุ่มที่มีความเห็นต่าง นำมาซึ่งความขัดแย้ง และปัญหาการก่ออาชญากรรม

๓.๒ การประเมินสถานการณ์สภาพแวดล้อมภายนอกที่เกี่ยวข้อง

ในการจัดทำแผนพัฒนาท้องถิ่นของเทศบาลเมืองสระแก้ว ได้ทำการประเมินสถานการณ์สภาพแวดล้อมภายนอกที่เกี่ยวข้อง โดยทำเลที่ตั้งของเทศบาล อยู่ใจกลางเมือง ย่านธุรกิจการค้าของจังหวัด การสัญจรบนถนนเส้นหลักจึงพลุกพล่าน ส่วนถนนเส้นรองตามตรอกซอยต่าง ๆ คับแคบ ไม่สามารถขยายได้ เนื่องจากการวางระบบผังเมือง จึงประสบปัญหาเรื่องการจัดระเบียบการจราจร และในฤดูฝนยังประสบกับปัญหาน้ำท่วมขัง และปัญหาจากขยะมูลฝอยที่ถูกทิ้งโดยไม่ถูกสุขลักษณะ ส่วนในด้านเศรษฐกิจยังประสบปัญหาเรื่องความเหลื่อมล้ำด้านรายได้ ประชาชนส่วนใหญ่ที่ยังอาศัยสวัสดิการของรัฐ รวมถึงบ้านพักที่อยู่อาศัย ยังไม่ถูกสุขลักษณะ ด้านการเมืองและสังคม เกิดความขัดแย้งทางความคิดในกลุ่มประชาชน ที่มีอุดมการณ์ทางการเมืองแตกต่างกัน เกิดการแบ่งฝักแบ่งฝ่าย ทั้งในการเมืองระดับชาติ ระดับท้องถิ่น ระดับองค์กร จึงส่งผลกระทบต่อการพัฒนาท้องถิ่นในระดับหนึ่ง รวมถึงปัญหาการแพร่ระบาดของยาเสพติดที่มากขึ้น และการระบาดของโรคติดเชื้อไวรัสโคโรนา ๒๐๑๙ (โควิด ๑๙) ที่ส่งผลกระทบต่อการพัฒนาท้องถิ่น

ส่วนที่ ๓

การนำแผนพัฒนาท้องถิ่น
ไปสู่การปฏิบัติ

ยุทธศาสตร์การพัฒนา
และแผนงาน

ส่วนที่ ๓
การนำแผนพัฒนาท้องถิ่นไปสู่การปฏิบัติ

(๑) ยุทธศาสตร์การพัฒนาและแผนงาน

ที่	ยุทธศาสตร์	ด้าน	แผนงาน	หน่วยงาน รับผิดชอบหลัก	หน่วยงาน สนับสนุน
๑	ด้านโครงสร้างพื้นฐาน	การเศรษฐกิจ	อุตสาหกรรมและการโยธา	กองช่าง	
		บริการชุมชน และสังคม	เคหะและชุมชน	กองช่าง	
๒	ด้านการส่งเสริมคุณภาพชีวิต การจัดระเบียบชุมชน สังคม และการส่งเสริมการค้า การลงทุน	บริการชุมชน และสังคม	สาธารณสุข	กองสาธารณสุข และสิ่งแวดล้อม	
			สังคมสงเคราะห์	กองสวัสดิการ สังคม	
			สร้างความเข้มแข็งของ ชุมชน	กองสวัสดิการ สังคม กองสาธารณสุข และสิ่งแวดล้อม	
		บริหารทั่วไป	การรักษาความสงบภายใน งานป้องกันฯ		
๓	ด้านอนุรักษ์ ทรัพยากรธรรมชาติ สิ่งแวดล้อม และการเกษตร	การเศรษฐกิจ	การเกษตร	กองช่าง	
				กองสาธารณสุข และสิ่งแวดล้อม	
				กองสวัสดิการ สังคม	
		บริการชุมชน และสังคม	เคหะและชุมชน	กองสาธารณสุข และสิ่งแวดล้อม กองช่าง	
๔	ด้านการศึกษา การกีฬา ศาสนา ศิลปะ วัฒนธรรม จารีตประเพณี ภูมิปัญญา ท้องถิ่น และการท่องเที่ยว	บริการชุมชน และสังคม	การศึกษา	กองการศึกษา	
			การศาสนาวัฒนธรรม และนันทนาการ	กองการศึกษา	
			อุตสาหกรรมและการโยธา	กองการศึกษา	
				กองช่าง	

ที่	ยุทธศาสตร์	ด้าน	แผนงาน	หน่วยงาน รับผิดชอบหลัก	หน่วยงาน สนับสนุน
๔	ด้านการบริหารจัดการที่ดี และการบริการสาธารณะ	บริหารทั่วไป	บริหารงานทั่วไป	สำนักปลัด	
			การรักษาความสงบภายใน	สำนักปลัด	
		บริการชุมชน และสังคม	การศึกษา	กองการศึกษา	
				กองสาธารณสุข และสิ่งแวดล้อม	
			เคหะและชุมชน	สำนักปลัด	
				กองสาธารณสุข และสิ่งแวดล้อม	
				กองช่าง	
			สร้างความเข้มแข็ง ของชุมชน	กองสวัสดิการ สังคม	
		กองยุทธศาสตร์ และ งบประมาณ			
		การศาสนาวัฒนธรรม และนันทนาการ	กองการศึกษา		
		การเศรษฐกิจ	อุตสาหกรรมและการโยธา	สำนักปลัด	
				กองช่าง	

ส่วนที่ ๓

การนำแผนพัฒนาท้องถิ่น
ไปสู่การปฏิบัติ

บัญชีโครงการพัฒนาท้องถิ่น

บัญชีสรุปโครงการพัฒนา
แผนพัฒนาท้องถิ่น (พ.ศ.๒๕๖๖ - ๒๕๗๐)
เทศบาลเมืองสระแก้ว อำเภอเมืองสระแก้ว จังหวัดสระแก้ว

ยุทธศาสตร์	ปี ๒๕๖๖		ปี ๒๕๖๗		ปี ๒๕๖๘		ปี ๒๕๖๙		ปี ๒๕๗๐		รวม ๕ ปี	
	จำนวนโครงการ	งบประมาณ (บาท)	จำนวนโครงการ	งบประมาณ (บาท)	จำนวนโครงการ	งบประมาณ (บาท)	จำนวนโครงการ	งบประมาณ (บาท)	จำนวนโครงการ	งบประมาณ (บาท)	จำนวนโครงการ	งบประมาณ (บาท)
๑) ยุทธศาสตร์การพัฒนาด้านโครงสร้างพื้นฐาน												
๑.๑ แผนงานอุตสาหกรรมและการโยธา	๒๕	๑๒๒,๗๐๓,๐๐๐.๐๐	๑๖	๓๐,๓๒๖,๐๐๐.๐๐	๑๖	๗๘,๙๗๖,๐๐๐.๐๐	๑๕	๓๔,๖๔๘,๐๐๐.๐๐	๑๕	๕๐,๐๗๖,๐๐๐.๐๐	๘๗	๓๑๖,๗๒๙,๐๐๐.๐๐
๑.๒ แผนงานเคหะและชุมชน	๕	๑๒๖,๖๔๒,๐๐๐.๐๐	๐	๐.๐๐	๐	๐.๐๐	๒	๑๓,๕๙๙,๐๐๐.๐๐	๐	๐.๐๐	๗	๑๔๐,๒๔๑,๐๐๐.๐๐
รวม	๓๐	๒๔๙,๓๔๕,๐๐๐.๐๐	๑๖	๓๐,๓๒๖,๐๐๐.๐๐	๑๖	๗๘,๙๗๖,๐๐๐.๐๐	๑๗	๔๘,๒๔๗,๐๐๐.๐๐	๑๕	๕๐,๐๗๖,๐๐๐.๐๐	๙๔	๔๕๖,๙๗๐,๐๐๐.๐๐
๒) ยุทธศาสตร์การพัฒนาด้านการส่งเสริมคุณภาพชีวิต การจัดระเบียบชุมชน สังคม และการส่งเสริมการค้า การลงทุน												
๒.๑ แผนงานสาธารณสุข	๘	๙๖๒,๐๐๐.๐๐	๘	๙๖๒,๐๐๐.๐๐	๘	๙๖๒,๐๐๐.๐๐	๘	๙๖๒,๐๐๐.๐๐	๘	๙๖๒,๐๐๐.๐๐	๔๐	๔,๘๑๐,๐๐๐.๐๐
๒.๒ แผนงานสังคมสงเคราะห์	๑	๑๐๐,๐๐๐.๐๐	๑	๑๐๐,๐๐๐.๐๐	๑	๑๐๐,๐๐๐.๐๐	๑	๑๐๐,๐๐๐.๐๐	๑	๑๐๐,๐๐๐.๐๐	๕	๕๐๐,๐๐๐.๐๐
๒.๓ แผนงานสร้างความเข้มแข็งของชุมชน	๘	๒,๓๘๐,๐๐๐.๐๐	๘	๒,๓๘๐,๐๐๐.๐๐	๘	๒,๓๘๐,๐๐๐.๐๐	๘	๒,๓๘๐,๐๐๐.๐๐	๘	๒,๓๘๐,๐๐๐.๐๐	๔๐	๑๑,๙๐๐,๐๐๐.๐๐
๒.๔ แผนงานการรักษาความสงบภายใน	๑	๒๕,๐๐๐.๐๐	๒	๒๖๐,๐๐๐.๐๐	๑	๒๕,๐๐๐.๐๐	๒	๒๖๐,๐๐๐.๐๐	๑	๒๕,๐๐๐.๐๐	๗	๕๙๕,๐๐๐.๐๐
รวม	๑๘	๓,๔๖๗,๐๐๐.๐๐	๑๙	๓,๗๐๒,๐๐๐.๐๐	๑๘	๓,๔๖๗,๐๐๐.๐๐	๑๙	๓,๗๐๒,๐๐๐.๐๐	๑๘	๓,๔๖๗,๐๐๐.๐๐	๙๒	๑๗,๘๐๕,๐๐๐.๐๐
๓) ยุทธศาสตร์การพัฒนาด้านอนุรักษ์ทรัพยากรธรรมชาติและสิ่งแวดล้อม และการเกษตร												
๓.๑ แผนงานการเกษตร	๗	๑,๑๒๙,๐๐๐.๐๐	๗	๑,๑๒๙,๐๐๐.๐๐	๗	๑,๑๒๙,๐๐๐.๐๐	๗	๑,๑๒๙,๐๐๐.๐๐	๗	๑,๑๒๙,๐๐๐.๐๐	๓๕	๕,๖๔๕,๐๐๐.๐๐
๓.๒ แผนงานเคหะและชุมชน	๖	๑๔,๙๐๐,๐๐๐.๐๐	๖	๑๔,๙๐๐,๐๐๐.๐๐	๖	๑๔,๙๐๐,๐๐๐.๐๐	๖	๑๔,๙๐๐,๐๐๐.๐๐	๖	๑๔,๙๐๐,๐๐๐.๐๐	๓๐	๗๔,๕๐๐,๐๐๐.๐๐
รวม	๑๓	๑๖,๐๒๙,๐๐๐.๐๐	๑๓	๑๖,๐๒๙,๐๐๐.๐๐	๑๓	๑๖,๐๒๙,๐๐๐.๐๐	๑๓	๑๖,๐๒๙,๐๐๐.๐๐	๑๓	๑๖,๐๒๙,๐๐๐.๐๐	๖๕	๘๐,๑๔๕,๐๐๐.๐๐

**บัญชีสรุปโครงการพัฒนา
แผนพัฒนาท้องถิ่น (พ.ศ.๒๕๖๖ - ๒๕๗๐)
เทศบาลเมืองสระแก้ว อำเภอเมืองสระแก้ว จังหวัดสระแก้ว**

ยุทธศาสตร์	ปี ๒๕๖๖		ปี ๒๕๖๗		ปี ๒๕๖๘		ปี ๒๕๖๙		ปี ๒๕๗๐		รวม ๕ ปี	
	จำนวนโครงการ	งบประมาณ (บาท)	จำนวนโครงการ	งบประมาณ (บาท)	จำนวนโครงการ	งบประมาณ (บาท)	จำนวนโครงการ	งบประมาณ (บาท)	จำนวนโครงการ	งบประมาณ (บาท)	จำนวนโครงการ	งบประมาณ (บาท)
๔) ยุทธศาสตร์การพัฒนาด้านการศึกษา การกีฬา ศาสนา ศิลปวัฒนธรรม จารีตประเพณี ภูมิปัญญาท้องถิ่น และการท่องเที่ยว												
๔.๑ แผนงานการศึกษา	๑๘	๓๗,๔๔๙,๔๑๐.๐๐	๑๗	๓๕,๙๕๐,๑๐๐.๐๐	๑๕	๓๕,๕๐๐,๑๐๐.๐๐	๑๕	๓๖,๒๕๐,๑๐๐.๐๐	๑๕	๓๗,๑๐๐,๑๐๐.๐๐	๘๐	๑๘๒,๒๔๙,๘๑๐.๐๐
๔.๒ แผนงานการศึกษา วัฒนธรรม และนันทนาการ	๕	๑,๑๐๐,๐๕๐.๐๐	๕	๑,๑๐๐,๐๕๐.๐๐	๕	๑,๑๐๐,๐๕๐.๐๐	๕	๑,๒๐๐,๐๕๐.๐๐	๕	๑,๒๐๐,๐๕๐.๐๐	๒๕	๕,๗๐๐,๒๕๐.๐๐
๔.๓ แผนงานอุตสาหกรรมและการโยธา	๑๕	๔๙,๑๗๕,๕๒๕.๐๐	๕	๔,๘๒๕,๑๙๕.๐๐	๔	๖,๓๕๐,๐๐๐.๐๐	๐	๐.๐๐	๒	๒,๗๐๐,๐๐๐.๐๐	๒๖	๖๓,๐๕๐,๗๒๐.๐๐
รวม	๓๘	๘๗,๗๒๔,๙๘๕.๐๐	๒๗	๔๑,๘๗๕,๓๔๕.๐๐	๒๔	๔๒,๙๕๐,๑๕๐.๐๐	๒๐	๓๗,๔๕๐,๑๕๐.๐๐	๒๒	๔๑,๐๐๐,๑๕๐.๐๐	๑๓๑	๒๕๑,๐๐๐,๗๘๐.๐๐
๕) ยุทธศาสตร์การพัฒนาด้านการบริหารจัดการที่ดีและการบริการสาธารณะ												
๕.๑ แผนงานบริหารงานทั่วไป	๕	๕๕๕,๐๐๐.๐๐	๕	๕๕๕,๐๐๐.๐๐	๕	๕๕๕,๐๐๐.๐๐	๕	๕๕๕,๐๐๐.๐๐	๕	๕๕๕,๐๐๐.๐๐	๒๕	๒,๗๗๕,๐๐๐.๐๐
๕.๒ แผนงานการรักษาความสงบภายใน	๒	๑๗๕,๐๐๐.๐๐	๑	๕,๐๐๐.๐๐	๒	๑๗๕,๐๐๐.๐๐	๑	๕,๐๐๐.๐๐	๒	๑๗๕,๐๐๐.๐๐	๘	๕๓๕,๐๐๐.๐๐
๕.๓ แผนงานการศึกษา	๐	๐.๐๐	๑	๘๗๗,๐๐๐.๐๐	๐	๐.๐๐	๐	๐.๐๐	๐	๐.๐๐	๑	๘๗๗,๐๐๐.๐๐
๕.๔ แผนงานสาธารณสุข	๑	๑๐,๐๐๐.๐๐	๑	๑๐,๐๐๐.๐๐	๑	๑๐,๐๐๐.๐๐	๑	๑๐,๐๐๐.๐๐	๑	๑๐,๐๐๐.๐๐	๕	๕๐,๐๐๐.๐๐
๕.๕ แผนงานเคหะและชุมชน	๒	๘๐๐,๐๐๐.๐๐	๓	๑,๓๐๐,๐๐๐.๐๐	๒	๘๐๐,๐๐๐.๐๐	๒	๘๐๐,๐๐๐.๐๐	๒	๘๐๐,๐๐๐.๐๐	๑๑	๔,๕๐๐,๐๐๐.๐๐
๕.๖ แผนงานสร้างความเข้มแข็งของชุมชน	๔	๑,๕๖๐,๐๐๐.๐๐	๔	๑,๕๖๐,๐๐๐.๐๐	๔	๑,๕๖๐,๐๐๐.๐๐	๔	๑,๕๖๐,๐๐๐.๐๐	๔	๑,๕๖๐,๐๐๐.๐๐	๒๐	๗,๘๐๐,๐๐๐.๐๐
๕.๗ แผนงานการศึกษาวัฒนธรรม และนันทนาการ	๑	๒๐๐,๐๐๐.๐๐	๑	๒๐๐,๐๐๐.๐๐	๑	๒๐๐,๐๐๐.๐๐	๑	๒๐๐,๐๐๐.๐๐	๑	๒๐๐,๐๐๐.๐๐	๕	๑,๐๐๐,๐๐๐.๐๐
๕.๘ แผนงานอุตสาหกรรมและการโยธา	๑๒	๕๔,๒๐๑,๐๐๐.๐๐	๒	๑,๕๖๒,๐๐๐.๐๐	๑	๕๐๐,๐๐๐.๐๐	๒	๑,๖๐๐,๐๐๐.๐๐	๒	๑,๖๐๐,๐๐๐.๐๐	๑๙	๕๙,๔๖๓,๐๐๐.๐๐
รวม	๒๗	๕๗,๕๐๑,๐๐๐.๐๐	๑๘	๖,๐๖๙,๐๐๐.๐๐	๑๖	๓,๘๐๐,๐๐๐.๐๐	๑๖	๔,๗๓๐,๐๐๐.๐๐	๑๗	๔,๙๐๐,๐๐๐.๐๐	๙๔	๗๗,๐๐๐,๐๐๐.๐๐
รวมทั้งสิ้น	๑๒๖	๑๔๔,๐๖๖,๙๘๕.๐๐	๙๓	๔๘,๐๐๑,๓๔๕.๐๐	๘๗	๑๔๕,๒๒๒,๑๕๐.๐๐	๘๕	๑๐๕,๒๘๘,๒๐๑.๐๐	๘๕	๑๑๕,๔๗๒,๑๕๐.๐๐	๔๗๖	๘๘๒,๙๒๐,๗๘๐.๐๐

บัญชีสรุปโครงการพัฒนา ที่นำมาจากแผนพัฒนาหมู่บ้านหรือแผนชุมชน

แบบ ผ.๐๑/๑

เทศบาลเมืองสระแก้ว อำเภอเมืองสระแก้ว จังหวัดสระแก้ว

ยุทธศาสตร์การพัฒนา	ปี ๒๕๖๖		ปี ๒๕๖๗		ปี ๒๕๖๘		ปี ๒๕๖๙		ปี ๒๕๗๐		รวม ๕ ปี	
	จำนวนโครงการ	งบประมาณ (บาท)	จำนวนโครงการ	งบประมาณ (บาท)	จำนวนโครงการ	งบประมาณ (บาท)	จำนวนโครงการ	งบประมาณ (บาท)	จำนวนโครงการ	งบประมาณ (บาท)	จำนวนโครงการ	งบประมาณ (บาท)
ด้านโครงสร้างพื้นฐาน แผนงานอุตสาหกรรมและการโยธา	๓	๒,๐๒๒,๐๐๐	๖	๓,๘๔๗,๐๐๐	๑	๑,๕๐๐,๐๐๐	๓	๓,๐๗๑,๐๐๐	๔	๑,๗๐๕,๐๐๐	๑๗	๑๒,๑๔๕,๐๐๐
รวม	๓	๒,๐๒๒,๐๐๐	๖	๓,๘๔๗,๐๐๐	๑	๑,๕๐๐,๐๐๐	๓	๓,๐๗๑,๐๐๐	๔	๑,๗๐๕,๐๐๐	๑๗	๑๒,๑๔๕,๐๐๐
ด้านการส่งเสริมคุณภาพชีวิต การจัดการ การจัดระเบียบชุมชน สังคม และ การส่งเสริมการค้า การลงทุน แผนงานสร้างความเข้มแข็งชุมชน	๑	๖๐๐,๐๐๐	๑	๖๐๐,๐๐๐	๑	๖๐๐,๐๐๐	๑	๖๐๐,๐๐๐	๑	๖๐๐,๐๐๐	๕	๓,๐๐๐,๐๐๐
รวม	๑	๖๐๐,๐๐๐	๑	๖๐๐,๐๐๐	๑	๖๐๐,๐๐๐	๑	๖๐๐,๐๐๐	๑	๖๐๐,๐๐๐	๕	๓,๐๐๐,๐๐๐
ด้านการศึกษา การกีฬา ศาสนา ศิลปะ วัฒนธรรม จารีตประเพณี ภูมิปัญญาท้องถิ่น และการท่องเที่ยว แผนงานการศาสนาวัฒนธรรมและ นันทนาการ	๖	๙๖๐,๐๐๐	๖	๙๓๐,๐๐๐	๖	๑,๑๑๐,๐๐๐	๖	๑,๑๑๐,๐๐๐	๖	๑,๑๑๐,๐๐๐	๓๐	๕,๒๒๐,๐๐๐
รวม	๖	๙๖๐,๐๐๐	๖	๙๓๐,๐๐๐	๖	๑,๑๑๐,๐๐๐	๖	๑,๑๑๐,๐๐๐	๖	๑,๑๑๐,๐๐๐	๓๐	๕,๒๒๐,๐๐๐
รวมทั้งสิ้น	๑๐	๓,๕๘๒,๐๐๐	๑๓	๕,๓๗๗,๐๐๐	๘	๓,๒๑๐,๐๐๐	๑๐	๔,๗๘๑,๐๐๐	๑๑	๓,๔๑๕,๐๐๐	๕๒	๒๐,๓๖๕,๐๐๐

รายละเอียดโครงการพัฒนา
 แผนพัฒนาท้องถิ่น (พ.ศ. ๒๕๖๖ - ๒๕๗๐)
 เทศบาลเมืองสระแก้ว อำเภอเมืองสระแก้ว จังหวัดสระแก้ว

ก. ยุทธศาสตร์จังหวัดที่ ๑ เสริมสร้างศักยภาพในการพัฒนาตนเอง เพื่อยกระดับมาตรฐานคุณภาพชีวิตสำหรับคนทุกช่วงวัยในทุกด้านความต้องการของชีวิต เพื่อสุขภาวะที่โดยรวมทั้งรายได้ สังคม และสิ่งแวดล้อม

ข. ยุทธศาสตร์การพัฒนาขององค์กรปกครองส่วนท้องถิ่นในเขตจังหวัดสระแก้ว ยุทธศาสตร์ที่ ๑ ด้านการพัฒนาโครงสร้างพื้นฐานสู่ความเป็นเมืองแห่งอนาคต

๑. ยุทธศาสตร์การพัฒนาด้านโครงสร้างพื้นฐาน

๑.๑ แผนงานอุตสาหกรรมและการโยธา

ที่	โครงการ	วัตถุประสงค์	เป้าหมาย (ผลผลิตของโครงการ)	งบประมาณ					ตัวชี้วัด (KPI)	ผลที่คาดว่าจะได้รับ	หน่วยงาน รับผิดชอบหลัก
				๒๕๖๖ (บาท)	๒๕๖๗ (บาท)	๒๕๖๘ (บาท)	๒๕๖๙ (บาท)	๒๕๗๐ (บาท)			
๑	โครงการก่อสร้างทางเท้า ถนนเทศบาล ๖ ซอย ๑ พร้อมวางท่อระบายน้ำ คสล. พร้อมวางท่อระบายน้ำ ชิงในเขตเทศบาล เมืองสระแก้ว	เพื่ออำนวยความสะดวกแก่ประชาชน ในการสัญจรไป-มา แก้ไขปัญหาน้ำท่วม ชิงในเขตเทศบาล เมืองสระแก้ว	ก่อสร้างทางเท้า ขนาดกว้าง ๑.๕๐ เมตร ยาวรวม ๑,๐๘๔ เมตร พร้อมวางท่อระบายน้ำ คสล. ขนาด ๑๐.๖๐ เมตร พร้อมบ่อพัก คสล. (ตามแบบแปลน ทม.สระแก้ว)	๕,๕๐๐,๐๐๐					ประชาชน ได้รับความสะดวกปลอดภัย ในการสัญจรไป-มา และลดปัญหา น้ำท่วมชิง	ประชาชนได้รับความ สะดวก รวดเร็ว ปลอดภัยและทำให้ การระบายน้ำเป็น ไปอย่างมี ประสิทธิภาพ	กองช่าง

รายละเอียดโครงการพัฒนา
 แผนพัฒนาท้องถิ่น (พ.ศ. ๒๕๖๖ - ๒๕๗๐)
 เทศบาลเมืองสระแก้ว อำเภอเมืองสระแก้ว จังหวัดสระแก้ว

ก. ยุทธศาสตร์จังหวัดที่ ๑ เสริมสร้างศักยภาพในการพัฒนาตนเอง เพื่อยกระดับมาตรฐานคุณภาพชีวิตสำหรับคนทุกช่วงวัยในทุกด้านความต้องการของชีวิต เพื่อสุขภาวะที่ดีรวมทั้งรายได้ สังคม และสิ่งแวดล้อม

ข. ยุทธศาสตร์การพัฒนาขององค์กรปกครองส่วนท้องถิ่นในเขตจังหวัดสระแก้ว ยุทธศาสตร์ที่ ๑ ด้านการพัฒนาโครงสร้างพื้นฐานสู่ความเป็นเมืองแห่งอนาคต

๑. ยุทธศาสตร์การพัฒนาด้านโครงสร้างพื้นฐาน

๑.๑ แผนงานอุตสาหกรรมและการโยธา

ที่	โครงการ	วัตถุประสงค์	เป้าหมาย (ผลผลิตของโครงการ)	งบประมาณ					ตัวชี้วัด (KPI)	ผลที่คาดว่าจะได้รับ	หน่วยงาน รับผิดชอบหลัก
				๒๕๖๖ (บาท)	๒๕๖๗ (บาท)	๒๕๖๘ (บาท)	๒๕๖๙ (บาท)	๒๕๗๐ (บาท)			
๒	โครงการก่อสร้างถนน คสล. ถนนเทศบาล ๓๓ พร้อมวางท่อระบายน้ำ คสล.	เพื่ออำนวยความสะดวกแก่ประชาชนในการสัญจรไป-มา ให้มีถนนที่ได้มาตรฐานเพิ่มมากขึ้นและช่วยแก้ไขปัญหาน้ำท่วมขังในเขตเทศบาล	ก่อสร้างถนน คสล. ขนาดกว้าง ๔.๐๐ เมตร ยาว ๘๖๐.๐๐ เมตร หนา ๐.๒๐ เมตร หรือมีพื้นที่ คสล.รวมกันไม่น้อยกว่า ๓,๔๔๐ ตร.ม. พร้อมวางท่อระบายน้ำ คสล. ขนาด Ø ๐.๔๐ เมตร (ตามแบบแปลน ทม.สระแก้ว)	๘,๘๖๐,๐๐๐					ประชาชนมีถนนที่ได้มาตรฐานใช้สัญจรไป-มาเพิ่มขึ้น และลดปัญหาน้ำท่วมขังถนน	ทำให้การจราจรมีความสะดวก รวดเร็ว ปลอดภัย น้ำไม่ท่วมขัง ช่วยแก้ปัญหาฝุ่นละออง	กองช่าง

รายละเอียดโครงการพัฒนา
 แผนพัฒนาท้องถิ่น (พ.ศ. ๒๕๖๖ - ๒๕๗๐)
 เทศบาลเมืองสระแก้ว อำเภอเมืองสระแก้ว จังหวัดสระแก้ว

ก. ยุทธศาสตร์จังหวัดที่ ๑ เสริมสร้างศักยภาพในการพัฒนาตนเอง เพื่อยกระดับมาตรฐานคุณภาพชีวิตสำหรับคนทุกช่วงวัยในทุกด้านความต้องการของชีวิต เพื่อสุขภาวะที่ดีรวมทั้งรายได้ สังคม และสิ่งแวดล้อม

ข. ยุทธศาสตร์การพัฒนาขององค์กรปกครองส่วนท้องถิ่นในเขตจังหวัดสระแก้ว ยุทธศาสตร์ที่ ๑ ด้านการพัฒนาโครงสร้างพื้นฐานสู่ความเป็นเมืองแห่งอนาคต

๑. ยุทธศาสตร์การพัฒนาด้านโครงสร้างพื้นฐาน

๑.๑ แผนงานอุตสาหกรรมและการโยธา

ที่	โครงการ	วัตถุประสงค์	เป้าหมาย (ผลผลิตของโครงการ)	งบประมาณ					ตัวชี้วัด (KPI)	ผลที่คาดว่าจะได้รับ	หน่วยงาน รับผิดชอบหลัก
				๒๕๖๖ (บาท)	๒๕๖๗ (บาท)	๒๕๖๘ (บาท)	๒๕๖๙ (บาท)	๒๕๗๐ (บาท)			
๓	โครงการก่อสร้างถนน คสล. แยกถนนเทศบาล ๑๙ (ซอยอรุณกิจ) พร้อมวางท่อระบายน้ำ คสล.	เพื่ออำนวยความสะดวกแก่ประชาชนในการสัญจรไป-มา ให้มีถนนที่ได้มาตรฐานเพิ่มมากขึ้นและช่วยแก้ไขปัญหาน้ำท่วมขังในเขตเทศบาล	ก่อสร้างถนน คสล. ขนาดกว้าง ๔.๐๐ เมตร ยาว ๑,๐๐๘ เมตร หนา ๐.๒๐ เมตร หรือมีพื้นที่ คสล.รวมกันไม่น้อยกว่า ๔,๐๓๒ ตร.ม. พร้อมวางท่อระบายน้ำ คสล. ขนาด Ø ๐.๔๐ เมตร (ตามแบบแปลน ทม.สระแก้ว)	๘,๕๖๐,๐๐๐					ประชาชนมีถนนที่ได้มาตรฐานใช้สัญจรไป-มาเพิ่มขึ้น และลดปัญหาน้ำท่วมขังถนน	ทำให้การจราจรมีความสะดวก รวดเร็ว ปลอดภัย น้ำไม่ท่วมขัง ช่วยแก้ปัญหาฝุ่นละออง	กองช่าง

รายละเอียดโครงการพัฒนา
 แผนพัฒนาท้องถิ่น (พ.ศ. ๒๕๖๖ - ๒๕๗๐)
 เทศบาลเมืองสระแก้ว อำเภอเมืองสระแก้ว จังหวัดสระแก้ว

ก. ยุทธศาสตร์จังหวัดที่ ๑ เสริมสร้างศักยภาพในการพัฒนาตนเอง เพื่อยกระดับมาตรฐานคุณภาพชีวิตสำหรับคนทุกช่วงวัยในทุกด้านความต้องการของชีวิต เพื่อสุขภาวะที่โดยรวมทั้งรายได้ สังคม และสิ่งแวดล้อม

ข. ยุทธศาสตร์การพัฒนาขององค์กรปกครองส่วนท้องถิ่นในเขตจังหวัดสระแก้ว ยุทธศาสตร์ที่ ๑ ด้านการพัฒนาโครงสร้างพื้นฐานสู่ความเป็นเมืองแห่งอนาคต

๑. ยุทธศาสตร์การพัฒนาด้านโครงสร้างพื้นฐาน

๑.๑ แผนงานอุตสาหกรรมและการโยธา

ที่	โครงการ	วัตถุประสงค์	เป้าหมาย (ผลผลิตของโครงการ)	งบประมาณ					ตัวชี้วัด (KPI)	ผลที่คาดว่าจะได้รับ	หน่วยงาน รับผิดชอบหลัก
				๒๕๖๖ (บาท)	๒๕๖๗ (บาท)	๒๕๖๘ (บาท)	๒๕๖๙ (บาท)	๒๕๗๐ (บาท)			
๔	โครงการก่อสร้างถนน คสล. ถนนเทศบาล ๒๖ (บ้านคำเจริญ) พร้อมวางท่อระบายน้ำ คสล.	เพื่ออำนวยความสะดวกแก่ประชาชนในการสัญจรไป-มา ให้มีถนนที่ได้มาตรฐานเพิ่มมากขึ้นและช่วยแก้ไขปัญหาน้ำท่วมขังในเขตเทศบาล	ก่อสร้างถนน คสล. ขนาดกว้าง ๕ เมตร ยาว ๗๘๓ เมตร หนา ๐.๒๐ เมตร หรือมีพื้นที่ คสล. รวมกันไม่น้อยกว่า ๓,๙๑๕ ตารางเมตร พร้อมวางท่อระบายน้ำ คสล.ขนาด ๑๐.๔๐ เมตร (ตามแบบแปลน ทม.สระแก้ว)	๙,๗๐๐,๐๐๐					ประชาชนมีถนนที่ได้มาตรฐานใช้สัญจรไป-มาเพิ่มขึ้น และลดปัญหาน้ำท่วมขังถนน	ทำให้การจราจรมีความสะดวก รวดเร็ว ปลอดภัย น้ำไม่ท่วมขัง ช่วยแก้ปัญหาฝุ่นละออง	กองช่าง

รายละเอียดโครงการพัฒนา
 แผนพัฒนาท้องถิ่น (พ.ศ. ๒๕๖๖ - ๒๕๗๐)
 เทศบาลเมืองสระแก้ว อำเภอเมืองสระแก้ว จังหวัดสระแก้ว

ก. ยุทธศาสตร์จังหวัดที่ ๑ เสริมสร้างศักยภาพในการพัฒนาตนเอง เพื่อยกระดับมาตรฐานคุณภาพชีวิตสำหรับคนทุกช่วงวัยในทุกด้านความต้องการของชีวิต เพื่อสุขภาวะที่โดยรวมทั้งรายได้ สังคม และสิ่งแวดล้อม

ข. ยุทธศาสตร์การพัฒนาขององค์กรปกครองส่วนท้องถิ่นในเขตจังหวัดสระแก้ว ยุทธศาสตร์ที่ ๑ ด้านการพัฒนาโครงสร้างพื้นฐานสู่ความเป็นเมืองแห่งอนาคต

๑. ยุทธศาสตร์การพัฒนาด้านโครงสร้างพื้นฐาน

๑.๑ แผนงานอุตสาหกรรมและการโยธา

ที่	โครงการ	วัตถุประสงค์	เป้าหมาย (ผลผลิตของโครงการ)	งบประมาณ					ตัวชี้วัด (KPI)	ผลที่คาดว่าจะได้รับ	หน่วยงาน รับผิดชอบหลัก
				๒๕๖๖ (บาท)	๒๕๖๗ (บาท)	๒๕๖๘ (บาท)	๒๕๖๙ (บาท)	๒๕๗๐ (บาท)			
๕	โครงการก่อสร้างถนน คสล. แยกถนนเทศบาล ๒๐ (โรงงานน้ำแข็งวายเค) เชื่อมถนนสายเลี่ยงเมือง พร้อมวางท่อระบายน้ำ คสล.	เพื่ออำนวยความสะดวกแก่ประชาชนในการสัญจรไป-มา ให้มีถนนที่ได้มาตรฐานเพิ่มมากขึ้นและช่วยแก้ไขปัญหาน้ำท่วมขังในเขตเทศบาล	ก่อสร้างถนน คสล. ตอนที่ ๑ กว้าง ๔.๐๐ ม. ยาว ๖๒๕ เมตร หนา ๐.๑๕ เมตร ตอนที่ ๒ กว้าง ๔.๐๐ ม. ยาว ๓๑๔ เมตร หนา ๐.๑๕ เมตร หรือมีพื้นที่ คสล.รวมกันไม่น้อยกว่า ๓,๗๕๖ ตร.ม. พร้อมวางท่อระบายน้ำ คสล. (ตามแบบแปลน ทม.สระแก้ว)	๙,๔๖๐,๐๐๐					ประชาชนมีถนนที่ได้มาตรฐานใช้สัญจรไป-มาเพิ่มขึ้น และลดปัญหาน้ำท่วมขังถนน	ทำให้การจราจรมีความสะดวก รวดเร็ว ปลอดภัย น้ำไม่ท่วมขัง ช่วยแก้ปัญหาฝุ่นละออง	กองช่าง

รายละเอียดโครงการพัฒนา
 แผนพัฒนาท้องถิ่น (พ.ศ. ๒๕๖๖ - ๒๕๗๐)
 เทศบาลเมืองสระแก้ว อำเภอเมืองสระแก้ว จังหวัดสระแก้ว

ก. ยุทธศาสตร์จังหวัดที่ ๑ เสริมสร้างศักยภาพในการพัฒนาตนเอง เพื่อยกระดับมาตรฐานคุณภาพชีวิตสำหรับคนทุกช่วงวัยในทุกด้านความต้องการของชีวิต เพื่อสุขภาวะที่โดยรวมทั้งรายได้ สังคม และสิ่งแวดล้อม

ข. ยุทธศาสตร์การพัฒนาขององค์กรปกครองส่วนท้องถิ่นในเขตจังหวัดสระแก้ว ยุทธศาสตร์ที่ ๑ ด้านการพัฒนาโครงสร้างพื้นฐานสู่ความเป็นเมืองแห่งอนาคต

๑. ยุทธศาสตร์การพัฒนาด้านโครงสร้างพื้นฐาน

๑.๑ แผนงานอุตสาหกรรมและการโยธา

ที่	โครงการ	วัตถุประสงค์	เป้าหมาย (ผลผลิตของโครงการ)	งบประมาณ					ตัวชี้วัด (KPI)	ผลที่คาดว่าจะได้รับ	หน่วยงาน รับผิดชอบหลัก
				๒๕๖๖ (บาท)	๒๕๖๗ (บาท)	๒๕๖๘ (บาท)	๒๕๖๙ (บาท)	๒๕๗๐ (บาท)			
๖	โครงการก่อสร้างถนน คสล. ถนนเทศบาล ๓๑	เพื่ออำนวยความสะดวกแก่ประชาชนในการสัญจรไป-มา และเพื่อให้มีถนนที่ได้มาตรฐานเพิ่มมากขึ้น	ก่อสร้างถนน คสล. ขนาดกว้าง ๑๐ เมตร ยาว ๓๘๓.๐๐ เมตร หนา ๐.๒๐ เมตร หรือมีพื้นที่ คสล. รวมกันไม่น้อยกว่า ๓,๘๓๐ ตารางเมตร (ตามแบบแปลน ทม.สระแก้ว)	๖,๙๖๐,๐๐๐					ประชาชนมีถนนที่ได้มาตรฐานใช้สัญจรไป-มาเพิ่มขึ้น	ทำให้การจราจรมีความสะดวก รวดเร็ว ปลอดภัย น้ำไม่ท่วมขัง ช่วยแก้ปัญหาฝุ่นละออง	กองช่าง

รายละเอียดโครงการพัฒนา
 แผนพัฒนาท้องถิ่น (พ.ศ. ๒๕๖๖ - ๒๕๗๐)
 เทศบาลเมืองสระแก้ว อำเภอเมืองสระแก้ว จังหวัดสระแก้ว

ก. ยุทธศาสตร์จังหวัดที่ ๑ เสริมสร้างศักยภาพในการพัฒนาตนเอง เพื่อยกระดับมาตรฐานคุณภาพชีวิตสำหรับคนทุกช่วงวัยในทุกด้านความต้องการของชีวิต เพื่อสุขภาวะที่โดยรวมทั้งรายได้ สังคม และสิ่งแวดล้อม

ข. ยุทธศาสตร์การพัฒนาขององค์กรปกครองส่วนท้องถิ่นในเขตจังหวัดสระแก้ว ยุทธศาสตร์ที่ ๑ ด้านการพัฒนาโครงสร้างพื้นฐานสู่ความเป็นเมืองแห่งอนาคต

๑. ยุทธศาสตร์การพัฒนาด้านโครงสร้างพื้นฐาน

๑.๑ แผนงานอุตสาหกรรมและการโยธา

ที่	โครงการ	วัตถุประสงค์	เป้าหมาย (ผลผลิตของโครงการ)	งบประมาณ					ตัวชี้วัด (KPI)	ผลที่คาดว่าจะได้รับ	หน่วยงาน รับผิดชอบหลัก
				๒๕๖๖ (บาท)	๒๕๖๗ (บาท)	๒๕๖๘ (บาท)	๒๕๖๙ (บาท)	๒๕๗๐ (บาท)			
๗	โครงการก่อสร้างถนน คสล. ถนนเทศบาล ๗ ซอย ๑ พร้อมวางท่อระบายน้ำ คสล.	เพื่ออำนวยความสะดวกแก่ประชาชนในการสัญจรไป-มา ให้มีถนนที่ได้มาตรฐานเพิ่มมากขึ้นและช่วยแก้ไขปัญหาน้ำท่วมขังในเขตเทศบาล	ก่อสร้างถนน คสล. ตอนที่ ๑ กว้าง ๗.๕๐ เมตร ยาว ๑๒๕ เมตร หนา ๐.๒๐ เมตร ตอนที่ ๒ กว้าง ๕ เมตร ยาว ๕๗๕ เมตร หนา ๐.๒๐ เมตร หรือมีพื้นที่ คสล.รวมกันไม่น้อยกว่า ๓,๘๑๒.๕๐ ตร.ม. พร้อมวางท่อระบายน้ำ คสล.ขนาด ๑๐.๔๐ เมตร (ตามแบบแปลน ทม.สระแก้ว)	๙,๒๗๐,๐๐๐					ประชาชนมีถนนที่ได้มาตรฐานใช้สัญจรไป-มาเพิ่มขึ้น และลดปัญหาน้ำท่วมขังถนน	ทำให้การจราจรมีความสะดวก รวดเร็ว ปลอดภัย น้ำไม่ท่วมขัง ช่วยแก้ปัญหาฝุ่นละออง	กองช่าง

รายละเอียดโครงการพัฒนา
 แผนพัฒนาท้องถิ่น (พ.ศ. ๒๕๖๖ - ๒๕๗๐)
 เทศบาลเมืองสระแก้ว อำเภอเมืองสระแก้ว จังหวัดสระแก้ว

ก. ยุทธศาสตร์จังหวัดที่ ๑ เสริมสร้างศักยภาพในการพัฒนาตนเอง เพื่อยกระดับมาตรฐานคุณภาพชีวิตสำหรับคนทุกช่วงวัยในทุกด้านความต้องการของชีวิต เพื่อสุขภาวะที่โดยรวมทั้งรายได้ สังคม และสิ่งแวดล้อม

ข. ยุทธศาสตร์การพัฒนาขององค์กรปกครองส่วนท้องถิ่นในเขตจังหวัดสระแก้ว ยุทธศาสตร์ที่ ๑ ด้านการพัฒนาโครงสร้างพื้นฐานสู่ความเป็นเมืองแห่งอนาคต

๑. ยุทธศาสตร์การพัฒนาด้านโครงสร้างพื้นฐาน

๑.๑ แผนงานอุตสาหกรรมและการโยธา

ที่	โครงการ	วัตถุประสงค์	เป้าหมาย (ผลผลิตของโครงการ)	งบประมาณ					ตัวชี้วัด (KPI)	ผลที่คาดว่าจะได้รับ	หน่วยงาน รับผิดชอบหลัก
				๒๕๖๖ (บาท)	๒๕๖๗ (บาท)	๒๕๖๘ (บาท)	๒๕๖๙ (บาท)	๒๕๗๐ (บาท)			
๘	โครงการปรับปรุงผิวจราจร ASPHALT CONCRETE แยกถนนเทศบาล ๖ (ซอยหมู่บ้านนิตดาโฮม)	เพื่ออำนวยความสะดวกแก่ประชาชนในการสัญจรไป-มา และมีถนนที่ได้มาตรฐานเพิ่มมากขึ้น	ปรับปรุงผิวจราจร ASPHALT CONCRETE ตอนที่ ๑ กว้าง ๕.๕๐ เมตร ยาว ๘๐.๐๐ เมตร หนา ๐.๐๕ เมตร ตอนที่ ๒ กว้าง ๕ เมตร ยาว ๑๙๗.๐๐ เมตร หนา ๐.๐๕ เมตร ตอนที่ ๓ กว้าง ๔.๕๐ เมตร ยาว ๓๐.๐๐ เมตร หนา ๐.๐๕ เมตร ตอนที่ ๔ กว้าง ๖ เมตร ยาว ๒๙๐.๐๐ เมตร หนา ๐.๐๕ เมตร	๒,๙๔๕,๐๐๐					ประชาชนมีถนนที่ได้มาตรฐานใช้สัญจรไป-มาเพิ่มขึ้น	ทำให้การจราจรมีความสะดวก รวดเร็ว ปลอดภัย น้ำไม่ท่วมขัง ช่วยแก้ปัญหาฝุ่นละออง	กองช่าง

รายละเอียดโครงการพัฒนา
แผนพัฒนาท้องถิ่น (พ.ศ. ๒๕๖๖ - ๒๕๗๐)

เทศบาลเมืองสระแก้ว อำเภอเมืองสระแก้ว จังหวัดสระแก้ว

ก. ยุทธศาสตร์จังหวัดที่ ๑ เสริมสร้างศักยภาพในการพัฒนาตนเอง เพื่อยกระดับมาตรฐานคุณภาพชีวิตสำหรับคนทุกช่วงวัยในทุกด้านความต้องการของชีวิต เพื่อสุขภาวะที่โดยรวมทั้งรายได้ สังคม และสิ่งแวดล้อม

ข. ยุทธศาสตร์การพัฒนาขององค์กรปกครองส่วนท้องถิ่นในเขตจังหวัดสระแก้ว ยุทธศาสตร์ที่ ๑ ด้านการพัฒนาโครงสร้างพื้นฐานสู่ความเป็นเมืองแห่งอนาคต

๑. ยุทธศาสตร์การพัฒนาด้านโครงสร้างพื้นฐาน

๑.๑ แผนงานอุตสาหกรรมและการโยธา

ที่	โครงการ	วัตถุประสงค์	เป้าหมาย (ผลผลิตของโครงการ)	งบประมาณ					ตัวชี้วัด (KPI)	ผลที่คาดว่าจะได้รับ	หน่วยงาน รับผิดชอบหลัก
				๒๕๖๖ (บาท)	๒๕๖๗ (บาท)	๒๕๖๘ (บาท)	๒๕๖๙ (บาท)	๒๕๗๐ (บาท)			
(ต่อ)	โครงการปรับปรุงผิวจราจร ASPHALT CONCRETE แยกถนนเทศบาล ๖ (ซอยหมู่บ้านนิตดาโฮม)		ตอนที่ ๕ กว้าง ๕.๕๐ เมตร ยาว ๒๗๓.๐๐ เมตร หนา ๐.๐๕ เมตร ตอนที่ ๖ กว้าง ๖ เมตร ยาว ๓๓.๐๐ เมตร หนา ๐.๐๕ เมตร ตอนที่ ๗ กว้าง ๔.๕๐ เมตร ยาว ๑๖๔.๐๐ เมตร หนา ๐.๐๕ เมตร หรือมีพื้นที่ผิวจราจร ASPHALT CONCRETE รวมกันไม่น้อยกว่า ๕,๗๓๗ ตร.ม. (ตามแบบแปลน ทม.สระแก้ว)								

รายละเอียดโครงการพัฒนา
 แผนพัฒนาท้องถิ่น (พ.ศ. ๒๕๖๖ - ๒๕๗๐)
 เทศบาลเมืองสระแก้ว อำเภอเมืองสระแก้ว จังหวัดสระแก้ว

ก. ยุทธศาสตร์จังหวัดที่ ๑ เสริมสร้างศักยภาพในการพัฒนาดตนเอง เพื่อยกระดับมาตรฐานคุณภาพชีวิตสำหรับคนทุกช่วงวัยในทุกด้านความต้องการของชีวิต เพื่อสุขภาวะที่ตีรวมทั้งรายได้ สังคม และสิ่งแวดล้อม

ข. ยุทธศาสตร์การพัฒนาขององค์กรปกครองส่วนท้องถิ่นในเขตจังหวัดสระแก้ว ยุทธศาสตร์ที่ ๑ ด้านการพัฒนาโครงสร้างพื้นฐานสู่ความเป็นเมืองแห่งอนาคต

๑. ยุทธศาสตร์การพัฒนาด้านโครงสร้างพื้นฐาน

๑.๑ แผนงานอุตสาหกรรมและการโยธา

ที่	โครงการ	วัตถุประสงค์	เป้าหมาย (ผลผลิตของโครงการ)	งบประมาณ					ตัวชี้วัด (KPI)	ผลที่คาดว่าจะได้รับ	หน่วยงาน รับผิดชอบหลัก
				๒๕๖๖ (บาท)	๒๕๖๗ (บาท)	๒๕๖๘ (บาท)	๒๕๖๙ (บาท)	๒๕๗๐ (บาท)			
๙	โครงการปรับปรุงผิวจราจร ASPHALT CONCRETE แยกถนนเทศบาล ๓ (ต่อจากถนนเดิม)	เพื่ออำนวยความสะดวกแก่ประชาชนในการสัญจรไป-มา และเพื่อให้มีถนนที่ได้มาตรฐานเพิ่มมากขึ้น	ปรับปรุงผิวจราจร ASPHALT CONCRETE ตอนที่ ๑ กว้าง ๖ เมตร ยาว ๕๘๘.๐๐ เมตร หนา ๐.๐๕ เมตร ตอนที่ ๒ กว้าง ๔ เมตร ยาว ๖๙๘.๐๐ เมตร หนา ๐.๐๕ เมตร หรือมีพื้นที่ผิวจราจร ASPHALT CONCRETE รวมกันไม่น้อยกว่า ๖,๓๒๐ ตารางเมตร (ตามแบบแปลน ทม.สระแก้ว)	๓,๒๐๐,๐๐๐					ประชาชนมีถนนที่ได้มาตรฐานใช้สัญจรไป-มาเพิ่มขึ้น	ทำให้การจราจรมีความสะดวก รวดเร็ว ปลอดภัย น้ำไม่ท่วมขัง ช่วยแก้ปัญหาฝุ่นละออง	กองช่าง

รายละเอียดโครงการพัฒนา
 แผนพัฒนาท้องถิ่น (พ.ศ. ๒๕๖๖ - ๒๕๗๐)
 เทศบาลเมืองสระแก้ว อำเภอเมืองสระแก้ว จังหวัดสระแก้ว

ก. ยุทธศาสตร์จังหวัดที่ ๑ เสริมสร้างศักยภาพในการพัฒนาตนเอง เพื่อยกระดับมาตรฐานคุณภาพชีวิตสำหรับคนทุกช่วงวัยในทุกด้านความต้องการของชีวิต เพื่อสุขภาวะที่โดยรวมทั้งรายได้ สังคม และสิ่งแวดล้อม

ข. ยุทธศาสตร์การพัฒนาขององค์กรปกครองส่วนท้องถิ่นในเขตจังหวัดสระแก้ว ยุทธศาสตร์ที่ ๑ ด้านการพัฒนาโครงสร้างพื้นฐานสู่ความเป็นเมืองแห่งอนาคต

๑. ยุทธศาสตร์การพัฒนาด้านโครงสร้างพื้นฐาน

๑.๑ แผนงานอุตสาหกรรมและการโยธา

ที่	โครงการ	วัตถุประสงค์	เป้าหมาย (ผลผลิตของโครงการ)	งบประมาณ					ตัวชี้วัด (KPI)	ผลที่คาดว่าจะได้รับ	หน่วยงาน รับผิดชอบหลัก
				๒๕๖๖ (บาท)	๒๕๖๗ (บาท)	๒๕๖๘ (บาท)	๒๕๖๙ (บาท)	๒๕๗๐ (บาท)			
๑๐	โครงการปรับปรุงผิวจราจร ASPHALT CONCRETE แยกถนนเทศบาล ๖ เชื่อมถนนเทศบาล ๘ เชื่อมถนนเทศบาล ๑๐	เพื่ออำนวยความสะดวก สะดวกแก่ ประชาชนในการ สัญจรไป-มา และเพื่อให้มีถนน ที่ได้มาตรฐาน เพิ่มมากขึ้น	ปรับปรุงผิวจราจร ASPHALT CONCRETE กว้าง ๓.๗๐ - ๕ เมตร ยาว ๓,๐๖๘ เมตร หนา ๐.๐๕ เมตร หรือมี พื้นที่ผิวจราจร ASPHALT CONCRETE รวมกันไม่น้อย กว่า ๑๔,๓๗๒ ตารางเมตร (ตามแบบแปลน ทม.สระแก้ว)	๗,๓๑๐,๐๐๐					ประชาชนมีถนน ที่ได้มาตรฐาน ใช้สัญจรไป-มา เพิ่มขึ้น	ทำให้การจราจร มีความสะดวก รวดเร็ว ปลอดภัย น้ำไม่ท่วมขัง ช่วยแก้ปัญหา ฝุ่นละออง	กองช่าง

รายละเอียดโครงการพัฒนา
 แผนพัฒนาท้องถิ่น (พ.ศ. ๒๕๖๖ - ๒๕๗๐)
 เทศบาลเมืองสระแก้ว อำเภอเมืองสระแก้ว จังหวัดสระแก้ว

ก. ยุทธศาสตร์จังหวัดที่ ๑ เสริมสร้างศักยภาพในการพัฒนาตนเอง เพื่อยกระดับมาตรฐานคุณภาพชีวิตสำหรับคนทุกช่วงวัยในทุกด้านความต้องการของชีวิต เพื่อสุขภาวะที่ดีรวมทั้งรายได้ สังคม และสิ่งแวดล้อม

ข. ยุทธศาสตร์การพัฒนาขององค์กรปกครองส่วนท้องถิ่นในเขตจังหวัดสระแก้ว ยุทธศาสตร์ที่ ๑ ด้านการพัฒนาโครงสร้างพื้นฐานสู่ความเป็นเมืองแห่งอนาคต

๑. ยุทธศาสตร์การพัฒนาด้านโครงสร้างพื้นฐาน

๑.๑ แผนงานอุตสาหกรรมและการโยธา

ที่	โครงการ	วัตถุประสงค์	เป้าหมาย (ผลผลิตของโครงการ)	งบประมาณ					ตัวชี้วัด (KPI)	ผลที่คาดว่าจะได้รับ	หน่วยงาน รับผิดชอบหลัก
				๒๕๖๖ (บาท)	๒๕๖๗ (บาท)	๒๕๖๘ (บาท)	๒๕๖๙ (บาท)	๒๕๗๐ (บาท)			
๑๑	โครงการก่อสร้างถนน คสล. แยกถนนเทศบาล ๓๕ (หลังหมู่บ้านเอื้ออาทร)	เพื่ออำนวยความสะดวกแก่ประชาชนในการสัญจรไป-มา และเพื่อให้มีถนนที่ได้มาตรฐานเพิ่มมากขึ้น	ก่อสร้างถนน คสล. ขนาดกว้าง ๔.๐๐ เมตร ยาว ๗๓๐.๐๐ เมตร หนา ๐.๑๕ เมตร หรือมีพื้นที่ คสล. รวมกันไม่น้อยกว่า ๒,๙๒๐ ตร.ม พร้อมวางท่อระบายน้ำ คสล. ขนาด Ø ๐.๔๐ เมตร จำนวน ๑,๓๖๖ ท่อน และบ่อพัก คสล. ๙๒ บ่อ (ตามแบบแปลน ทม.สระแก้ว)		๖,๕๕๐,๐๐๐				ประชาชนมีถนนที่ได้มาตรฐานใช้สัญจรไป-มาเพิ่มขึ้น	ทำให้การจราจรมีความสะดวก รวดเร็ว ปลอดภัย น้ำไม่ท่วมขัง ช่วยแก้ปัญหาฝุ่นละออง	กองช่าง

รายละเอียดโครงการพัฒนา
 แผนพัฒนาท้องถิ่น (พ.ศ. ๒๕๖๖ - ๒๕๗๐)
 เทศบาลเมืองสระแก้ว อำเภอเมืองสระแก้ว จังหวัดสระแก้ว

ก. ยุทธศาสตร์จังหวัดที่ ๑ เสริมสร้างศักยภาพในการพัฒนาตนเอง เพื่อยกระดับมาตรฐานคุณภาพชีวิตสำหรับคนทุกช่วงวัยในทุกด้านความต้องการของชีวิต เพื่อสุขภาวะที่ดีรวมทั้งรายได้ สังคม และสิ่งแวดล้อม

ข. ยุทธศาสตร์การพัฒนาขององค์กรปกครองส่วนท้องถิ่นในเขตจังหวัดสระแก้ว ยุทธศาสตร์ที่ ๑ ด้านการพัฒนาโครงสร้างพื้นฐานสู่ความเป็นเมืองแห่งอนาคต

๑. ยุทธศาสตร์การพัฒนาด้านโครงสร้างพื้นฐาน

๑.๑ แผนงานอุตสาหกรรมและการโยธา

ที่	โครงการ	วัตถุประสงค์	เป้าหมาย (ผลผลิตของโครงการ)	งบประมาณ					ตัวชี้วัด (KPI)	ผลที่คาดว่าจะได้รับ	หน่วยงาน รับผิดชอบหลัก
				๒๕๖๖ (บาท)	๒๕๖๗ (บาท)	๒๕๖๘ (บาท)	๒๕๖๙ (บาท)	๒๕๗๐ (บาท)			
๑๒	โครงการวางท่อระบายน้ำ คสล. ถนนเทศบาล ๒ ซอย ๕	เพื่อแก้ไขปัญหา น้ำท่วมขัง ในเขตเทศบาล เมืองสระแก้ว	ก่อสร้างท่อระบายน้ำ ขนาด Ø ๐.๔๐ เมตร จำนวน ๓๒๖ ท่อน พร้อม บ่อพัก คสล. ๒๒ บ่อ (ตามแบบแปลน ทม.สระแก้ว)		๑,๐๖๙,๐๐๐				สามารถลดปัญหา น้ำท่วมขังในพื้นที่ และป้องกัน น้ำท่วม	ทำให้การระบายน้ำ เป็นไปอย่างมี ประสิทธิภาพ น้ำไม่ท่วมขัง ประชาชนปลอดภัย	กองช่าง
๑๓	โครงการก่อสร้างถนน คสล. ซอยข้างศาลากลางบ้าน หลังสุขศาลา	เพื่ออำนวยความสะดวก สะดวกแก่ ประชาชนในการ สัญจรไป-มา และเพื่อให้มีถนน ที่ได้มาตรฐาน เพิ่มมากขึ้น	ก่อสร้างถนน คสล. ขนาดกว้าง ๔.๐๐ เมตร ยาว ๙๘.๐๐ เมตร หนา ๐.๑๕ เมตร หรือมีพื้นที่ คสล.รวมกัน ไม่น้อยกว่า ๓๙๒ ตร.ม. (ตามแบบแปลน ทม.สระแก้ว)				๒๗๔,๐๐๐		ประชาชนมีถนน ที่ได้มาตรฐาน ใช้สัญจรไป-มา เพิ่มขึ้น	ทำให้การจราจร มีความสะดวก รวดเร็ว ปลอดภัย น้ำไม่ท่วมขัง ช่วยแก้ปัญหา ฝุ่นละออง	กองช่าง

รายละเอียดโครงการพัฒนา
 แผนพัฒนาท้องถิ่น (พ.ศ. ๒๕๖๖ - ๒๕๗๐)
 เทศบาลเมืองสระแก้ว อำเภอเมืองสระแก้ว จังหวัดสระแก้ว

ก. ยุทธศาสตร์จังหวัดที่ ๑ เสริมสร้างศักยภาพในการพัฒนาตนเอง เพื่อยกระดับมาตรฐานคุณภาพชีวิตสำหรับคนทุกช่วงวัยในทุกด้านความต้องการของชีวิต เพื่อสุขภาวะที่โดยรวมทั้งรายได้ สังคม และสิ่งแวดล้อม

ข. ยุทธศาสตร์การพัฒนาขององค์กรปกครองส่วนท้องถิ่นในเขตจังหวัดสระแก้ว ยุทธศาสตร์ที่ ๑ ด้านการพัฒนาโครงสร้างพื้นฐานสู่ความเป็นเมืองแห่งอนาคต

๑. ยุทธศาสตร์การพัฒนาด้านโครงสร้างพื้นฐาน

๑.๑ แผนงานอุตสาหกรรมและการโยธา

ที่	โครงการ	วัตถุประสงค์	เป้าหมาย (ผลผลิตของโครงการ)	งบประมาณ					ตัวชี้วัด (KPI)	ผลที่คาดว่าจะได้รับ	หน่วยงาน รับผิดชอบหลัก
				๒๕๖๖ (บาท)	๒๕๖๗ (บาท)	๒๕๖๘ (บาท)	๒๕๖๙ (บาท)	๒๕๗๐ (บาท)			
๑๔	โครงการก่อสร้างถนน คสล. ถนนหนองนกเขา ซอย ๒๒ (ต่อจากถนนเดิม)	เพื่ออำนวยความสะดวกแก่ประชาชนในการสัญจรไป-มา และเพื่อให้มีถนนที่ได้มาตรฐานเพิ่มมากขึ้น	ก่อสร้างถนน คสล. ขนาดกว้าง ๔.๐๐ เมตร ยาว ๒๔๓.๐๐ เมตร หนา ๐.๑๕ เมตร หรือมีพื้นที่ คสล.รวมกันไม่น้อยกว่า ๙๗๒ ตารางเมตร (ตามแบบแปลน ทม.สระแก้ว)	๖๒๕,๐๐๐					ประชาชนมีถนนที่ได้มาตรฐานใช้สัญจรไป-มาเพิ่มขึ้น	ทำให้การจราจรมีความสะดวก รวดเร็ว ปลอดภัย น้ำไม่ท่วมขัง ช่วยแก้ปัญหาฝุ่นละออง	กองช่าง
๑๕	โครงการวางท่อระบายน้ำ คสล. ถนนเทศบาล ๒ ซอย ๓ (บ้านรองวิเชียร) เมืองสระแก้ว	เพื่อแก้ไขปัญหา น้ำท่วมขัง ในเขตเทศบาลเมืองสระแก้ว	ก่อสร้างท่อระบายน้ำ คสล.ขนาด ๑๐.๔๐ เมตร จำนวน ๓๔๒ ท่อน พร้อมบ่อพัก คสล. ๒๔ บ่อ (ตามแบบแปลน ทม.สระแก้ว)	๑,๑๓๖,๐๐๐					สามารถลดปัญหา น้ำท่วมขังในพื้นที่ และป้องกัน น้ำท่วม	ทำให้การระบายน้ำ เป็นไปอย่างมีประสิทธิภาพ น้ำไม่ท่วมขัง ประชาชนปลอดภัย	กองช่าง

รายละเอียดโครงการพัฒนา
 แผนพัฒนาท้องถิ่น (พ.ศ. ๒๕๖๖ - ๒๕๗๐)
 เทศบาลเมืองสระแก้ว อำเภอเมืองสระแก้ว จังหวัดสระแก้ว

ก. ยุทธศาสตร์จังหวัดที่ ๑ เสริมสร้างศักยภาพในการพัฒนาตนเอง เพื่อยกระดับมาตรฐานคุณภาพชีวิตสำหรับคนทุกช่วงวัยในทุกด้านความต้องการของชีวิต เพื่อสุขภาวะที่ดีรวมทั้งรายได้ สังคม และสิ่งแวดล้อม

ข. ยุทธศาสตร์การพัฒนาขององค์กรปกครองส่วนท้องถิ่นในเขตจังหวัดสระแก้ว ยุทธศาสตร์ที่ ๑ ด้านการพัฒนาโครงสร้างพื้นฐานสู่ความเป็นเมืองแห่งอนาคต

๑. ยุทธศาสตร์การพัฒนาด้านโครงสร้างพื้นฐาน

๑.๑ แผนงานอุตสาหกรรมและการโยธา

ที่	โครงการ	วัตถุประสงค์	เป้าหมาย (ผลผลิตของโครงการ)	งบประมาณ					ตัวชี้วัด (KPI)	ผลที่คาดว่าจะได้รับ	หน่วยงาน รับผิดชอบหลัก
				๒๕๖๖ (บาท)	๒๕๖๗ (บาท)	๒๕๖๘ (บาท)	๒๕๖๙ (บาท)	๒๕๗๐ (บาท)			
๑๖	โครงการก่อสร้างถนน คสล. พร้อมวางท่อระบายน้ำ คสล. ถนนเทศบาล ๒ ซอย ๑ (ซอยอาเซียนบลูม)	เพื่ออำนวยความสะดวกแก่ประชาชนในการสัญจรไป-มา และเพื่อให้มีถนนที่ได้มาตรฐานเพิ่มมากขึ้น	ก่อสร้างถนน คสล. ขนาดกว้าง ๔.๐๐ เมตร ยาว ๑๕๓ เมตร หนา ๐.๑๕ เมตร หรือมีพื้นที่ คสล.รวมกันไม่น้อยกว่า ๖๑๒ ตร.ม. พร้อมวางท่อระบายน้ำ ขนาด Ø ๐.๔๐ เมตร ๒๘๔ ท่อน /บ่อพัก คสล. จำนวน ๒๐ บ่อ (ตามแบบแปลน ทม.สระแก้ว)	๑,๙๗๘,๐๐๐					ประชาชนมีถนนที่ได้มาตรฐานใช้สัญจรไป-มาเพิ่มขึ้น และลดปัญหาน้ำท่วมขังถนน	ทำให้การจราจรมีความสะดวก รวดเร็ว ปลอดภัย น้ำไม่ท่วมขัง ช่วยแก้ปัญหาฝุ่นละออง	กองช่าง

รายละเอียดโครงการพัฒนา
 แผนพัฒนาท้องถิ่น (พ.ศ. ๒๕๖๖ - ๒๕๗๐)
 เทศบาลเมืองสระแก้ว อำเภอเมืองสระแก้ว จังหวัดสระแก้ว

ก. ยุทธศาสตร์จังหวัดที่ ๑ เสริมสร้างศักยภาพในการพัฒนาตนเอง เพื่อยกระดับมาตรฐานคุณภาพชีวิตสำหรับคนทุกช่วงวัยในทุกด้านความต้องการของชีวิต เพื่อสุขภาวะที่โดยรวมทั้งรายได้ สังคม และสิ่งแวดล้อม

ข. ยุทธศาสตร์การพัฒนาขององค์กรปกครองส่วนท้องถิ่นในเขตจังหวัดสระแก้ว ยุทธศาสตร์ที่ ๑ ด้านการพัฒนาโครงสร้างพื้นฐานสู่ความเป็นเมืองแห่งอนาคต

๑. ยุทธศาสตร์การพัฒนาด้านโครงสร้างพื้นฐาน

๑.๑ แผนงานอุตสาหกรรมและการโยธา

ที่	โครงการ	วัตถุประสงค์	เป้าหมาย (ผลผลิตของโครงการ)	งบประมาณ					ตัวชี้วัด (KPI)	ผลที่คาดว่าจะได้รับ	หน่วยงาน รับผิดชอบหลัก
				๒๕๖๖ (บาท)	๒๕๖๗ (บาท)	๒๕๖๘ (บาท)	๒๕๖๙ (บาท)	๒๕๗๐ (บาท)			
๑๗	โครงการปรับปรุงผิวจราจร ASPHALT CONCRETE แยกถนนเทศบาล ๗ (ต่อจากถนนเดิม)	เพื่ออำนวยความสะดวกแก่ประชาชนในการสัญจรไป-มา และเพื่อให้มีถนนที่ได้มาตรฐานเพิ่มมากขึ้น	ปรับปรุงผิวจราจร ASPHALT CONCRETE ตอนที่ ๑ กว้าง ๖ เมตร ยาว ๗๕๐.๐๐ เมตร หนา ๐.๐๕ เมตร ตอนที่ ๒ กว้าง ๔ เมตร ยาว ๖๓๗.๐๐ เมตร หนา ๐.๐๕ เมตร ตอนที่ ๓ กว้าง ๔ เมตร ยาว ๘๒๔.๐๐ เมตร หนา ๐.๐๕ เมตร	๘,๐๐๐,๐๐๐					ประชาชนมีถนนที่ได้มาตรฐานใช้สัญจรไป-มาเพิ่มขึ้น	ทำให้การจราจรมีความสะดวก รวดเร็ว ปลอดภัย น้ำไม่ท่วมขัง ช่วยแก้ปัญหาฝุ่นละออง	กองช่าง

รายละเอียดโครงการพัฒนา
แผนพัฒนาท้องถิ่น (พ.ศ. ๒๕๖๖ - ๒๕๗๐)

เทศบาลเมืองสระแก้ว อำเภอเมืองสระแก้ว จังหวัดสระแก้ว

ก. ยุทธศาสตร์จังหวัดที่ ๑ เสริมสร้างศักยภาพในการพัฒนาตนเอง เพื่อยกระดับมาตรฐานคุณภาพชีวิตสำหรับคนทุกช่วงวัยในทุกด้านความต้องการของชีวิต เพื่อสุขภาวะที่โดยรวมทั้งรายได้ สังคม และสิ่งแวดล้อม

ข. ยุทธศาสตร์การพัฒนาขององค์กรปกครองส่วนท้องถิ่นในเขตจังหวัดสระแก้ว ยุทธศาสตร์ที่ ๑ ด้านการพัฒนาโครงสร้างพื้นฐานสู่ความเป็นเมืองแห่งอนาคต

๑. ยุทธศาสตร์การพัฒนาด้านโครงสร้างพื้นฐาน

๑.๑ แผนงานอุตสาหกรรมและการโยธา

ที่	โครงการ	วัตถุประสงค์	เป้าหมาย (ผลผลิตของโครงการ)	งบประมาณ					ตัวชี้วัด (KPI)	ผลที่คาดว่าจะได้รับ	หน่วยงาน รับผิดชอบหลัก
				๒๕๖๖ (บาท)	๒๕๖๗ (บาท)	๒๕๖๘ (บาท)	๒๕๖๙ (บาท)	๒๕๗๐ (บาท)			
(ต่อ)	โครงการปรับปรุงผิวจราจร ASPHALT CONCRETE แยกถนนเทศบาล ๗ (ต่อจากเดิม)		ตอนที่ ๔ กว้าง ๔ เมตร ยาว ๒๖๔.๐๐ เมตร หนา ๐.๐๕ เมตร ตอนที่ ๕ กว้าง ๓.๐๐ เมตร ยาว ๒๘๔.๐๐ เมตร หนา ๐.๐๕ เมตร ตอนที่ ๖ กว้าง ๔ เมตร ยาว ๒๐๐.๐๐ เมตร หนา ๐.๐๕ เมตร ตอนที่ ๗ กว้าง ๔ เมตร ยาว ๑๑๕.๐๐ เมตร หนา ๐.๐๕ เมตร								

รายละเอียดโครงการพัฒนา
แผนพัฒนาท้องถิ่น (พ.ศ. ๒๕๖๖ - ๒๕๗๐)

เทศบาลเมืองสระแก้ว อำเภอเมืองสระแก้ว จังหวัดสระแก้ว

ก. ยุทธศาสตร์จังหวัดที่ ๑ เสริมสร้างศักยภาพในการพัฒนาตนเอง เพื่อยกระดับมาตรฐานคุณภาพชีวิตสำหรับคนทุกช่วงวัยในทุกด้านความต้องการของชีวิต เพื่อสุขภาวะที่ดีรวมทั้งรายได้ สังคม และสิ่งแวดล้อม

ข. ยุทธศาสตร์การพัฒนาขององค์กรปกครองส่วนท้องถิ่นในเขตจังหวัดสระแก้ว ยุทธศาสตร์ที่ ๑ ด้านการพัฒนาโครงสร้างพื้นฐานสู่ความเป็นเมืองแห่งอนาคต

๑. ยุทธศาสตร์การพัฒนาด้านโครงสร้างพื้นฐาน

๑.๑ แผนงานอุตสาหกรรมและการโยธา

ที่	โครงการ	วัตถุประสงค์	เป้าหมาย (ผลผลิตของโครงการ)	งบประมาณ					ตัวชี้วัด (KPI)	ผลที่คาดว่าจะได้รับ	หน่วยงาน รับผิดชอบ หลัก
				๒๕๖๖ (บาท)	๒๕๖๗ (บาท)	๒๕๖๘ (บาท)	๒๕๖๙ (บาท)	๒๕๗๐ (บาท)			
(ต่อ)	โครงการปรับปรุงผิวจราจร ASPHALT CONCRETE แยกถนนเทศบาล ๗ (ต่อจากเดิม)		ตอนที่ ๘ กว้าง ๔ เมตร ยาว ๗๗.๐๐ เมตร หนา ๐.๐๕ เมตร ตอนที่ ๙ กว้าง ๔ เมตร ยาว ๑๖๘.๐๐ เมตร หนา ๐.๐๕ เมตร หรือมี พื้นที่ผิวจราจร ASPHALT CONCRETE รวมกันไม่น้อย กว่า ๑๔,๔๙๒ ตร.ม. (ตามแบบแปลน ทม.สระแก้ว)								

รายละเอียดโครงการพัฒนา
 แผนพัฒนาท้องถิ่น (พ.ศ. ๒๕๖๖ - ๒๕๗๐)
 เทศบาลเมืองสระแก้ว อำเภอเมืองสระแก้ว จังหวัดสระแก้ว

ก. ยุทธศาสตร์จังหวัดที่ ๑ เสริมสร้างศักยภาพในการพัฒนาดตนเอง เพื่อยกระดับมาตรฐานคุณภาพชีวิตสำหรับคนทุกช่วงวัยในทุกด้านความต้องการของชีวิต เพื่อสุขภาวะที่โดยรวมทั้งรายได้ สังคม และสิ่งแวดล้อม

ข. ยุทธศาสตร์การพัฒนาขององค์กรปกครองส่วนท้องถิ่นในเขตจังหวัดสระแก้ว ยุทธศาสตร์ที่ ๑ ด้านการพัฒนาโครงสร้างพื้นฐานสู่ความเป็นเมืองแห่งอนาคต

๑. ยุทธศาสตร์การพัฒนาด้านโครงสร้างพื้นฐาน

๑.๑ แผนงานอุตสาหกรรมและการโยธา

ที่	โครงการ	วัตถุประสงค์	เป้าหมาย (ผลผลิตของโครงการ)	งบประมาณ					ตัวชี้วัด (KPI)	ผลที่คาดว่าจะได้รับ	หน่วยงาน รับผิดชอบหลัก
				๒๕๖๖ (บาท)	๒๕๖๗ (บาท)	๒๕๖๘ (บาท)	๒๕๖๙ (บาท)	๒๕๗๐ (บาท)			
๑๘	โครงการก่อสร้างถนน คสล. แยกถนนเทศบาล ๑๘ ซอย ๕ (หลังโรงแรมฮิปปอนน์)	เพื่ออำนวยความสะดวกแก่ประชาชนในการสัญจรไป-มา และเพื่อให้มีถนนที่ได้มาตรฐานเพิ่มมากขึ้น	ก่อสร้างถนน คสล. ขนาดกว้าง ๓.๐๐ เมตร ยาว ๑๕๘.๐๐ เมตร หนา ๐.๑๕ เมตร หรือมีพื้นที่ คสล.รวมกันไม่น้อยกว่า ๔๗๔ ตารางเมตร พร้อมวางท่อระบายน้ำขนาด Ø ๐.๔๐ เมตร จำนวน ๑๔๗ ท่อน และบ่อพัก คสล. ๑๐ บ่อ (ตามแบบแปลน ทม.สระแก้ว)	๑,๐๑๓,๐๐๐					ประชาชนมีถนนที่ได้มาตรฐานใช้สัญจรไป-มาเพิ่มขึ้น	ทำให้การจราจรมีความสะดวก รวดเร็ว ปลอดภัย น้ำไม่ท่วมขัง ช่วยแก้ปัญหาฝุ่นละออง	กองช่าง

รายละเอียดโครงการพัฒนา
 แผนพัฒนาท้องถิ่น (พ.ศ. ๒๕๖๖ - ๒๕๗๐)
 เทศบาลเมืองสระแก้ว อำเภอเมืองสระแก้ว จังหวัดสระแก้ว

ก. ยุทธศาสตร์จังหวัดที่ ๑ เสริมสร้างศักยภาพในการพัฒนาตนเอง เพื่อยกระดับมาตรฐานคุณภาพชีวิตสำหรับคนทุกช่วงวัยในทุกด้านความต้องการของชีวิต เพื่อสุขภาวะที่ดีรวมทั้งรายได้ สังคม และสิ่งแวดล้อม

ข. ยุทธศาสตร์การพัฒนาขององค์กรปกครองส่วนท้องถิ่นในเขตจังหวัดสระแก้ว ยุทธศาสตร์ที่ ๑ ด้านการพัฒนาโครงสร้างพื้นฐานสู่ความเป็นเมืองแห่งอนาคต

๑. ยุทธศาสตร์การพัฒนาด้านโครงสร้างพื้นฐาน
 ๑.๑ แผนงานอุตสาหกรรมและการโยธา

ที่	โครงการ	วัตถุประสงค์	เป้าหมาย (ผลผลิตของโครงการ)	งบประมาณ					ตัวชี้วัด (KPI)	ผลที่คาดว่าจะได้รับ	หน่วยงาน รับผิดชอบหลัก
				๒๕๖๖ (บาท)	๒๕๖๗ (บาท)	๒๕๖๘ (บาท)	๒๕๖๙ (บาท)	๒๕๗๐ (บาท)			
๑๙	โครงการก่อสร้างถนน คสล. แยกถนนเฉลิมพระเกียรติ ร.๙ ซอย ๔	เพื่ออำนวยความสะดวกแก่ประชาชนในการสัญจรไป-มา และเพื่อให้มีถนนที่ได้มาตรฐานเพิ่มมากขึ้น	ก่อสร้างถนน คสล. ขนาดกว้าง ๔.๐๐ เมตร ยาว ๒๓๕ เมตร หนา ๐.๑๕ เมตร หรือมีพื้นที่ คสล.รวมกัน ไม่น้อยกว่า ๙๔๐ ตร.ม. (ตามแบบแปลน ทม.สระแก้ว)		๖๕๘,๐๐๐				ประชาชนมีถนนที่ได้มาตรฐานใช้สัญจรไป-มาเพิ่มขึ้น	ทำให้การจราจรมีความสะดวก รวดเร็ว ปลอดภัย น้ำไม่ท่วมขัง ช่วยแก้ปัญหาฝุ่นละออง	กองช่าง
๒๐	โครงการก่อสร้างท่อระบายน้ำ คสล. (Box Clues)	เพื่อป้องกันน้ำท่วมขังในเขตเทศบาลเมืองสระแก้ว	ดำเนินการก่อสร้างท่อระบายน้ำ (Box Clues) ขนาด ๑.๘๐x๑.๘๐ เมตร (ตามแบบแปลน ทม.สระแก้ว)					๒๓,๐๐๐,๐๐๐	ลดปัญหาน้ำท่วมในพื้นที่เทศบาลเมืองสระแก้ว ร้อยละ ๑๐๐	ทำให้การระบายน้ำเป็นไปอย่างมีประสิทธิภาพ น้ำไม่ท่วมขัง ประชาชนปลอดภัย	กองช่าง

รายละเอียดโครงการพัฒนา
 แผนพัฒนาท้องถิ่น (พ.ศ. ๒๕๖๖ - ๒๕๗๐)
 เทศบาลเมืองสระแก้ว อำเภอเมืองสระแก้ว จังหวัดสระแก้ว

ก. ยุทธศาสตร์จังหวัดที่ ๑ เสริมสร้างศักยภาพในการพัฒนาตนเอง เพื่อยกระดับมาตรฐานคุณภาพชีวิตสำหรับคนทุกช่วงวัยในทุกด้านความต้องการของชีวิต เพื่อสุขภาวะที่ดีรวมทั้งรายได้ สังคม และสิ่งแวดล้อม

ข. ยุทธศาสตร์การพัฒนาขององค์กรปกครองส่วนท้องถิ่นในเขตจังหวัดสระแก้ว ยุทธศาสตร์ที่ ๑ ด้านการพัฒนาโครงสร้างพื้นฐานสู่ความเป็นเมืองแห่งอนาคต

๑. ยุทธศาสตร์การพัฒนาด้านโครงสร้างพื้นฐาน

๑.๑ แผนงานอุตสาหกรรมและการโยธา

ที่	โครงการ	วัตถุประสงค์	เป้าหมาย (ผลผลิตของโครงการ)	งบประมาณ					ตัวชี้วัด (KPI)	ผลที่คาดว่าจะได้รับ	หน่วยงาน รับผิดชอบหลัก
				๒๕๖๖ (บาท)	๒๕๖๗ (บาท)	๒๕๖๘ (บาท)	๒๕๖๙ (บาท)	๒๕๗๐ (บาท)			
๒๑	โครงการก่อสร้างถนน คสล. แยกถนนเทศบาล ๑๐ บ้านห้วยแก้ว (ต่อจากถนนเดิม)	เพื่ออำนวยความสะดวกแก่ประชาชนในการสัญจรไป-มา และเพื่อให้มีถนนที่ได้มาตรฐานเพิ่มมากขึ้น	ก่อสร้างถนน คสล. ตอนที่ ๑ กว้าง ๔ เมตร ยาว ๒๕๘ เมตร หนา ๐.๑๕ เมตร ตอนที่ ๒ กว้าง ๔ เมตร ยาว ๔๑๕ เมตร หนา ๐.๑๕ เมตร หรือมีพื้นที่ คสล. รวมกันไม่น้อยกว่า ๒,๖๙๒ ตร.ม. (ตามแบบแปลน ทม.สระแก้ว)		๑,๘๘๒,๐๐๐				ประชาชนมีถนนที่ได้มาตรฐานใช้สัญจรไป-มาเพิ่มขึ้น	ทำให้การจราจรมีความสะดวก รวดเร็ว ปลอดภัย น้ำไม่ท่วมขัง ช่วยแก้ปัญหาฝุ่นละออง	กองช่าง

รายละเอียดโครงการพัฒนา
 แผนพัฒนาท้องถิ่น (พ.ศ. ๒๕๖๖ - ๒๕๗๐)
 เทศบาลเมืองสระแก้ว อำเภอเมืองสระแก้ว จังหวัดสระแก้ว

ก. ยุทธศาสตร์จังหวัดที่ ๑ เสริมสร้างศักยภาพในการพัฒนาตนเอง เพื่อยกระดับมาตรฐานคุณภาพชีวิตสำหรับคนทุกช่วงวัยในทุกด้านความต้องการของชีวิต เพื่อสุขภาวะที่ตีรวมทั้งรายได้ สังคม และสิ่งแวดล้อม

ข. ยุทธศาสตร์การพัฒนาขององค์กรปกครองส่วนท้องถิ่นในเขตจังหวัดสระแก้ว ยุทธศาสตร์ที่ ๑ ด้านการพัฒนาโครงสร้างพื้นฐานสู่ความเป็นเมืองแห่งอนาคต

๑. ยุทธศาสตร์การพัฒนาด้านโครงสร้างพื้นฐาน

๑.๑ แผนงานอุตสาหกรรมและการโยธา

ที่	โครงการ	วัตถุประสงค์	เป้าหมาย (ผลผลิตของโครงการ)	งบประมาณ					ตัวชี้วัด (KPI)	ผลที่คาดว่าจะได้รับ	หน่วยงาน รับผิดชอบหลัก	
				๒๕๖๖ (บาท)	๒๕๖๗ (บาท)	๒๕๖๘ (บาท)	๒๕๖๙ (บาท)	๒๕๗๐ (บาท)				
๒๒	โครงการก่อสร้างถนน คสล. แยกถนนหนองนกเขา ซอย ๒๒ (ข้างโรงเหล็ก)	เพื่ออำนวยความสะดวกแก่ประชาชนในการสัญจรไป-มา และเพื่อให้มีถนนที่ได้มาตรฐานเพิ่มมากขึ้น	ก่อสร้างถนน คสล. ขนาดกว้าง ๔.๐๐ เมตร ยาว ๑๔๕ เมตร หนา ๐.๑๕ เมตร หรือมีพื้นที่ คสล.รวมกัน ไม่น้อยกว่า ๕๘๐ ตร.ม. (ตามแบบแปลน ทม.สระแก้ว)		๓๙๗,๐๐๐					ประชาชนมีถนนที่ได้มาตรฐาน ใช้สัญจรไป-มาเพิ่มขึ้น	ทำให้การจราจรมีความสะดวก รวดเร็ว ปลอดภัย น้ำไม่ท่วมขัง ช่วยแก้ปัญหาฝุ่นละออง	กองช่าง
๒๓	โครงการก่อสร้างถนนดิน แยกถนนเทศบาล ๔	เพื่ออำนวยความสะดวกแก่ประชาชนในการสัญจรไป-มา และเพื่อให้มีถนนเพิ่มมากขึ้น	ก่อสร้างถนนดิน ขนาดกว้าง ๕.๐๐ เมตร ยาว ๑๓๘.๐๐ เมตร หรือมีพื้นที่ผิวจราจร ไม่น้อยกว่า ๖๙๐ ตร.ม. (ตามแบบแปลน ทม.สระแก้ว)		๑๘๙,๐๐๐					ประชาชนมีถนนที่ใช้สัญจรไป-มาเพิ่มขึ้น	ทำให้การจราจรมีความสะดวก รวดเร็ว	กองช่าง

รายละเอียดโครงการพัฒนา
แผนพัฒนาท้องถิ่น (พ.ศ. ๒๕๖๖ - ๒๕๗๐)
เทศบาลเมืองสระแก้ว อำเภอเมืองสระแก้ว จังหวัดสระแก้ว

ก. ยุทธศาสตร์จังหวัดที่ ๑ เสริมสร้างศักยภาพในการพัฒนาตนเอง เพื่อยกระดับมาตรฐานคุณภาพชีวิตสำหรับคนทุกช่วงวัยในทุกด้านความต้องการของชีวิต เพื่อสุขภาวะที่ดีรวมทั้งรายได้ สังคม และสิ่งแวดล้อม

ข. ยุทธศาสตร์การพัฒนาขององค์กรปกครองส่วนท้องถิ่นในเขตจังหวัดสระแก้ว ยุทธศาสตร์ที่ ๑ ด้านการพัฒนาโครงสร้างพื้นฐานสู่ความเป็นเมืองแห่งอนาคต

๑. ยุทธศาสตร์การพัฒนาด้านโครงสร้างพื้นฐาน

๑.๑ แผนงานอุตสาหกรรมและการโยธา

ที่	โครงการ	วัตถุประสงค์	เป้าหมาย (ผลผลิตของโครงการ)	งบประมาณ					ตัวชี้วัด (KPI)	ผลที่คาดว่าจะได้รับ	หน่วยงาน รับผิดชอบหลัก
				๒๕๖๖ (บาท)	๒๕๖๗ (บาท)	๒๕๖๘ (บาท)	๒๕๖๙ (บาท)	๒๕๗๐ (บาท)			
๒๔	โครงการก่อสร้างถนน คสล. แยกถนนเทศบาล ๑๘ ซอย ๗ (หลังโรงแรมฮิลตัน)	เพื่ออำนวยความสะดวกแก่ประชาชนในการสัญจรไป-มา และเพื่อให้มีถนนที่ได้มาตรฐานเพิ่มมากขึ้น	ก่อสร้างถนน คสล. ขนาดกว้าง ๓.๐๐ เมตร ยาว ๒๘๐.๐๐ เมตร หนา ๐.๑๕ เมตร หรือมีพื้นที่ คสล. รวมกันไม่น้อยกว่า ๘๔๐ ตารางเมตร พร้อมวางท่อระบายน้ำขนาด Ø ๐.๔๐ เมตร จำนวน ๒๖๑ ท่อน และบ่อพัก คสล. ๑๘ บ่อ (ตามแบบแปลน ทม.สระแก้ว)		๑,๖๕๔,๐๐๐				ประชาชนมีถนนที่ได้มาตรฐานใช้สัญจรไป-มาเพิ่มขึ้น	ทำให้การจราจรมีความสะดวก รวดเร็ว ปลอดภัย น้ำไม่ท่วมขัง ช่วยแก้ปัญหาฝุ่นละออง	กองช่าง

รายละเอียดโครงการพัฒนา
 แผนพัฒนาท้องถิ่น (พ.ศ. ๒๕๖๖ - ๒๕๗๐)
 เทศบาลเมืองสระแก้ว อำเภอเมืองสระแก้ว จังหวัดสระแก้ว

ก. ยุทธศาสตร์จังหวัดที่ ๑ เสริมสร้างศักยภาพในการพัฒนาตนเอง เพื่อยกระดับมาตรฐานคุณภาพชีวิตสำหรับคนทุกช่วงวัยในทุกด้านความต้องการของชีวิต เพื่อสุขภาวะที่โดยรวมทั้งรายได้ สังคม และสิ่งแวดล้อม

ข. ยุทธศาสตร์การพัฒนาขององค์กรปกครองส่วนท้องถิ่นในเขตจังหวัดสระแก้ว ยุทธศาสตร์ที่ ๑ ด้านการพัฒนาโครงสร้างพื้นฐานสู่ความเป็นเมืองแห่งอนาคต

๑. ยุทธศาสตร์การพัฒนาด้านโครงสร้างพื้นฐาน

๑.๑ แผนงานอุตสาหกรรมและการโยธา

ที่	โครงการ	วัตถุประสงค์	เป้าหมาย (ผลผลิตของโครงการ)	งบประมาณ					ตัวชี้วัด (KPI)	ผลที่คาดว่าจะได้รับ	หน่วยงาน รับผิดชอบหลัก
				๒๕๖๖ (บาท)	๒๕๖๗ (บาท)	๒๕๖๘ (บาท)	๒๕๖๙ (บาท)	๒๕๗๐ (บาท)			
๒๕	โครงการก่อสร้างถนน คสล. แยกถนนสุวรรณศร (ข้างการไฟฟ้าส่วนภูมิภาค จังหวัดสระแก้ว ต่อจากถนนเดิม)	เพื่ออำนวยความสะดวกแก่ประชาชนในการสัญจรไป-มา และเพื่อให้มีถนนที่ได้มาตรฐานเพิ่มมากขึ้น	ก่อสร้างถนน คสล. ขนาดกว้าง ๔.๐๐ เมตร ยาว ๑๑๙ เมตร หนา ๐.๑๕ เมตร หรือมีพื้นที่ คสล.รวมกัน ไม่น้อยกว่า ๔๗๖ ตร.ม. (ตามแบบแปลน ทม.สระแก้ว)		๓๑๙,๐๐๐				ประชาชนมีถนนที่ได้มาตรฐาน ใช้สัญจรไป-มาเพิ่มขึ้น	ทำให้การจราจรมีความสะดวก รวดเร็ว ปลอดภัย น้ำไม่ท่วมขัง ช่วยแก้ปัญหาฝุ่นละออง	กองช่าง
๒๖	โครงการก่อสร้างถนนดิน แยกถนนเทศบาล ๓ (ตรงข้ามธีระภัทรโฆษณา)	เพื่ออำนวยความสะดวกแก่ประชาชนในการสัญจรไป-มา และเพื่อให้มีถนนเพิ่มมากขึ้น	ก่อสร้างถนนดิน กว้าง ๖.๐๐ เมตร ยาว ๓๐๐ เมตร หรือมีพื้นที่ผิวจราจร รวมกันไม่น้อยกว่า ๑,๘๐๐ ตารางเมตร (ตามแบบแปลน ทม.สระแก้ว)		๒๙๗,๐๐๐				ประชาชนมีถนนที่ใช้สัญจรไป-มาเพิ่มขึ้น	ทำให้การจราจรมีความสะดวก รวดเร็ว	กองช่าง

รายละเอียดโครงการพัฒนา
 แผนพัฒนาท้องถิ่น (พ.ศ. ๒๕๖๖ - ๒๕๗๐)
 เทศบาลเมืองสระแก้ว อำเภอเมืองสระแก้ว จังหวัดสระแก้ว

ก. ยุทธศาสตร์จังหวัดที่ ๑ เสริมสร้างศักยภาพในการพัฒนาตนเอง เพื่อยกระดับมาตรฐานคุณภาพชีวิตสำหรับคนทุกช่วงวัยในทุกด้านความต้องการของชีวิต เพื่อสุขภาวะที่ดีรวมทั้งรายได้ สังคม และสิ่งแวดล้อม

ข. ยุทธศาสตร์การพัฒนาขององค์กรปกครองส่วนท้องถิ่นในเขตจังหวัดสระแก้ว ยุทธศาสตร์ที่ ๑ ด้านการพัฒนาโครงสร้างพื้นฐานสู่ความเป็นเมืองแห่งอนาคต

๑. ยุทธศาสตร์การพัฒนาด้านโครงสร้างพื้นฐาน

๑.๑ แผนงานอุตสาหกรรมและการโยธา

ที่	โครงการ	วัตถุประสงค์	เป้าหมาย (ผลผลิตของโครงการ)	งบประมาณ					ตัวชี้วัด (KPI)	ผลที่คาดว่าจะได้รับ	หน่วยงาน รับผิดชอบหลัก
				๒๕๖๖ (บาท)	๒๕๖๗ (บาท)	๒๕๖๘ (บาท)	๒๕๖๙ (บาท)	๒๕๗๐ (บาท)			
๒๗	โครงการก่อสร้างถนน คสล. แยกถนนเทศบาล ๒๑ (ข้างบ้านพักนายอำเภอ)	เพื่ออำนวยความสะดวกแก่ประชาชนในการสัญจรไป-มา และเพื่อให้มีถนนที่ได้มาตรฐานเพิ่มมากขึ้น	ก่อสร้างถนน คสล. ตอนที่ ๑ กว้าง ๔ เมตร ยาว ๑๕๔ เมตร หนา ๐.๑๕ เมตร ตอนที่ ๒ กว้าง ๔.๐๐ เมตร ยาว ๒๘๐ เมตร หนา ๐.๑๕ เมตร หรือมีพื้นที่ คสล. รวมกันไม่น้อยกว่า ๑,๗๓๖ ตร.ม. (ตามแบบแปลน ทม.สระแก้ว)		๑,๓๓๐,๐๐๐				ประชาชนมีถนนที่ได้มาตรฐานใช้สัญจรไป-มาเพิ่มขึ้น	ทำให้การจราจรมีความสะดวก รวดเร็ว ปลอดภัย น้ำไม่ท่วมขัง ช่วยแก้ปัญหาฝุ่นละออง	กองช่าง

รายละเอียดโครงการพัฒนา
 แผนพัฒนาท้องถิ่น (พ.ศ. ๒๕๖๖ - ๒๕๗๐)
 เทศบาลเมืองสระแก้ว อำเภอเมืองสระแก้ว จังหวัดสระแก้ว

ก. ยุทธศาสตร์จังหวัดที่ ๑ เสริมสร้างศักยภาพในการพัฒนาตนเอง เพื่อยกระดับมาตรฐานคุณภาพชีวิตสำหรับคนทุกช่วงวัยในทุกด้านความต้องการของชีวิต เพื่อสุขภาวะที่โดยรวมทั้งรายได้ สังคม และสิ่งแวดล้อม

ข. ยุทธศาสตร์การพัฒนาขององค์กรปกครองส่วนท้องถิ่นในเขตจังหวัดสระแก้ว ยุทธศาสตร์ที่ ๑ ด้านการพัฒนาโครงสร้างพื้นฐานสู่ความเป็นเมืองแห่งอนาคต

๑. ยุทธศาสตร์การพัฒนาด้านโครงสร้างพื้นฐาน

๑.๑ แผนงานอุตสาหกรรมและการโยธา

ที่	โครงการ	วัตถุประสงค์	เป้าหมาย (ผลผลิตของโครงการ)	งบประมาณ					ตัวชี้วัด (KPI)	ผลที่คาดว่าจะได้รับ	หน่วยงาน รับผิดชอบหลัก
				๒๕๖๖ (บาท)	๒๕๖๗ (บาท)	๒๕๖๘ (บาท)	๒๕๖๙ (บาท)	๒๕๗๐ (บาท)			
๒๘	โครงการก่อสร้างถนน คสล. ถนนเทศบาล ๓๓/๑ ซอย ๑ (ขอยสำนักงานที่ดิน จังหวัดสระแก้ว)	เพื่ออำนวยความสะดวกแก่ประชาชนในการสัญจรไป-มา และเพื่อให้มีถนนที่ได้มาตรฐานเพิ่มมากขึ้น	ก่อสร้างถนน คสล. ขนาดกว้าง ๔.๐๐ เมตร ยาว ๘๐ เมตร หนา ๐.๑๕ เมตร หรือมีพื้นที่ คสล.รวมกัน ไม่น้อยกว่า ๓๒๐ ตร.ม. (ตามแบบแปลน ทม.สระแก้ว)	๒๑๔,๐๐๐					ประชาชนมีถนนที่ได้มาตรฐานใช้สัญจรไป-มาเพิ่มขึ้น	ทำให้การจราจรมีความสะดวก รวดเร็ว ปลอดภัย น้ำไม่ท่วมขัง ช่วยแก้ปัญหาฝุ่นละออง	กองช่าง
๒๙	โครงการก่อสร้างถนนดิน แยกถนนเทศบาล ๒๑ เชื่อมหลังบ้านพักนายอำเภอ	เพื่ออำนวยความสะดวกแก่ประชาชนในการสัญจรไป-มา และเพื่อให้มีถนนเพิ่มมากขึ้น	ก่อสร้างถนนดิน ขนาดกว้าง ๔.๐๐ เมตร ยาว ๑๓๕.๐๐ เมตร หรือมีพื้นที่ผิวจราจร ไม่น้อยกว่า ๕๔๐ ตร.ม. (ตามแบบแปลน ทม.สระแก้ว)			๒๒๒,๐๐๐			ประชาชนมีถนนใช้สัญจรไป-มาเพิ่มขึ้น	ทำให้การจราจรมีความสะดวก รวดเร็ว	กองช่าง

รายละเอียดโครงการพัฒนา
 แผนพัฒนาท้องถิ่น (พ.ศ. ๒๕๖๖ - ๒๕๗๐)
 เทศบาลเมืองสระแก้ว อำเภอเมืองสระแก้ว จังหวัดสระแก้ว

ก. ยุทธศาสตร์จังหวัดที่ ๑ เสริมสร้างศักยภาพในการพัฒนาตนเอง เพื่อยกระดับมาตรฐานคุณภาพชีวิตสำหรับคนทุกช่วงวัยในทุกด้านความต้องการของชีวิต เพื่อสุขภาวะที่ดีรวมทั้งรายได้ สังคม และสิ่งแวดล้อม

ข. ยุทธศาสตร์การพัฒนาขององค์กรปกครองส่วนท้องถิ่นในเขตจังหวัดสระแก้ว ยุทธศาสตร์ที่ ๑ ด้านการพัฒนาโครงสร้างพื้นฐานสู่ความเป็นเมืองแห่งอนาคต

๑. ยุทธศาสตร์การพัฒนาด้านโครงสร้างพื้นฐาน

๑.๑ แผนงานอุตสาหกรรมและการโยธา

ที่	โครงการ	วัตถุประสงค์	เป้าหมาย (ผลผลิตของโครงการ)	งบประมาณ					ตัวชี้วัด (KPI)	ผลที่คาดว่าจะได้รับ	หน่วยงาน รับผิดชอบหลัก
				๒๕๖๖ (บาท)	๒๕๖๗ (บาท)	๒๕๖๘ (บาท)	๒๕๖๙ (บาท)	๒๕๗๐ (บาท)			
๓๐	โครงการปรับปรุงผิวจราจร ASPHALT CONCRETE สายถนนสระแก้ว (สายเลียยมือง)	เพื่ออำนวยความสะดวกแก่ประชาชนในการสัญจรไป-มา และเพื่อให้มีถนนที่ได้มาตรฐานเพิ่มมากขึ้น	ปรับปรุงผิวจราจร ASPHALT CONCRETE ขนาดกว้าง ๘.๐๐ เมตร ยาว ๓,๕๐๐.๐๐ เมตร หนา ๐.๐๕ เมตร หรือมีพื้นที่ผิวจราจร รวมกันไม่น้อยกว่า ๒๘,๐๐๐ ตร.ม. (ตามแบบแปลน ทม.สระแก้ว)			๑๐,๐๐๐,๐๐๐			ประชาชนมีถนนที่ได้มาตรฐานใช้สัญจรไป-มาเพิ่มขึ้น	ทำให้การจราจรมีความสะดวก รวดเร็ว ปลอดภัย น้ำไม่ท่วมขัง ช่วยแก้ปัญหาฝุ่นละออง	กองช่าง

รายละเอียดโครงการพัฒนา
 แผนพัฒนาท้องถิ่น (พ.ศ. ๒๕๖๖ - ๒๕๗๐)
 เทศบาลเมืองสระแก้ว อำเภอเมืองสระแก้ว จังหวัดสระแก้ว

ก. ยุทธศาสตร์จังหวัดที่ ๑ เสริมสร้างศักยภาพในการพัฒนาตนเอง เพื่อยกระดับมาตรฐานคุณภาพชีวิตสำหรับคนทุกช่วงวัยในทุกด้านความต้องการของชีวิต เพื่อสุขภาวะที่โดยรวมทั้งรายได้ สังคม และสิ่งแวดล้อม

ข. ยุทธศาสตร์การพัฒนาขององค์กรปกครองส่วนท้องถิ่นในเขตจังหวัดสระแก้ว ยุทธศาสตร์ที่ ๑ ด้านการพัฒนาโครงสร้างพื้นฐานสู่ความเป็นเมืองแห่งอนาคต

๑. ยุทธศาสตร์การพัฒนาด้านโครงสร้างพื้นฐาน

๑.๑ แผนงานอุตสาหกรรมและการโยธา

ที่	โครงการ	วัตถุประสงค์	เป้าหมาย (ผลผลิตของโครงการ)	งบประมาณ					ตัวชี้วัด (KPI)	ผลที่คาดว่าจะได้รับ	หน่วยงาน รับผิดชอบหลัก
				๒๕๖๖ (บาท)	๒๕๖๗ (บาท)	๒๕๖๘ (บาท)	๒๕๖๙ (บาท)	๒๕๗๐ (บาท)			
๓๑	โครงการก่อสร้างถนน คสล. ถนนบ้านลัดกะสัง ต่อจากถนนเดิม (สุดซอย)	เพื่ออำนวยความสะดวกแก่ประชาชนในการสัญจรไป-มา และเพื่อให้มีถนนที่ได้มาตรฐานเพิ่มมากขึ้น	ก่อสร้างถนน คสล. ตอนที่ ๑ กว้าง ๔ เมตร ยาว ๘๖ เมตร หนา ๐.๑๕ เมตร ตอนที่ ๒ กว้าง ๔ เมตร ยาว ๑๕๐ เมตร หนา ๐.๑๕ เมตร หรือมีพื้นที่ คสล. รวมกันไม่น้อยกว่า ๙๔๔ ตารางเมตร (ตามแบบแปลน ทม.สระแก้ว)			๖๒๐,๐๐๐			ประชาชนมีถนนที่ได้มาตรฐานใช้สัญจรไป-มาเพิ่มขึ้น	ทำให้การจราจรมีความสะดวก รวดเร็ว ปลอดภัย น้ำไม่ท่วมขัง ช่วยแก้ปัญหาฝุ่นละออง	กองช่าง

รายละเอียดโครงการพัฒนา
 แผนพัฒนาท้องถิ่น (พ.ศ. ๒๕๖๖ - ๒๕๗๐)
 เทศบาลเมืองสระแก้ว อำเภอเมืองสระแก้ว จังหวัดสระแก้ว

ก. ยุทธศาสตร์จังหวัดที่ ๑ เสริมสร้างศักยภาพในการพัฒนาตนเอง เพื่อยกระดับมาตรฐานคุณภาพชีวิตสำหรับคนทุกช่วงวัยในทุกด้านความต้องการของชีวิต เพื่อสุขภาวะที่โดยรวมทั้งรายได้ สังคม และสิ่งแวดล้อม

ข. ยุทธศาสตร์การพัฒนาขององค์กรปกครองส่วนท้องถิ่นในเขตจังหวัดสระแก้ว ยุทธศาสตร์ที่ ๑ ด้านการพัฒนาโครงสร้างพื้นฐานสู่ความเป็นเมืองแห่งอนาคต

๑. ยุทธศาสตร์การพัฒนาด้านโครงสร้างพื้นฐาน

๑.๑ แผนงานอุตสาหกรรมและการโยธา

ที่	โครงการ	วัตถุประสงค์	เป้าหมาย (ผลผลิตของโครงการ)	งบประมาณ					ตัวชี้วัด (KPI)	ผลที่คาดว่าจะได้รับ	หน่วยงาน รับผิดชอบหลัก
				๒๕๖๖ (บาท)	๒๕๖๗ (บาท)	๒๕๖๘ (บาท)	๒๕๖๙ (บาท)	๒๕๗๐ (บาท)			
๓๒	โครงการก่อสร้างถนน คสล. ถนนเทศบาล ๓๓/๒ บ้านคลองนางชิง (ต่อจากถนนเดิม)	เพื่ออำนวยความสะดวกแก่ประชาชนในการสัญจรไป-มา และเพื่อให้มีถนนที่ได้มาตรฐานเพิ่มมากขึ้น	ก่อสร้างถนน คสล. ตอนที่ ๑ กว้าง ๔ เมตร ยาว ๑๘๒ เมตร หนา ๐.๑๕ เมตร ตอนที่ ๒ กว้าง ๔ เมตร ยาว ๑๕๒ เมตร หนา ๐.๑๕ เมตร หรือมีพื้นที่ คสล.รวมกัน ไม่น้อยกว่า ๑,๓๓๖ ตร.ม. (ตามแบบแปลน ทม.สระแก้ว)				๘๖๘,๐๐๐		ประชาชนมีถนนที่ได้มาตรฐานใช้สัญจรไป-มาเพิ่มขึ้น	ทำให้การจราจรมีความสะดวก รวดเร็ว ปลอดภัย น้ำไม่ท่วมขัง ช่วยแก้ปัญหาฝุ่นละออง	กองช่าง

รายละเอียดโครงการพัฒนา
 แผนพัฒนาท้องถิ่น (พ.ศ. ๒๕๖๖ - ๒๕๗๐)
 เทศบาลเมืองสระแก้ว อำเภอเมืองสระแก้ว จังหวัดสระแก้ว

ก. ยุทธศาสตร์จังหวัดที่ ๑ เสริมสร้างศักยภาพในการพัฒนาตนเอง เพื่อยกระดับมาตรฐานคุณภาพชีวิตสำหรับคนทุกช่วงวัยในทุกด้านความต้องการของชีวิต เพื่อสุขภาวะที่โดยรวมทั้งรายได้ สังคม และสิ่งแวดล้อม

ข. ยุทธศาสตร์การพัฒนาขององค์กรปกครองส่วนท้องถิ่นในเขตจังหวัดสระแก้ว ยุทธศาสตร์ที่ ๑ ด้านการพัฒนาโครงสร้างพื้นฐานสู่ความเป็นเมืองแห่งอนาคต

๑. ยุทธศาสตร์การพัฒนาด้านโครงสร้างพื้นฐาน

๑.๑ แผนงานอุตสาหกรรมและการโยธา

ที่	โครงการ	วัตถุประสงค์	เป้าหมาย (ผลผลิตของโครงการ)	งบประมาณ					ตัวชี้วัด (KPI)	ผลที่คาดว่าจะได้รับ	หน่วยงาน รับผิดชอบหลัก
				๒๕๖๖ (บาท)	๒๕๖๗ (บาท)	๒๕๖๘ (บาท)	๒๕๖๙ (บาท)	๒๕๗๐ (บาท)			
๓๓	โครงการปรับปรุงผิวจราจร ASPHALT CONCRETE ถนนบ้านหนองปรือ	เพื่ออำนวยความสะดวกแก่ประชาชนในการสัญจรไป-มา และเพื่อให้มีถนนที่ได้มาตรฐานเพิ่มมากขึ้น	ปรับปรุงผิวจราจร ASPHALT CONCRETE ขนาดกว้าง ๖.๐๐ เมตร ยาว ๑,๐๒๙ เมตร หนา ๐.๐๕ เมตร หรือมีพื้นที่ผิวจราจร ASPHALT CONCRETE รวมกันไม่น้อยกว่า ๖,๑๗๔ ตร.ม. (ตามแบบแปลน ทม.สระแก้ว)		๓,๑๕๙,๐๐๐				ประชาชนมีถนนที่ได้มาตรฐานใช้สัญจรไป-มาเพิ่มขึ้น	ทำให้การจราจรมีความสะดวก รวดเร็ว ปลอดภัย น้ำไม่ท่วมขัง ช่วยแก้ปัญหาฝุ่นละออง	กองช่าง

รายละเอียดโครงการพัฒนา
 แผนพัฒนาท้องถิ่น (พ.ศ. ๒๕๖๖ - ๒๕๗๐)
 เทศบาลเมืองสระแก้ว อำเภอเมืองสระแก้ว จังหวัดสระแก้ว

ก. ยุทธศาสตร์จังหวัดที่ ๑ เสริมสร้างศักยภาพในการพัฒนาตนเอง เพื่อยกระดับมาตรฐานคุณภาพชีวิตสำหรับคนทุกช่วงวัยในทุกด้านความต้องการของชีวิต เพื่อสุขภาวะที่โดยรวมทั้งรายได้ สังคม และสิ่งแวดล้อม

ข. ยุทธศาสตร์การพัฒนาขององค์กรปกครองส่วนท้องถิ่นในเขตจังหวัดสระแก้ว ยุทธศาสตร์ที่ ๑ ด้านการพัฒนาโครงสร้างพื้นฐานสู่ความเป็นเมืองแห่งอนาคต

๑. ยุทธศาสตร์การพัฒนาด้านโครงสร้างพื้นฐาน

๑.๑ แผนงานอุตสาหกรรมและการโยธา

ที่	โครงการ	วัตถุประสงค์	เป้าหมาย (ผลผลิตของโครงการ)	งบประมาณ					ตัวชี้วัด (KPI)	ผลที่คาดว่าจะได้รับ	หน่วยงาน รับผิดชอบหลัก
				๒๕๖๖ (บาท)	๒๕๖๗ (บาท)	๒๕๖๘ (บาท)	๒๕๖๙ (บาท)	๒๕๗๐ (บาท)			
๓๔	โครงการก่อสร้างถนน คสล. แยกถนนเทศบาล ๑๘ (หลังบึงสี)	เพื่ออำนวยความสะดวกแก่ประชาชนในการสัญจรไป-มา และเพื่อให้มีถนนที่ได้มาตรฐานเพิ่มมากขึ้น	ก่อสร้างถนน คสล. ขนาดกว้าง ๔.๐๐ เมตร ยาว ๒๑๗ เมตร หน้า ๐.๑๕ เมตร หรือมีหรือมีพื้นที่ คสล.รวมกัน ไม่น้อยกว่า ๘๖๘ ตร.ม. (ตามแบบแปลน ทม.สระแก้ว)			๕๕๘,๐๐๐			ประชาชนมีถนนที่ได้มาตรฐานใช้สัญจรไป-มาเพิ่มขึ้น	ทำให้การจราจรมีความสะดวก รวดเร็ว ปลอดภัย น้ำไม่ท่วมขัง ช่วยแก้ปัญหาฝุ่นละออง	กองช่าง
๓๕	โครงการวางท่อระบายน้ำ คสล. ถนนหนองนกเขา ซอย ๑๔, ๑๔/๑ และซอยกลาง	เพื่อแก้ไขปัญหา น้ำท่วมขังในเขตเทศบาลเมืองสระแก้ว	วางท่อระบายน้ำ คสล. ขนาด Ø ๐.๔๐ เมตร จำนวน ๖๑๘ ท่อน พร้อมบ่อพัก คสล. จำนวน ๔๒ บ่อ (ตามแบบแปลน ทม.สระแก้ว)				๒,๐๐๐,๐๐๐		ลดปัญหาและป้องกันน้ำท่วมขังในพื้นที่	ทำให้การระบายน้ำเป็นไปอย่างมีประสิทธิภาพ ไม่เกิดน้ำท่วมขังในฤดูฝน	กองช่าง

รายละเอียดโครงการพัฒนา
 แผนพัฒนาท้องถิ่น (พ.ศ. ๒๕๖๖ - ๒๕๗๐)
 เทศบาลเมืองสระแก้ว อำเภอเมืองสระแก้ว จังหวัดสระแก้ว

ก. ยุทธศาสตร์จังหวัดที่ ๑ เสริมสร้างศักยภาพในการพัฒนาตนเอง เพื่อยกระดับมาตรฐานคุณภาพชีวิตสำหรับคนทุกช่วงวัยในทุกด้านความต้องการของชีวิต เพื่อสุขภาวะที่ดีรวมทั้งรายได้ สังคม และสิ่งแวดล้อม

ข. ยุทธศาสตร์การพัฒนาขององค์กรปกครองส่วนท้องถิ่นในเขตจังหวัดสระแก้ว ยุทธศาสตร์ที่ ๑ ด้านการพัฒนาโครงสร้างพื้นฐานสู่ความเป็นเมืองแห่งอนาคต

๑. ยุทธศาสตร์การพัฒนาด้านโครงสร้างพื้นฐาน

๑.๑ แผนงานอุตสาหกรรมและการโยธา

ที่	โครงการ	วัตถุประสงค์	เป้าหมาย (ผลผลิตของโครงการ)	งบประมาณ					ตัวชี้วัด (KPI)	ผลที่คาดว่าจะได้รับ	หน่วยงาน รับผิดชอบหลัก
				๒๕๖๖ (บาท)	๒๕๖๗ (บาท)	๒๕๖๘ (บาท)	๒๕๖๙ (บาท)	๒๕๗๐ (บาท)			
๓๖	โครงการก่อสร้างถนน คสล. ถนนเทศบาล ๗ เชื่อมถนนเทศบาล ๙ (ต่อจากถนนเดิม)	เพื่ออำนวยความสะดวกแก่ประชาชนในการสัญจรไป-มา และเพื่อให้มีถนนที่ได้มาตรฐานเพิ่มมากขึ้น	ก่อสร้างถนน คสล. ตอนที่ ๑ กว้าง ๓.๖๐ เมตร ยาว ๓๕ เมตร หนา ๐.๑๕ เมตร ตอนที่ ๒ กว้าง ๒.๔๐ เมตร ยาว ๖๗ เมตร หนา ๐.๑๕ เมตร หรือมีพื้นที่ คสล. รวมกันไม่น้อยกว่า ๒๘๖.๘๐ ตร.ม. พร้อมวางระบายน้ำ คสล. (ตามแบบแปลน ทม.สระแก้ว)				๔๑๕,๐๐๐		ประชาชนมีถนนที่ได้มาตรฐานใช้สัญจรไป-มาเพิ่มขึ้น	ทำให้การจราจรมีความสะดวก รวดเร็ว ปลอดภัย น้ำไม่ท่วมขัง ช่วยแก้ปัญหาฝุ่นละออง	กองช่าง

รายละเอียดโครงการพัฒนา
 แผนพัฒนาท้องถิ่น (พ.ศ. ๒๕๖๖ - ๒๕๗๐)
 เทศบาลเมืองสระแก้ว อำเภอเมืองสระแก้ว จังหวัดสระแก้ว

ก. ยุทธศาสตร์จังหวัดที่ ๑ เสริมสร้างศักยภาพในการพัฒนาตนเอง เพื่อยกระดับมาตรฐานคุณภาพชีวิตสำหรับคนทุกช่วงวัยในทุกด้านความต้องการของชีวิต เพื่อสุขภาวะที่โดยรวมทั้งรายได้ สังคม และสิ่งแวดล้อม

ข. ยุทธศาสตร์การพัฒนาขององค์กรปกครองส่วนท้องถิ่นในเขตจังหวัดสระแก้ว ยุทธศาสตร์ที่ ๑ ด้านการพัฒนาโครงสร้างพื้นฐานสู่ความเป็นเมืองแห่งอนาคต

๑. ยุทธศาสตร์การพัฒนาด้านโครงสร้างพื้นฐาน

๑.๑ แผนงานอุตสาหกรรมและการโยธา

ที่	โครงการ	วัตถุประสงค์	เป้าหมาย (ผลผลิตของโครงการ)	งบประมาณ					ตัวชี้วัด (KPI)	ผลที่คาดว่าจะได้รับ	หน่วยงาน รับผิดชอบหลัก
				๒๕๖๖ (บาท)	๒๕๖๗ (บาท)	๒๕๖๘ (บาท)	๒๕๖๙ (บาท)	๒๕๗๐ (บาท)			
๓๗	โครงการก่อสร้างถนน คสล. ถนนหนองนกเขา ซอย ๑๐ เชื่อมถนนหนองนกเขา ซอย ๑๒	เพื่ออำนวยความสะดวกแก่ประชาชนในการสัญจรไป-มา และเพื่อให้มีถนนที่ได้มาตรฐานเพิ่มมากขึ้น	ก่อสร้างถนน คสล. ขนาดกว้าง ๔.๐๐ เมตร ยาว ๒๕๕ เมตร หนา ๐.๑๕ เมตร หรือมีพื้นที่ คสล.รวมกันไม่น้อยกว่า ๑,๐๒๐ ตร.ม. (ตามแบบแปลน ทม.สระแก้ว)					๖๕๖,๐๐๐	ประชาชนมีถนนที่ได้มาตรฐานใช้สัญจรไป-มาเพิ่มขึ้น	ทำให้การจราจรมีความสะดวก รวดเร็ว ปลอดภัย น้ำไม่ท่วมขัง ช่วยแก้ปัญหาฝุ่นละออง	กองช่าง
๓๘	โครงการวางท่อระบายน้ำ คสล. ถนนหนองนกเขา ซอย ๑๖	เพื่อแก้ไขปัญหา น้ำท่วมขังในเขตเทศบาลเมืองสระแก้ว	วางท่อระบายน้ำ คสล. ขนาด Ø ๐.๔๐ เมตร จำนวน ๓๘๘ ท่อน พร้อมบ่อพัก คสล. จำนวน ๒๖ บ่อ (ตามแบบแปลน ทม.สระแก้ว)		๑,๒๖๙,๐๐๐				ลดปัญหาและป้องกันน้ำท่วมขังในพื้นที่	ทำให้การระบายน้ำ เป็นไปอย่างมีประสิทธิภาพ ไม่เกิดน้ำท่วมขังในฤดูฝน	กองช่าง

รายละเอียดโครงการพัฒนา
 แผนพัฒนาท้องถิ่น (พ.ศ. ๒๕๖๖ - ๒๕๗๐)
 เทศบาลเมืองสระแก้ว อำเภอเมืองสระแก้ว จังหวัดสระแก้ว

ก. ยุทธศาสตร์จังหวัดที่ ๑ เสริมสร้างศักยภาพในการพัฒนาดตนเอง เพื่อยกระดับมาตรฐานคุณภาพชีวิตสำหรับคนทุกช่วงวัยในทุกด้านความต้องการของชีวิต เพื่อสุขภาวะที่โดยรวมทั้งรายได้ สังคม และสิ่งแวดล้อม

ข. ยุทธศาสตร์การพัฒนาขององค์กรปกครองส่วนท้องถิ่นในเขตจังหวัดสระแก้ว ยุทธศาสตร์ที่ ๑ ด้านการพัฒนาโครงสร้างพื้นฐานสู่ความเป็นเมืองแห่งอนาคต

๑. ยุทธศาสตร์การพัฒนาด้านโครงสร้างพื้นฐาน

๑.๑ แผนงานอุตสาหกรรมและการโยธา

ที่	โครงการ	วัตถุประสงค์	เป้าหมาย (ผลผลิตของโครงการ)	งบประมาณ					ตัวชี้วัด (KPI)	ผลที่คาดว่าจะได้รับ	หน่วยงาน รับผิดชอบหลัก
				๒๕๖๖ (บาท)	๒๕๖๗ (บาท)	๒๕๖๘ (บาท)	๒๕๖๙ (บาท)	๒๕๗๐ (บาท)			
๓๙	โครงการปรับปรุงผิวจราจร ASPHALT CONCRETE ถนนเทศบาล ๒๐ (ข้างโรงงานน้ำแข็งวายุเค)	เพื่ออำนวยความสะดวกแก่ประชาชนในการสัญจรไป-มา และเพื่อให้มีถนนที่ได้มาตรฐานเพิ่มมากขึ้น	ปรับปรุงผิวจราจร ASPHALT CONCRETE ตอนที่ ๑ กว้าง ๔ เมตร ยาว ๘๗๐.๐๐ เมตร หนา ๐.๐๕ เมตร ตอนที่ ๒ กว้าง ๔ เมตร ยาว ๘๙๐.๐๐ เมตร หนา ๐.๐๕ เมตร หรือมีพื้นที่ผิวจราจร ASPHALT CONCRETE รวมกันไม่น้อยกว่า ๗,๐๔๐ ตร.ม. (ตามแบบแปลน ทม.สระแก้ว)				๓,๗๙๐,๐๐๐		ประชาชนมีถนนที่ได้มาตรฐานใช้สัญจรไป-มาเพิ่มขึ้น	ทำให้การจราจรมีความสะดวก รวดเร็ว ปลอดภัย น้ำไม่ท่วมขัง ช่วยแก้ปัญหาฝุ่นละออง	กองช่าง

รายละเอียดโครงการพัฒนา
 แผนพัฒนาท้องถิ่น (พ.ศ. ๒๕๖๖ - ๒๕๗๐)
 เทศบาลเมืองสระแก้ว อำเภอเมืองสระแก้ว จังหวัดสระแก้ว

ก. ยุทธศาสตร์จังหวัดที่ ๑ เสริมสร้างศักยภาพในการพัฒนาดตนเอง เพื่อยกระดับมาตรฐานคุณภาพชีวิตสำหรับคนทุกช่วงวัยในทุกด้านความต้องการของชีวิต เพื่อสุขภาวะที่โดยรวมทั้งรายได้ สังคม และสิ่งแวดล้อม

ข. ยุทธศาสตร์การพัฒนาขององค์กรปกครองส่วนท้องถิ่นในเขตจังหวัดสระแก้ว ยุทธศาสตร์ที่ ๑ ด้านการพัฒนาโครงสร้างพื้นฐานสู่ความเป็นเมืองแห่งอนาคต

๑. ยุทธศาสตร์การพัฒนาด้านโครงสร้างพื้นฐาน

๑.๑ แผนงานอุตสาหกรรมและการโยธา

ที่	โครงการ	วัตถุประสงค์	เป้าหมาย (ผลผลิตของโครงการ)	งบประมาณ					ตัวชี้วัด (KPI)	ผลที่คาดว่าจะได้รับ	หน่วยงาน รับผิดชอบหลัก
				๒๕๖๖ (บาท)	๒๕๖๗ (บาท)	๒๕๖๘ (บาท)	๒๕๖๙ (บาท)	๒๕๗๐ (บาท)			
๔๐	โครงการปรับปรุงผิวจราจร ASPHALT CONCRETE ถนนเทศบาล ๓๓	เพื่ออำนวยความสะดวกแก่ประชาชนในการสัญจรไป-มา และเพื่อให้มีถนนที่ได้มาตรฐานเพิ่มมากขึ้น	ปรับปรุงผิวจราจร ASPHALT CONCRETE ตอนที่ ๑ กว้าง ๕ เมตร ยาว ๖๔๓.๐๐ เมตร หนา ๐.๐๕ เมตร ตอนที่ ๒ กว้าง ๔ เมตร ยาว ๒๑๐.๐๐ เมตร หนา ๐.๐๕ เมตร หรือมีพื้นที่ผิวจราจร ASPHALT CONCRETE รวมกันไม่น้อยกว่า ๔,๐๕๕ ตร.ม. (ตามแบบแปลน ทม.สระแก้ว)					๑,๕๐๐,๐๐๐	ประชาชนมีถนนที่ได้มาตรฐานใช้สัญจรไป-มาเพิ่มขึ้น	ทำให้การจราจรมีความสะดวก รวดเร็ว ปลอดภัย น้ำไม่ท่วมขัง ช่วยแก้ปัญหาฝุ่นละออง	กองช่าง

รายละเอียดโครงการพัฒนา
 แผนพัฒนาท้องถิ่น (พ.ศ. ๒๕๖๖ - ๒๕๗๐)
 เทศบาลเมืองสระแก้ว อำเภอเมืองสระแก้ว จังหวัดสระแก้ว

ก. ยุทธศาสตร์จังหวัดที่ ๑ เสริมสร้างศักยภาพในการพัฒนาดตนเอง เพื่อยกระดับมาตรฐานคุณภาพชีวิตสำหรับคนทุกช่วงวัยในทุกด้านความต้องการของชีวิต เพื่อสุขภาวะที่โดยรวมทั้งรายได้ สังคม และสิ่งแวดล้อม

ข. ยุทธศาสตร์การพัฒนาขององค์กรปกครองส่วนท้องถิ่นในเขตจังหวัดสระแก้ว ยุทธศาสตร์ที่ ๑ ด้านการพัฒนาโครงสร้างพื้นฐานสู่ความเป็นเมืองแห่งอนาคต

๑. ยุทธศาสตร์การพัฒนาด้านโครงสร้างพื้นฐาน

๑.๑ แผนงานอุตสาหกรรมและการโยธา

ที่	โครงการ	วัตถุประสงค์	เป้าหมาย (ผลผลิตของโครงการ)	งบประมาณ					ตัวชี้วัด (KPI)	ผลที่คาดว่าจะได้รับ	หน่วยงาน รับผิดชอบหลัก
				๒๕๖๖ (บาท)	๒๕๖๗ (บาท)	๒๕๖๘ (บาท)	๒๕๖๙ (บาท)	๒๕๗๐ (บาท)			
๔๑	โครงการก่อสร้างถนน คสล. แยกถนนเทศบาล ๗ สวนเกษตรอินทรีย์ ซอย ๒	เพื่ออำนวยความสะดวกแก่ประชาชนในการสัญจรไป-มา และเพื่อให้มีถนนที่ได้มาตรฐานเพิ่มมากขึ้น	ก่อสร้างถนน คสล. ขนาดกว้าง ๔.๐๐ เมตร ยาว ๑๓๘ เมตร หนา ๐.๑๕ เมตร หรือมีพื้นที่ คสล.รวมกัน ไม่น้อยกว่า ๕๕๒ ตร.ม. (ตามแบบแปลน ทม.สระแก้ว)	๔๓๔,๐๐๐					ประชาชนมีถนนที่ได้มาตรฐานใช้สัญจรไป-มาเพิ่มขึ้น	ทำให้การจราจรมีความสะดวก รวดเร็ว ปลอดภัย น้ำไม่ท่วมขัง ช่วยแก้ปัญหาฝุ่นละออง	กองช่าง
๔๒	โครงการวางท่อระบายน้ำ คสล. ถนนเทศบาล ๑ (ข้างสำนักงานขนส่งจังหวัดสระแก้ว)	เพื่อแก้ไขปัญหา น้ำท่วมขังในเขตเทศบาลเมืองสระแก้ว	วางท่อระบายน้ำ คสล. ขนาด Ø ๐.๖๐ เมตร จำนวน ๒,๗๘๔ ท่อน พร้อมบ่อพัก คสล. จำนวน ๑๘๖ บ่อ (ตามแบบแปลน ทม.สระแก้ว)		๘,๙๘๐,๐๐๐				ลดปัญหาและป้องกันน้ำท่วมขังในพื้นที่	ทำให้การระบายน้ำเป็นไปอย่างมีประสิทธิภาพ ไม่เกิดน้ำท่วมขังในฤดูฝน	กองช่าง

รายละเอียดโครงการพัฒนา
 แผนพัฒนาท้องถิ่น (พ.ศ. ๒๕๖๖ - ๒๕๗๐)
 เทศบาลเมืองสระแก้ว อำเภอเมืองสระแก้ว จังหวัดสระแก้ว

ก. ยุทธศาสตร์จังหวัดที่ ๑ เสริมสร้างศักยภาพในการพัฒนาตนเอง เพื่อยกระดับมาตรฐานคุณภาพชีวิตสำหรับคนทุกช่วงวัยในทุกด้านความต้องการของชีวิต เพื่อสุขภาวะที่โดยรวมทั้งรายได้ สังคม และสิ่งแวดล้อม

ข. ยุทธศาสตร์การพัฒนาขององค์กรปกครองส่วนท้องถิ่นในเขตจังหวัดสระแก้ว ยุทธศาสตร์ที่ ๑ ด้านการพัฒนาโครงสร้างพื้นฐานสู่ความเป็นเมืองแห่งอนาคต

๑. ยุทธศาสตร์การพัฒนาด้านโครงสร้างพื้นฐาน

๑.๑ แผนงานอุตสาหกรรมและการโยธา

ที่	โครงการ	วัตถุประสงค์	เป้าหมาย (ผลผลิตของโครงการ)	งบประมาณ					ตัวชี้วัด (KPI)	ผลที่คาดว่าจะได้รับ	หน่วยงาน รับผิดชอบหลัก
				๒๕๖๖ (บาท)	๒๕๖๗ (บาท)	๒๕๖๘ (บาท)	๒๕๖๙ (บาท)	๒๕๗๐ (บาท)			
๔๓	โครงการก่อสร้างถนน คสล. แยกถนนสุวรรณศร (ข้างสำนักงานเขตพื้นที่การศึกษาประถมศึกษา สระแก้ว เขต ๑)	เพื่ออำนวยความสะดวกแก่ประชาชนในการสัญจรไป-มา และเพื่อให้มีถนนที่ได้มาตรฐานเพิ่มมากขึ้น	ก่อสร้างถนน คสล. ขนาดกว้าง ๔.๐๐ เมตร ยาว ๔๑๖ เมตร หนา ๐.๑๕ เมตร หรือมีพื้นที่ คสล.รวมกัน ไม่น้อยกว่า ๑,๖๖๔ ตร.ม. (ตามแบบแปลน ทม.สระแก้ว)				๑,๐๗๑,๐๐๐		ประชาชนมีถนนที่ได้มาตรฐาน ใช้สัญจรไป-มาเพิ่มขึ้น	ทำให้การจราจรมีความสะดวก รวดเร็ว ปลอดภัย น้ำไม่ท่วมขัง ช่วยแก้ปัญหาฝุ่นละออง	กองช่าง
๔๔	โครงการวางท่อระบายน้ำ คสล. ถนนเทศบาล ๒๐ (หน้าโรงแรมพิมพ์นารีสอร์ท)	เพื่อแก้ไขปัญหา น้ำท่วมขังในเขตเทศบาลเมืองสระแก้ว	วางท่อระบายน้ำ คสล. ขนาด Ø ๐.๔๐ เมตร จำนวน ๒๒๕ ท่อน พร้อมบ่อพัก คสล. จำนวน ๑๕ บ่อ (ตามแบบแปลน ทม.สระแก้ว)			๗๑๑,๐๐๐			ลดปัญหาและป้องกันน้ำท่วมขังในพื้นที่	ทำให้การระบายน้ำ เป็นไปอย่างมีประสิทธิภาพ ไม่เกิดน้ำท่วมขังในฤดูฝน	กองช่าง

รายละเอียดโครงการพัฒนา
 แผนพัฒนาท้องถิ่น (พ.ศ. ๒๕๖๖ - ๒๕๗๐)
 เทศบาลเมืองสระแก้ว อำเภอเมืองสระแก้ว จังหวัดสระแก้ว

ก. ยุทธศาสตร์จังหวัดที่ ๑ เสริมสร้างศักยภาพในการพัฒนาตนเอง เพื่อยกระดับมาตรฐานคุณภาพชีวิตสำหรับคนทุกช่วงวัยในทุกด้านความต้องการของชีวิต เพื่อสุขภาวะที่โดยรวมทั้งรายได้ สังคม และสิ่งแวดล้อม

ข. ยุทธศาสตร์การพัฒนาขององค์กรปกครองส่วนท้องถิ่นในเขตจังหวัดสระแก้ว ยุทธศาสตร์ที่ ๑ ด้านการพัฒนาโครงสร้างพื้นฐานสู่ความเป็นเมืองแห่งอนาคต

๑. ยุทธศาสตร์การพัฒนาด้านโครงสร้างพื้นฐาน

๑.๑ แผนงานอุตสาหกรรมและการโยธา

ที่	โครงการ	วัตถุประสงค์	เป้าหมาย (ผลผลิตของโครงการ)	งบประมาณ					ตัวชี้วัด (KPI)	ผลที่คาดว่าจะได้รับ	หน่วยงาน รับผิดชอบหลัก
				๒๕๖๖ (บาท)	๒๕๖๗ (บาท)	๒๕๖๘ (บาท)	๒๕๖๙ (บาท)	๒๕๗๐ (บาท)			
๔๕	โครงการก่อสร้างถนน คสล. แยกถนนเทศบาล ๑๔ เชื่อมถนนเทศบาล ๑๘ (ต่อจากถนนเดิม)	เพื่ออำนวยความสะดวกแก่ประชาชนในการสัญจรไปมา และเพื่อให้มีถนนที่ได้มาตรฐานเพิ่มมากขึ้น	ก่อสร้างถนน คสล. ตอนที่ ๑ กว้าง ๔ เมตร ยาว ๙๗๐ เมตร หนา ๐.๑๕ เมตร ตอนที่ ๒ กว้าง ๔ เมตร ยาว ๒๕๐ เมตร หนา ๐.๑๕ เมตร หรือมีพื้นที่ คสล.รวมกัน ไม่น้อยกว่า ๔,๘๘๐ ตร.ม. (ตามแบบแปลน ทม.สระแก้ว)					๓,๓๗๖,๐๐๐	ประชาชนมีถนนที่ได้มาตรฐานใช้สัญจรไปมาเพิ่มขึ้น	ทำให้การจราจรมีความสะดวก รวดเร็ว ปลอดภัย น้ำไม่ท่วมขัง ช่วยแก้ปัญหาฝุ่นละออง	กองช่าง

รายละเอียดโครงการพัฒนา
 แผนพัฒนาท้องถิ่น (พ.ศ. ๒๕๖๖ - ๒๕๗๐)
 เทศบาลเมืองสระแก้ว อำเภอเมืองสระแก้ว จังหวัดสระแก้ว

ก. ยุทธศาสตร์จังหวัดที่ ๑ เสริมสร้างศักยภาพในการพัฒนาตนเอง เพื่อยกระดับมาตรฐานคุณภาพชีวิตสำหรับคนทุกช่วงวัยในทุกด้านความต้องการของชีวิต เพื่อสุขภาวะที่ดีรวมทั้งรายได้ สังคม และสิ่งแวดล้อม

ข. ยุทธศาสตร์การพัฒนาขององค์กรปกครองส่วนท้องถิ่นในเขตจังหวัดสระแก้ว ยุทธศาสตร์ที่ ๑ ด้านการพัฒนาโครงสร้างพื้นฐานสู่ความเป็นเมืองแห่งอนาคต

๑. ยุทธศาสตร์การพัฒนาด้านโครงสร้างพื้นฐาน

๑.๑ แผนงานอุตสาหกรรมและการโยธา

ที่	โครงการ	วัตถุประสงค์	เป้าหมาย (ผลผลิตของโครงการ)	งบประมาณ					ตัวชี้วัด (KPI)	ผลที่คาดว่าจะได้รับ	หน่วยงาน รับผิดชอบหลัก
				๒๕๖๖ (บาท)	๒๕๖๗ (บาท)	๒๕๖๘ (บาท)	๒๕๖๙ (บาท)	๒๕๗๐ (บาท)			
๔๖	โครงการปรับปรุงผิวจราจร ASPHALT CONCRETE แยกถนนสุวรรณศร (หมู่บ้านเอื้ออาทร)	เพื่ออำนวยความสะดวกแก่ประชาชนในการสัญจรไป-มา และเพื่อให้มีถนนที่ได้มาตรฐานเพิ่มมากขึ้น	ปรับปรุงผิวจราจร ASPHALT CONCRETE ตอนที่ ๑ กว้าง ๘.๕๐ เมตร ยาว ๓๖๘ เมตร หนา ๐.๐๕ เมตร ตอนที่ ๒ กว้าง ๗ เมตร ยาว ๓๓ เมตร หนา ๐.๐๕ เมตร ตอนที่ ๓ กว้าง ๕ เมตร ยาว ๑๓๐ เมตร หนา ๐.๐๕ เมตร หรือมีพื้นผิวจราจร ASPHALT CONCRETEรวมกันไม่น้อยกว่า ๔,๐๐๙ ตร.ม.					๑,๙๙๓,๐๐๐	ประชาชนมีถนนที่ได้มาตรฐานใช้สัญจรไป-มาเพิ่มขึ้น	ทำให้การจราจรมีความสะดวก รวดเร็ว ปลอดภัย น้ำไม่ท่วมขัง ช่วยแก้ปัญหาฝุ่นละออง	กองช่าง

รายละเอียดโครงการพัฒนา
 แผนพัฒนาท้องถิ่น (พ.ศ. ๒๕๖๖ - ๒๕๗๐)
 เทศบาลเมืองสระแก้ว อำเภอเมืองสระแก้ว จังหวัดสระแก้ว

ก. ยุทธศาสตร์จังหวัดที่ ๑ เสริมสร้างศักยภาพในการพัฒนาตนเอง เพื่อยกระดับมาตรฐานคุณภาพชีวิตสำหรับคนทุกช่วงวัยในทุกด้านความต้องการของชีวิต เพื่อสุขภาวะที่ดีรวมทั้งรายได้ สังคม และสิ่งแวดล้อม

ข. ยุทธศาสตร์การพัฒนาขององค์กรปกครองส่วนท้องถิ่นในเขตจังหวัดสระแก้ว ยุทธศาสตร์ที่ ๑ ด้านการพัฒนาโครงสร้างพื้นฐานสู่ความเป็นเมืองแห่งอนาคต

๑. ยุทธศาสตร์การพัฒนาด้านโครงสร้างพื้นฐาน

๑.๑ แผนงานอุตสาหกรรมและการโยธา

ที่	โครงการ	วัตถุประสงค์	เป้าหมาย (ผลผลิตของโครงการ)	งบประมาณ					ตัวชี้วัด (KPI)	ผลที่คาดว่าจะได้รับ	หน่วยงาน รับผิดชอบหลัก
				๒๕๖๖ (บาท)	๒๕๖๗ (บาท)	๒๕๖๘ (บาท)	๒๕๖๙ (บาท)	๒๕๗๐ (บาท)			
๔๗	โครงการปรับปรุงผิวจราจร ASPHALT CONCRETE ถนนเทศบาล ๙/๑ เชื่อมถนนเทศบาล ๗ ซอย ๑	เพื่ออำนวยความสะดวกแก่ประชาชนในการสัญจรไปมา และเพื่อให้มีถนนที่ได้มาตรฐานเพิ่มมากขึ้น	ปรับปรุงผิวจราจร ASPHALT CONCRETE ขนาดกว้าง ๕.๐๐ - ๑๘.๖๐ เมตร ยาว ๑,๑๖๐ เมตร หนา ๐.๐๕ เมตร หรือมีพื้นผิวจราจร ASPHALT CONCRETE รวมกันไม่น้อยกว่า ๑๑,๖๗๓ ตารางเมตร (ตามแบบแปลน ทม.สระแก้ว)				๕,๔๔๖,๐๐๐		ประชาชนมีถนนที่ได้มาตรฐานใช้สัญจรไปมาเพิ่มขึ้น	ทำให้การจราจรมีความสะดวก รวดเร็ว ปลอดภัย น้ำไม่ท่วมขัง ช่วยแก้ปัญหาฝุ่นละออง	กองช่าง

รายละเอียดโครงการพัฒนา
 แผนพัฒนาท้องถิ่น (พ.ศ. ๒๕๖๖ - ๒๕๗๐)
 เทศบาลเมืองสระแก้ว อำเภอเมืองสระแก้ว จังหวัดสระแก้ว

ก. ยุทธศาสตร์จังหวัดที่ ๑ เสริมสร้างศักยภาพในการพัฒนาตนเอง เพื่อยกระดับมาตรฐานคุณภาพชีวิตสำหรับคนทุกช่วงวัยในทุกด้านความต้องการของชีวิต เพื่อสุขภาวะที่โดยรวมทั้งรายได้ สังคม และสิ่งแวดล้อม

ข. ยุทธศาสตร์การพัฒนาขององค์กรปกครองส่วนท้องถิ่นในเขตจังหวัดสระแก้ว ยุทธศาสตร์ที่ ๑ ด้านการพัฒนาโครงสร้างพื้นฐานสู่ความเป็นเมืองแห่งอนาคต

๑. ยุทธศาสตร์การพัฒนาด้านโครงสร้างพื้นฐาน

๑.๑ แผนงานอุตสาหกรรมและการโยธา

ที่	โครงการ	วัตถุประสงค์	เป้าหมาย (ผลผลิตของโครงการ)	งบประมาณ					ตัวชี้วัด (KPI)	ผลที่คาดว่าจะได้รับ	หน่วยงาน รับผิดชอบหลัก
				๒๕๖๖ (บาท)	๒๕๖๗ (บาท)	๒๕๖๘ (บาท)	๒๕๖๙ (บาท)	๒๕๗๐ (บาท)			
๔๘	โครงการก่อสร้างถนน คสล. ถนนเทศบาล ๑ ซอย ๔ เชื่อมซอย ๒ (ตอน ๒)	เพื่ออำนวยความสะดวกแก่ประชาชนในการสัญจรไป-มา และเพื่อให้มีถนนที่ได้มาตรฐานเพิ่มมากขึ้น	ก่อสร้างถนน คสล. ขนาดกว้าง ๔.๐๐ เมตร ยาว ๒๐๔ เมตร หนา ๐.๑๕ เมตร หรือมีพื้นที่ คสล.รวมกัน ไม่น้อยกว่า ๘๑๖ ตร.ม. (ตามแบบแปลน ทม.สระแก้ว)					๑,๐๔๐,๐๐๐	ประชาชนมีถนนที่ได้มาตรฐาน ใช้สัญจรไป-มาเพิ่มขึ้น	ทำให้การจราจรมีความสะดวก รวดเร็ว ปลอดภัย น้ำไม่ท่วมขัง ช่วยแก้ปัญหาฝุ่นละออง	กองช่าง
๔๙	โครงการวางท่อระบายน้ำ คสล. ถนนหนองนกเขา ซอย ๑๘	เพื่อแก้ไขปัญหา น้ำท่วมขังในเขตเทศบาลเมืองสระแก้ว	วางท่อระบายน้ำ คสล. ขนาด Ø ๐.๔๐ เมตร จำนวน ๓๙๒ ท่อน พร้อมบ่อพัก คสล. จำนวน ๒๖ บ่อ (ตามแบบแปลน ทม.สระแก้ว)			๑,๒๗๘,๐๐๐			ลดปัญหาและป้องกันน้ำท่วมขังในพื้นที่	ทำให้การระบายน้ำเป็นไปอย่างมีประสิทธิภาพ ไม่เกิดน้ำท่วมขังในฤดูฝน	กองช่าง

รายละเอียดโครงการพัฒนา
 แผนพัฒนาท้องถิ่น (พ.ศ. ๒๕๖๖ - ๒๕๗๐)
 เทศบาลเมืองสระแก้ว อำเภอเมืองสระแก้ว จังหวัดสระแก้ว

ก. ยุทธศาสตร์จังหวัดที่ ๑ เสริมสร้างศักยภาพในการพัฒนาดตนเอง เพื่อยกระดับมาตรฐานคุณภาพชีวิตสำหรับคนทุกช่วงวัยในทุกด้านความต้องการของชีวิต เพื่อสุขภาวะที่ตีรวมทั้งรายได้ สังคม และสิ่งแวดล้อม

ข. ยุทธศาสตร์การพัฒนาขององค์กรปกครองส่วนท้องถิ่นในเขตจังหวัดสระแก้ว ยุทธศาสตร์ที่ ๑ ด้านการพัฒนาโครงสร้างพื้นฐานสู่ความเป็นเมืองแห่งอนาคต

๑. ยุทธศาสตร์การพัฒนาด้านโครงสร้างพื้นฐาน

๑.๑ แผนงานอุตสาหกรรมและการโยธา

ที่	โครงการ	วัตถุประสงค์	เป้าหมาย (ผลผลิตของโครงการ)	งบประมาณ					ตัวชี้วัด (KPI)	ผลที่คาดว่าจะได้รับ	หน่วยงาน รับผิดชอบหลัก
				๒๕๖๖ (บาท)	๒๕๖๗ (บาท)	๒๕๖๘ (บาท)	๒๕๖๙ (บาท)	๒๕๗๐ (บาท)			
๕๐	โครงการก่อสร้างถนน คสล. ขอยสระไชยศรี ๓ เชื่อมถนนสายเลียบเมือง (ต่อจากถนนเดิม)	เพื่ออำนวยความสะดวกแก่ประชาชนในการสัญจรไป-มา และเพื่อให้มีถนนที่ได้มาตรฐานเพิ่มมากขึ้น	ก่อสร้างถนน คสล. ตอนที่ ๑ กว้าง ๔ เมตร ยาว ๑๘๓ เมตร หนา ๐.๑๕ เมตร ตอนที่ ๒ กว้าง ๔ เมตร ยาว ๙๘ เมตร หนา ๐.๑๕ เมตร หรือมีพื้นที่ คสล.รวมกันไม่น้อยกว่า ๑,๑๒๔ ตร.ม. (ตามแบบแปลน ทม.สระแก้ว)					๘๔๕,๐๐๐	ประชาชนมีถนนที่ได้มาตรฐานใช้สัญจรไป-มาเพิ่มขึ้น	ทำให้การจราจรมีความสะดวก รวดเร็ว ปลอดภัย น้ำไม่ท่วมขัง ช่วยแก้ปัญหาฝุ่นละออง	กองช่าง

รายละเอียดโครงการพัฒนา
 แผนพัฒนาท้องถิ่น (พ.ศ. ๒๕๖๖ - ๒๕๗๐)
 เทศบาลเมืองสระแก้ว อำเภอเมืองสระแก้ว จังหวัดสระแก้ว

ก. ยุทธศาสตร์จังหวัดที่ ๑ เสริมสร้างศักยภาพในการพัฒนาตนเอง เพื่อยกระดับมาตรฐานคุณภาพชีวิตสำหรับคนทุกช่วงวัยในทุกด้านความต้องการของชีวิต เพื่อสุขภาวะที่โดยรวมทั้งรายได้ สังคม และสิ่งแวดล้อม

ข. ยุทธศาสตร์การพัฒนาขององค์กรปกครองส่วนท้องถิ่นในเขตจังหวัดสระแก้ว ยุทธศาสตร์ที่ ๑ ด้านการพัฒนาโครงสร้างพื้นฐานสู่ความเป็นเมืองแห่งอนาคต

๑. ยุทธศาสตร์การพัฒนาด้านโครงสร้างพื้นฐาน

๑.๑ แผนงานอุตสาหกรรมและการโยธา

ที่	โครงการ	วัตถุประสงค์	เป้าหมาย (ผลผลิตของโครงการ)	งบประมาณ					ตัวชี้วัด (KPI)	ผลที่คาดว่าจะได้รับ	หน่วยงาน รับผิดชอบหลัก
				๒๕๖๖ (บาท)	๒๕๖๗ (บาท)	๒๕๖๘ (บาท)	๒๕๖๙ (บาท)	๒๕๗๐ (บาท)			
๕๑	โครงการก่อสร้างถนน คสล. แยกถนนเทศบาล ๓๓/๒ บ้านคลองนางชิง	เพื่ออำนวยความสะดวกแก่ประชาชนในการสัญจรไป-มา และเพื่อให้มีถนนที่ได้มาตรฐานเพิ่มมากขึ้น	ก่อสร้างถนน คสล. ขนาดกว้าง ๔.๐๐ เมตร ยาว ๕๗๐ เมตร หนา ๐.๑๕ เมตร หรือมีพื้นที่ คสล.รวมกัน ไม่น้อยกว่า ๒,๘๕๐ ตร.ม. (ตามแบบแปลน ทม.สระแก้ว)					๑,๘๐๐,๐๐๐	ประชาชนมีถนนที่ได้มาตรฐานใช้สัญจรไป-มาเพิ่มขึ้น	ทำให้การจราจรมีความสะดวก รวดเร็ว ปลอดภัย น้ำไม่ท่วมขัง ช่วยแก้ปัญหาฝุ่นละออง	กองช่าง
๕๒	โครงการวางท่อระบายน้ำ คสล.บริเวณศาลากลางบ้านชุมชนเมืองย่อยที่ ๘ เนินกลอย	เพื่อแก้ไขปัญหา น้ำท่วมขังในเขตเทศบาลเมืองสระแก้ว	วางท่อระบายน้ำ คสล. ขนาด Ø ๐.๔๐ เมตร จำนวน ๕๓ ท่อน พร้อมบ่อพัก คสล. จำนวน ๔ บ่อ (ตามแบบแปลน ทม.สระแก้ว)				๑๘๐,๐๐๐		ลดปัญหาและป้องกันน้ำท่วมขังในพื้นที่	ทำให้การระบายน้ำ เป็นไปอย่างมีประสิทธิภาพ ไม่เกิดน้ำท่วมขังในฤดูฝน	กองช่าง

รายละเอียดโครงการพัฒนา
 แผนพัฒนาท้องถิ่น (พ.ศ. ๒๕๖๖ - ๒๕๗๐)
 เทศบาลเมืองสระแก้ว อำเภอเมืองสระแก้ว จังหวัดสระแก้ว

ก. ยุทธศาสตร์จังหวัดที่ ๑ เสริมสร้างศักยภาพในการพัฒนาตนเอง เพื่อยกระดับมาตรฐานคุณภาพชีวิตสำหรับคนทุกช่วงวัยในทุกด้านความต้องการของชีวิต เพื่อสุขภาวะที่โดยรวมทั้งรายได้ สังคม และสิ่งแวดล้อม

ข. ยุทธศาสตร์การพัฒนาขององค์กรปกครองส่วนท้องถิ่นในเขตจังหวัดสระแก้ว ยุทธศาสตร์ที่ ๑ ด้านการพัฒนาโครงสร้างพื้นฐานสู่ความเป็นเมืองแห่งอนาคต

๑. ยุทธศาสตร์การพัฒนาด้านโครงสร้างพื้นฐาน

๑.๑ แผนงานอุตสาหกรรมและการโยธา

ที่	โครงการ	วัตถุประสงค์	เป้าหมาย (ผลผลิตของโครงการ)	งบประมาณ					ตัวชี้วัด (KPI)	ผลที่คาดว่าจะได้รับ	หน่วยงาน รับผิดชอบหลัก
				๒๕๖๖ (บาท)	๒๕๖๗ (บาท)	๒๕๖๘ (บาท)	๒๕๖๙ (บาท)	๒๕๗๐ (บาท)			
๕๓	โครงการก่อสร้างถนน คสล. ถนนเทศบาล ๑๐ เชื่อมถนนเทศบาล ๑๔	เพื่ออำนวยความสะดวกแก่ประชาชนในการสัญจรไป-มา และเพื่อให้มีถนนที่ได้มาตรฐานเพิ่มมากขึ้น	ก่อสร้างถนน คสล. ขนาดกว้าง ๔.๐๐ เมตร ยาว ๓๙๗ เมตร หนา ๐.๑๕ เมตร หรือมีพื้นที่ คสล.รวมกัน ไม่น้อยกว่า ๑,๕๘๘ ตร.ม. (ตามแบบแปลน ทม.สระแก้ว)					๑,๐๕๐,๐๐๐	ประชาชนมีถนนที่ได้มาตรฐาน ใช้สัญจรไป-มาเพิ่มขึ้น	ทำให้การจราจรมีความสะดวก รวดเร็ว ปลอดภัย น้ำไม่ท่วมขัง ช่วยแก้ปัญหาฝุ่นละออง	กองช่าง
๕๔	โครงการวางท่อระบายน้ำ คสล. ถนนหนองนกเขา ฝั่งขวาต่อจากของเดิม (บ้านอดีตประธานแดง)	เพื่อแก้ไขปัญหา น้ำท่วมขังในเขตเทศบาล เมืองสระแก้ว	วางท่อระบายน้ำ คสล. ขนาด Ø ๐.๔๐ เมตร จำนวน ๓๗๔ ท่อน พร้อมบ่อพัก คสล. จำนวน ๒๕ บ่อ (ตามแบบแปลน ทม.สระแก้ว)				๑,๒๒๓,๐๐๐		ลดปัญหาและป้องกันน้ำท่วมขังในพื้นที่	ทำให้การระบายน้ำ เป็นไปอย่างมีประสิทธิภาพ ไม่เกิดน้ำท่วมขังในฤดูฝน	กองช่าง

รายละเอียดโครงการพัฒนา
 แผนพัฒนาท้องถิ่น (พ.ศ. ๒๕๖๖ - ๒๕๗๐)
 เทศบาลเมืองสระแก้ว อำเภอเมืองสระแก้ว จังหวัดสระแก้ว

ก. ยุทธศาสตร์จังหวัดที่ ๑ เสริมสร้างศักยภาพในการพัฒนาตนเอง เพื่อยกระดับมาตรฐานคุณภาพชีวิตสำหรับคนทุกช่วงวัยในทุกด้านความต้องการของชีวิต เพื่อสุขภาวะที่ดีรวมทั้งรายได้ สังคม และสิ่งแวดล้อม

ข. ยุทธศาสตร์การพัฒนาขององค์กรปกครองส่วนท้องถิ่นในเขตจังหวัดสระแก้ว ยุทธศาสตร์ที่ ๑ ด้านการพัฒนาโครงสร้างพื้นฐานสู่ความเป็นเมืองแห่งอนาคต

๑. ยุทธศาสตร์การพัฒนาด้านโครงสร้างพื้นฐาน

๑.๑ แผนงานอุตสาหกรรมและการโยธา

ที่	โครงการ	วัตถุประสงค์	เป้าหมาย (ผลผลิตของโครงการ)	งบประมาณ					ตัวชี้วัด (KPI)	ผลที่คาดว่าจะได้รับ	หน่วยงาน รับผิดชอบหลัก
				๒๕๖๖ (บาท)	๒๕๖๗ (บาท)	๒๕๖๘ (บาท)	๒๕๖๙ (บาท)	๒๕๗๐ (บาท)			
๕๕	โครงการก่อสร้างสะพานข้ามคลองพระสะทึง ถนนเทศบาล ๑๐	เพื่ออำนวยความสะดวกแก่ประชาชนในการใช้สะพานสัญจรไป-มา และเป็นการเชื่อมโยงเส้นทางติดต่อกันภายในเขตผังเมืองรวมเมืองสระแก้ว	ก่อสร้างสะพาน คสล. ขนาดผิวจราจร กว้าง ๘ เมตร ยาว ๘๐ เมตร ทางเท้าข้างละ ๑ เมตร ติดตั้งไฟฟ้าแสงสว่างที่ราวสะพาน พิกัด ๑๓° ๔๘' ๕" / ๑๐๒° ๓' ๔๐" (ตามแบบแปลน ทม.สระแก้ว)	๑๐,๐๐๐,๐๐๐					ประชาชนได้มีสะพานข้ามคลองสัญจรไป-มา และเป็นการเชื่อมโยงเส้นทาง	ทำให้การจราจรมีความสะดวก รวดเร็ว ปลอดภัย มีความเป็นระเบียบเรียบร้อย	กองช่าง

รายละเอียดโครงการพัฒนา
 แผนพัฒนาท้องถิ่น (พ.ศ. ๒๕๖๖ - ๒๕๗๐)
 เทศบาลเมืองสระแก้ว อำเภอเมืองสระแก้ว จังหวัดสระแก้ว

ก. ยุทธศาสตร์จังหวัดที่ ๑ เสริมสร้างศักยภาพในการพัฒนาตนเอง เพื่อยกระดับมาตรฐานคุณภาพชีวิตสำหรับคนทุกช่วงวัยในทุกด้านความต้องการของชีวิต เพื่อสุขภาวะที่ดีรวมทั้งรายได้ สังคม และสิ่งแวดล้อม

ข. ยุทธศาสตร์การพัฒนาขององค์กรปกครองส่วนท้องถิ่นในเขตจังหวัดสระแก้ว ยุทธศาสตร์ที่ ๑ ด้านการพัฒนาโครงสร้างพื้นฐานสู่ความเป็นเมืองแห่งอนาคต

๑. ยุทธศาสตร์การพัฒนาด้านโครงสร้างพื้นฐาน

๑.๑ แผนงานอุตสาหกรรมและการโยธา

ที่	โครงการ	วัตถุประสงค์	เป้าหมาย (ผลผลิตของโครงการ)	งบประมาณ					ตัวชี้วัด (KPI)	ผลที่คาดว่าจะได้รับ	หน่วยงาน รับผิดชอบหลัก
				๒๕๖๖ (บาท)	๒๕๖๗ (บาท)	๒๕๖๘ (บาท)	๒๕๖๙ (บาท)	๒๕๗๐ (บาท)			
๕๖	โครงการก่อสร้างถนน คสล. ถนนเฉลิมพระเกียรติ ร.๙ ซอย ๒	เพื่ออำนวยความสะดวกแก่ประชาชนในการสัญจรไป-มา และเพื่อให้มีถนนที่ได้มาตรฐานเพิ่มมากขึ้น	ก่อสร้างถนน คสล. ขนาดกว้าง ๓.๕๐ เมตร ยาว ๑๔๕ เมตร หนา ๐.๑๕ เมตร หรือมีพื้นที่ คสล. รวมกันไม่น้อยกว่า ๕๐๗.๕๐ ตร.ม. (ตามแบบแปลน ทม.สระแก้ว)	๓๖๓,๐๐๐					ประชาชนมีถนนที่ได้มาตรฐานใช้สัญจรไป-มาเพิ่มขึ้น	ทำให้การจราจรมีความสะดวก รวดเร็ว ปลอดภัย น้ำไม่ท่วมขัง ช่วยแก้ปัญหาฝุ่นละออง	กองช่าง
๕๗	โครงการวางท่อระบายน้ำ คสล. ถนนหนองนกเขา ซอย ๓ ต่อจากของเดิม	เพื่อแก้ไขปัญหา น้ำท่วมขังในเขตเทศบาลเมืองสระแก้ว	วางท่อระบายน้ำ คสล. ขนาด Ø ๐.๔๐ เมตร จำนวน ๖๑๘ ท่อน พร้อมบ่อพัก คสล. จำนวน ๔๒ บ่อ (ตามแบบแปลน ทม.สระแก้ว)				๙๙๓,๐๐๐		ลดปัญหาและป้องกันน้ำท่วมขังในพื้นที่	ทำให้การระบายน้ำ เป็นไปอย่างมีประสิทธิภาพ ไม่เกิดน้ำท่วมขังในฤดูฝน	กองช่าง

รายละเอียดโครงการพัฒนา
 แผนพัฒนาท้องถิ่น (พ.ศ. ๒๕๖๖ - ๒๕๗๐)
 เทศบาลเมืองสระแก้ว อำเภอเมืองสระแก้ว จังหวัดสระแก้ว

ก. ยุทธศาสตร์จังหวัดที่ ๑ เสริมสร้างศักยภาพในการพัฒนาตนเอง เพื่อยกระดับมาตรฐานคุณภาพชีวิตสำหรับคนทุกช่วงวัยในทุกด้านความต้องการของชีวิต เพื่อสุขภาวะที่โดยรวมทั้งรายได้ สังคม และสิ่งแวดล้อม

ข. ยุทธศาสตร์การพัฒนาขององค์กรปกครองส่วนท้องถิ่นในเขตจังหวัดสระแก้ว ยุทธศาสตร์ที่ ๑ ด้านการพัฒนาโครงสร้างพื้นฐานสู่ความเป็นเมืองแห่งอนาคต

๑. ยุทธศาสตร์การพัฒนาด้านโครงสร้างพื้นฐาน

๑.๑ แผนงานอุตสาหกรรมและการโยธา

ที่	โครงการ	วัตถุประสงค์	เป้าหมาย (ผลผลิตของโครงการ)	งบประมาณ					ตัวชี้วัด (KPI)	ผลที่คาดว่าจะได้รับ	หน่วยงาน รับผิดชอบหลัก
				๒๕๖๖ (บาท)	๒๕๖๗ (บาท)	๒๕๖๘ (บาท)	๒๕๖๙ (บาท)	๒๕๗๐ (บาท)			
๕๘	โครงการวางท่อระบายน้ำ คสล.ข้างโรงเรียน ดาราสมุทรสระแก้ว	เพื่อแก้ไขปัญหา น้ำท่วมขังในเขต เทศบาล เมืองสระแก้ว	วางท่อระบายน้ำ คสล. ขนาด Ø ๐.๔๐ เมตร จำนวน ๒๕๕ ท่อน พร้อมบ่อพัก คสล. จำนวน ๑๗ บ่อ (ตามแบบแปลน ทม.สระแก้ว)					๘๓๑,๐๐๐	ลดปัญหาและ ป้องกันน้ำท่วมขัง ในพื้นที่	ทำให้การระบายน้ำ เป็นไปอย่างมี ประสิทธิภาพ ไม่เกิดน้ำท่วมขัง ในฤดูฝน	กองช่าง
๕๙	โครงการวางท่อระบายน้ำ คสล. ถนนเทศบาล ๓๕ เชื่อมถนนเทศบาล ๓๑	เพื่อแก้ไขปัญหา น้ำท่วมขังในเขต เทศบาล เมืองสระแก้ว	วางท่อระบายน้ำ คสล. ขนาด Ø ๐.๔๐ เมตร จำนวน ๕๙๘ ท่อน พร้อมบ่อพัก คสล. จำนวน ๔๐ บ่อ (ตามแบบแปลน ทม.สระแก้ว)					๑,๙๕๗,๐๐๐	ลดปัญหาและ ป้องกันน้ำท่วมขัง ในพื้นที่	ทำให้การระบายน้ำ เป็นไปอย่างมี ประสิทธิภาพ ไม่เกิดน้ำท่วมขัง ในฤดูฝน	กองช่าง

รายละเอียดโครงการพัฒนา
 แผนพัฒนาท้องถิ่น (พ.ศ. ๒๕๖๖ - ๒๕๗๐)
 เทศบาลเมืองสระแก้ว อำเภอเมืองสระแก้ว จังหวัดสระแก้ว

ก. ยุทธศาสตร์จังหวัดที่ ๑ เสริมสร้างศักยภาพในการพัฒนาดตนเอง เพื่อยกระดับมาตรฐานคุณภาพชีวิตสำหรับคนทุกช่วงวัยในทุกด้านความต้องการของชีวิต เพื่อสุขภาวะที่โดยรวมทั้งรายได้ สังคม และสิ่งแวดล้อม

ข. ยุทธศาสตร์การพัฒนาขององค์กรปกครองส่วนท้องถิ่นในเขตจังหวัดสระแก้ว ยุทธศาสตร์ที่ ๑ ด้านการพัฒนาโครงสร้างพื้นฐานสู่ความเป็นเมืองแห่งอนาคต

๑. ยุทธศาสตร์การพัฒนาด้านโครงสร้างพื้นฐาน

๑.๑ แผนงานอุตสาหกรรมและการโยธา

ที่	โครงการ	วัตถุประสงค์	เป้าหมาย (ผลผลิตของโครงการ)	งบประมาณ					ตัวชี้วัด (KPI)	ผลที่คาดว่าจะได้รับ	หน่วยงาน รับผิดชอบหลัก
				๒๕๖๖ (บาท)	๒๕๖๗ (บาท)	๒๕๖๘ (บาท)	๒๕๖๙ (บาท)	๒๕๗๐ (บาท)			
๖๐	โครงการวางท่อระบายน้ำ คสล. ขยายแยกถนนเส้น สระน้ำสาธารณะ หนองนกเขาฝั่งขวา	เพื่อแก้ไขปัญหา น้ำท่วมขังในเขต เทศบาล เมืองสระแก้ว	วางท่อระบายน้ำ คสล. ขนาด Ø ๐.๔๐ เมตร จำนวน ๓๐๔ ท่อน พร้อมบ่อพัก คสล. จำนวน ๒๒ บ่อ (ตามแบบแปลน ทม.สระแก้ว)					๑,๐๑๘,๐๐๐	ลดปัญหาและ ป้องกันน้ำท่วมขัง ในพื้นที่	ทำให้การระบายน้ำ เป็นไปอย่างมี ประสิทธิภาพ ไม่เกิดน้ำท่วมขัง ในฤดูฝน	กองช่าง
๖๑	โครงการวางท่อระบายน้ำ คสล. ถนนเทศบาล ๒๕/๑ (ซอยโรงแรมเมทินี)	เพื่อแก้ไขปัญหา น้ำท่วมขังในเขต เทศบาล เมืองสระแก้ว	วางท่อระบายน้ำ คสล. ขนาด Ø ๐.๔๐ เมตร จำนวน ๒๘๔ ท่อน พร้อมบ่อพัก คสล. จำนวน ๑๙ บ่อ (ตามแบบแปลน ทม.สระแก้ว)				๙๒๘,๐๐๐		ลดปัญหาและ ป้องกันน้ำท่วมขัง ในพื้นที่	ทำให้การระบายน้ำ เป็นไปอย่างมี ประสิทธิภาพ ไม่เกิดน้ำท่วมขัง ในฤดูฝน	กองช่าง

รายละเอียดโครงการพัฒนา
 แผนพัฒนาท้องถิ่น (พ.ศ. ๒๕๖๖ - ๒๕๗๐)
 เทศบาลเมืองสระแก้ว อำเภอเมืองสระแก้ว จังหวัดสระแก้ว

ก. ยุทธศาสตร์จังหวัดที่ ๑ เสริมสร้างศักยภาพในการพัฒนาตนเอง เพื่อยกระดับมาตรฐานคุณภาพชีวิตสำหรับคนทุกช่วงวัยในทุกด้านความต้องการของชีวิต เพื่อสุขภาวะที่โดยรวมทั้งรายได้ สังคม และสิ่งแวดล้อม

ข. ยุทธศาสตร์การพัฒนาขององค์กรปกครองส่วนท้องถิ่นในเขตจังหวัดสระแก้ว ยุทธศาสตร์ที่ ๑ ด้านการพัฒนาโครงสร้างพื้นฐานสู่ความเป็นเมืองแห่งอนาคต

๑. ยุทธศาสตร์การพัฒนาด้านโครงสร้างพื้นฐาน

๑.๑ แผนงานอุตสาหกรรมและการโยธา

ที่	โครงการ	วัตถุประสงค์	เป้าหมาย (ผลผลิตของโครงการ)	งบประมาณ					ตัวชี้วัด (KPI)	ผลที่คาดว่าจะได้รับ	หน่วยงาน รับผิดชอบหลัก
				๒๕๖๖ (บาท)	๒๕๖๗ (บาท)	๒๕๖๘ (บาท)	๒๕๖๙ (บาท)	๒๕๗๐ (บาท)			
๖๒	โครงการก่อสร้างถนน คสล. ถนนเฉลิมพระเกียรติ ร.๙ ซอย ๕	เพื่ออำนวยความสะดวกแก่ประชาชนในการสัญจรไปมา และเพื่อให้มีถนนที่ได้มาตรฐานเพิ่มมากขึ้น	ก่อสร้างถนน คสล. ตอนที่ ๑ กว้าง ๔ เมตร ยาว ๓๐๕ เมตร หนา ๐.๑๕ เมตร ตอนที่ ๒ กว้าง ๔ เมตร ยาว ๑๑๐ เมตร หนา ๐.๑๕ เมตร หรือมีพื้นที่ คสล. รวมกัน ไม่น้อยกว่า ๑,๖๖๐ ตรม. (ตามแบบแปลน ทม.สระแก้ว)		๑,๑๘๔,๐๐๐				ประชาชนมีถนนที่ได้มาตรฐานใช้สัญจรไปมาเพิ่มขึ้น	ทำให้การจราจรมีความสะดวก รวดเร็ว ปลอดภัย น้ำไม่ท่วมขัง ช่วยแก้ปัญหาฝุ่นละออง	กองช่าง

รายละเอียดโครงการพัฒนา
 แผนพัฒนาท้องถิ่น (พ.ศ. ๒๕๖๖ - ๒๕๗๐)
 เทศบาลเมืองสระแก้ว อำเภอเมืองสระแก้ว จังหวัดสระแก้ว

ก. ยุทธศาสตร์จังหวัดที่ ๑ เสริมสร้างศักยภาพในการพัฒนาตนเอง เพื่อยกระดับมาตรฐานคุณภาพชีวิตสำหรับคนทุกช่วงวัยในทุกด้านความต้องการของชีวิต เพื่อสุขภาวะที่ดีรวมทั้งรายได้ สังคม และสิ่งแวดล้อม

ข. ยุทธศาสตร์การพัฒนาขององค์กรปกครองส่วนท้องถิ่นในเขตจังหวัดสระแก้ว ยุทธศาสตร์ที่ ๑ ด้านการพัฒนาโครงสร้างพื้นฐานสู่ความเป็นเมืองแห่งอนาคต

๑. ยุทธศาสตร์การพัฒนาด้านโครงสร้างพื้นฐาน

๑.๑ แผนงานอุตสาหกรรมและการโยธา

ที่	โครงการ	วัตถุประสงค์	เป้าหมาย (ผลผลิตของโครงการ)	งบประมาณ					ตัวชี้วัด (KPI)	ผลที่คาดว่าจะได้รับ	หน่วยงาน รับผิดชอบหลัก
				๒๕๖๖ (บาท)	๒๕๖๗ (บาท)	๒๕๖๘ (บาท)	๒๕๖๙ (บาท)	๒๕๗๐ (บาท)			
๖๓	โครงการก่อสร้างถนน คสล. พร้อมวางท่อระบายน้ำ คสล. (ซอยบ้านนายบุญช่วย อ่อนจิต)	เพื่ออำนวยความสะดวกแก่ประชาชนในการสัญจรไป-มา และเพื่อให้มีถนนที่ได้มาตรฐานเพิ่มมากขึ้น	ก่อสร้างถนน คสล. ขนาดกว้าง ๔.๐๐ เมตร ยาว ๑๐๐ เมตร หนา ๐.๑๕ เมตร หรือมีพื้นที่ คสล. รวมกันไม่น้อยกว่า ๔๐๐ ตร.ม.พร้อมวางท่อระบายน้ำขนาด Ø ๐.๔๐ เมตร ๑๘๗ ท่อน และบ่อพัก คสล. จำนวน ๑๒ บ่อ (ตามแบบแปลน ทม.สระแก้ว)			๘๘๘,๐๐๐			ประชาชนมีถนนที่ได้มาตรฐาน ใช้สัญจรไป-มาเพิ่มขึ้นและลดปัญหา น้ำท่วมถนน	ทำให้การจราจรมีความสะดวก รวดเร็ว ปลอดภัย น้ำไม่ท่วมขัง ช่วยแก้ปัญหาฝุ่นละออง	กองช่าง

รายละเอียดโครงการพัฒนา
 แผนพัฒนาท้องถิ่น (พ.ศ. ๒๕๖๖ - ๒๕๗๐)
 เทศบาลเมืองสระแก้ว อำเภอเมืองสระแก้ว จังหวัดสระแก้ว

ก. ยุทธศาสตร์จังหวัดที่ ๑ เสริมสร้างศักยภาพในการพัฒนาตนเอง เพื่อยกระดับมาตรฐานคุณภาพชีวิตสำหรับคนทุกช่วงวัยในทุกด้านความต้องการของชีวิต เพื่อสุขภาวะที่โดยรวมทั้งรายได้ สังคม และสิ่งแวดล้อม

ข. ยุทธศาสตร์การพัฒนาขององค์กรปกครองส่วนท้องถิ่นในเขตจังหวัดสระแก้ว ยุทธศาสตร์ที่ ๑ ด้านการพัฒนาโครงสร้างพื้นฐานสู่ความเป็นเมืองแห่งอนาคต

๑. ยุทธศาสตร์การพัฒนาด้านโครงสร้างพื้นฐาน

๑.๑ แผนงานอุตสาหกรรมและการโยธา

ที่	โครงการ	วัตถุประสงค์	เป้าหมาย (ผลผลิตของโครงการ)	งบประมาณ					ตัวชี้วัด (KPI)	ผลที่คาดว่าจะได้รับ	หน่วยงาน รับผิดชอบหลัก
				๒๕๖๖ (บาท)	๒๕๖๗ (บาท)	๒๕๖๘ (บาท)	๒๕๖๙ (บาท)	๒๕๗๐ (บาท)			
๖๔	โครงการก่อสร้างทางเดิน ออกกำลังกายบ้านเอื้ออาทร	เพื่ออำนวยความสะดวกแก่ประชาชนในการออกกำลังกาย	ก่อสร้างทางเดินออกกำลังกาย คสล.กว้าง ๒.๕๐ เมตร ยาว ๑๒๖.๐๐ เมตร หนา ๐.๑๕ เมตร หรือมีพื้นที่ คสล. รวมกันไม่น้อยกว่า ๓๑๕ ตร.ม.			๒๒๘,๐๐๐			ประชาชนมีสถานที่ใช้ออกกำลังกาย	มีสถานที่ออกกำลังกายให้แก่ประชาชน	กองช่าง
๖๕	โครงการวางท่อระบายน้ำ คสล. ถนนเทศบาล ๖	เพื่อแก้ไขปัญหา น้ำท่วมขังในเขตเทศบาลเมืองสระแก้ว	วางท่อระบายน้ำ คสล. ขนาด Ø ๑.๐๐ เมตร จำนวน ๓,๗๙๖ ท่อน พร้อมบ่อพัก คสล. จำนวน ๒๕๒ บ่อ (ตามแบบแปลน ทม.สระแก้ว)			๒๐,๘๗๐,๐๐๐			ลดปัญหาและป้องกันน้ำท่วมขังในพื้นที่	ทำให้การระบายน้ำเป็นไปอย่างมีประสิทธิภาพ ไม่เกิดน้ำท่วมขังในฤดูฝน	กองช่าง

รายละเอียดโครงการพัฒนา
 แผนพัฒนาท้องถิ่น (พ.ศ. ๒๕๖๖ - ๒๕๗๐)
 เทศบาลเมืองสระแก้ว อำเภอเมืองสระแก้ว จังหวัดสระแก้ว

ก. ยุทธศาสตร์จังหวัดที่ ๑ เสริมสร้างศักยภาพในการพัฒนาตนเอง เพื่อยกระดับมาตรฐานคุณภาพชีวิตสำหรับคนทุกช่วงวัยในทุกด้านความต้องการของชีวิต เพื่อสุขภาวะที่โดยรวมทั้งรายได้ สังคม และสิ่งแวดล้อม

ข. ยุทธศาสตร์การพัฒนาขององค์กรปกครองส่วนท้องถิ่นในเขตจังหวัดสระแก้ว ยุทธศาสตร์ที่ ๑ ด้านการพัฒนาโครงสร้างพื้นฐานสู่ความเป็นเมืองแห่งอนาคต

๑. ยุทธศาสตร์การพัฒนาด้านโครงสร้างพื้นฐาน

๑.๑ แผนงานอุตสาหกรรมและการโยธา

ที่	โครงการ	วัตถุประสงค์	เป้าหมาย (ผลผลิตของโครงการ)	งบประมาณ					ตัวชี้วัด (KPI)	ผลที่คาดว่าจะได้รับ	หน่วยงาน รับผิดชอบหลัก
				๒๕๖๖ (บาท)	๒๕๖๗ (บาท)	๒๕๖๘ (บาท)	๒๕๖๙ (บาท)	๒๕๗๐ (บาท)			
๖๖	โครงการก่อสร้างถนน คสล. ถนนเทศบาล ๒ ซอย ๑ (แยกซอยอาเซียนบลูม)	เพื่ออำนวยความสะดวกแก่ประชาชนในการสัญจรไป-มา และเพื่อให้มีถนนที่ได้มาตรฐานเพิ่มมากขึ้น	ก่อสร้างถนน คสล. ขนาดกว้าง ๕.๐๐ เมตร ยาว ๒๐๔.๐๐ เมตร หนา ๐.๑๕ เมตร หรือมีพื้นที่ คสล.รวมกันไม่น้อยกว่า ๑,๐๒๐ ตร.ม. (ตามแบบแปลน ทม.สระแก้ว)			๖๕๕,๐๐๐			ประชาชนมีถนนที่ได้มาตรฐานใช้สัญจรไป-มาเพิ่มขึ้น	ทำให้การจราจรมีความสะดวก รวดเร็ว ปลอดภัย น้ำไม่ท่วมขัง ช่วยแก้ปัญหาฝุ่นละออง	กองช่าง
๖๗	โครงการวางท่อระบายน้ำ คสล. ถนนเทศบาล ๒	เพื่อแก้ไขปัญหา น้ำท่วมขังในเขตเทศบาลเมืองสระแก้ว	วางท่อระบายน้ำ คสล. ขนาด Ø ๑.๐๐ เมตร จำนวน ๓,๖๕๒ ท่อน พร้อมบ่อพัก คสล. จำนวน ๒๔๒ บ่อ (ตามแบบแปลน ทม.สระแก้ว)			๑๗,๙๔๐,๐๐๐			ลดปัญหาและป้องกันน้ำท่วมขังในพื้นที่	ทำให้การระบายน้ำเป็นไปอย่างมีประสิทธิภาพ ไม่เกิดน้ำท่วมขังในฤดูฝน	กองช่าง

รายละเอียดโครงการพัฒนา
 แผนพัฒนาท้องถิ่น (พ.ศ. ๒๕๖๖ - ๒๕๗๐)
 เทศบาลเมืองสระแก้ว อำเภอเมืองสระแก้ว จังหวัดสระแก้ว

ก. ยุทธศาสตร์จังหวัดที่ ๑ เสริมสร้างศักยภาพในการพัฒนาตนเอง เพื่อยกระดับมาตรฐานคุณภาพชีวิตสำหรับคนทุกช่วงวัยในทุกด้านความต้องการของชีวิต เพื่อสุขภาวะที่ดีรวมทั้งรายได้ สังคม และสิ่งแวดล้อม

ข. ยุทธศาสตร์การพัฒนาขององค์กรปกครองส่วนท้องถิ่นในเขตจังหวัดสระแก้ว ยุทธศาสตร์ที่ ๑ ด้านการพัฒนาโครงสร้างพื้นฐานสู่ความเป็นเมืองแห่งอนาคต

๑. ยุทธศาสตร์การพัฒนาด้านโครงสร้างพื้นฐาน

๑.๑ แผนงานอุตสาหกรรมและการโยธา

ที่	โครงการ	วัตถุประสงค์	เป้าหมาย (ผลผลิตของโครงการ)	งบประมาณ					ตัวชี้วัด (KPI)	ผลที่คาดว่าจะได้รับ	หน่วยงาน รับผิดชอบหลัก
				๒๕๖๖ (บาท)	๒๕๖๗ (บาท)	๒๕๖๘ (บาท)	๒๕๖๙ (บาท)	๒๕๗๐ (บาท)			
๖๘	โครงการก่อสร้างถนน คสล. พร้อมวางท่อระบายน้ำ คสล. ถนนเทศบาล ๓๕	เพื่ออำนวยความสะดวกแก่ประชาชนในการสัญจรไป-มา และเพื่อให้มีถนนที่ได้มาตรฐานเพิ่มมากขึ้น	ก่อสร้างถนน คสล. ขนาดกว้าง ๔.๐๐ เมตร ยาว ๑,๖๑๕ เมตร หนา ๐.๑๕ เมตร หรือมีพื้นที่ คสล. รวมกันไม่น้อยกว่า ๖,๔๖๐ ตร.ม. พร้อมวางท่อระบายน้ำขนาด Ø ๐.๔๐ เมตร ๓,๐๒๘ ท่อน และบ่อพัก คสล. จำนวน ๒๐๐ บ่อ (ตามแบบแปลน ทม.สระแก้ว)	๑๔,๕๐๐,๐๐๐					ประชาชนมีถนนที่ได้มาตรฐาน ใช้สัญจรไป-มาเพิ่มขึ้นและลดปัญหา น้ำท่วมถนน	ทำให้การจราจรมีความสะดวก รวดเร็ว ปลอดภัย น้ำไม่ท่วมขัง ช่วยแก้ปัญหา ผู้ประสบภัย	กองช่าง

รายละเอียดโครงการพัฒนา
 แผนพัฒนาท้องถิ่น (พ.ศ. ๒๕๖๖ - ๒๕๗๐)
 เทศบาลเมืองสระแก้ว อำเภอเมืองสระแก้ว จังหวัดสระแก้ว

ก. ยุทธศาสตร์จังหวัดที่ ๑ เสริมสร้างศักยภาพในการพัฒนาตนเอง เพื่อยกระดับมาตรฐานคุณภาพชีวิตสำหรับคนทุกช่วงวัยในทุกด้านความต้องการของชีวิต เพื่อสุขภาวะที่โดยรวมทั้งรายได้ สังคม และสิ่งแวดล้อม

ข. ยุทธศาสตร์การพัฒนาขององค์กรปกครองส่วนท้องถิ่นในเขตจังหวัดสระแก้ว ยุทธศาสตร์ที่ ๑ ด้านการพัฒนาโครงสร้างพื้นฐานสู่ความเป็นเมืองแห่งอนาคต

๑. ยุทธศาสตร์การพัฒนาด้านโครงสร้างพื้นฐาน

๑.๑ แผนงานอุตสาหกรรมและการโยธา

ที่	โครงการ	วัตถุประสงค์	เป้าหมาย (ผลผลิตของโครงการ)	งบประมาณ					ตัวชี้วัด (KPI)	ผลที่คาดว่าจะได้รับ	หน่วยงาน รับผิดชอบหลัก
				๒๕๖๖ (บาท)	๒๕๖๗ (บาท)	๒๕๖๘ (บาท)	๒๕๖๙ (บาท)	๒๕๗๐ (บาท)			
๖๙	โครงการวางท่อระบายน้ำ คสล. ถนนเทศบาล ๑๐	เพื่อแก้ไขปัญหา น้ำท่วมขังในเขต เทศบาล เมืองสระแก้ว	วางท่อระบายน้ำ คสล. ขนาด Ø ๑.๐๐ เมตร จำนวน ๓,๙๓๖ ท่อน พร้อมบ่อพัก คสล. จำนวน ๒๖๒ บ่อ (ตามแบบแปลน ทม.สระแก้ว)			๒๑,๕๘๐,๐๐๐			ลดปัญหาและ ป้องกันน้ำท่วมขัง ในพื้นที่	ทำให้การระบายน้ำ เป็นไปอย่างมี ประสิทธิภาพ ไม่เกิดน้ำท่วมขัง ในฤดูฝน	กองช่าง
๗๐	โครงการวางท่อระบายน้ำ คสล. ถนนเทศบาล ๑๔ เชื่อมถนนเทศบาล ๑๘	เพื่อแก้ไขปัญหา น้ำท่วมขังในเขต เทศบาล เมืองสระแก้ว	วางท่อระบายน้ำ คสล. ขนาด Ø ๐.๔๐ เมตร จำนวน ๕,๑๒๘ ท่อน พร้อมบ่อพัก คสล. จำนวน ๓๔๐ บ่อ (ตามแบบแปลน ทม.สระแก้ว)				๑๕,๔๔๐,๐๐๐		ลดปัญหาและ ป้องกันน้ำท่วมขัง ในพื้นที่	ทำให้การระบายน้ำ เป็นไปอย่างมี ประสิทธิภาพ ไม่เกิดน้ำท่วมขัง ในฤดูฝน	กองช่าง

รายละเอียดโครงการพัฒนา
 แผนพัฒนาท้องถิ่น (พ.ศ. ๒๕๖๖ - ๒๕๗๐)
 เทศบาลเมืองสระแก้ว อำเภอเมืองสระแก้ว จังหวัดสระแก้ว

ก. ยุทธศาสตร์จังหวัดที่ ๑ เสริมสร้างศักยภาพในการพัฒนาตนเอง เพื่อยกระดับมาตรฐานคุณภาพชีวิตสำหรับคนทุกช่วงวัยในทุกด้านความต้องการของชีวิต เพื่อสุขภาวะที่ดีรวมทั้งรายได้ สังคม และสิ่งแวดล้อม

ข. ยุทธศาสตร์การพัฒนาขององค์กรปกครองส่วนท้องถิ่นในเขตจังหวัดสระแก้ว ยุทธศาสตร์ที่ ๑ ด้านการพัฒนาโครงสร้างพื้นฐานสู่ความเป็นเมืองแห่งอนาคต

๑. ยุทธศาสตร์การพัฒนาด้านโครงสร้างพื้นฐาน

๑.๑ แผนงานอุตสาหกรรมและการโยธา

ที่	โครงการ	วัตถุประสงค์	เป้าหมาย (ผลผลิตของโครงการ)	งบประมาณ					ตัวชี้วัด (KPI)	ผลที่คาดว่าจะได้รับ	หน่วยงาน รับผิดชอบหลัก
				๒๕๖๖ (บาท)	๒๕๖๗ (บาท)	๒๕๖๘ (บาท)	๒๕๖๙ (บาท)	๒๕๗๐ (บาท)			
๗๑	โครงการวางท่อระบายน้ำ คสล. ถนนเทศบาล ๒๐	เพื่อแก้ไขปัญหา น้ำท่วมขังในเขต เทศบาล เมืองสระแก้ว	วางท่อระบายน้ำ คสล. ขนาด Ø ๐.๔๐ เมตร จำนวน ๒,๘๙๐ ท่อน พร้อมบ่อพัก คสล. จำนวน ๑๙๒ บ่อ (ตามแบบแปลน ทม.สระแก้ว)					๙,๐๐๐,๐๐๐	ลดปัญหาและ ป้องกันน้ำท่วมขัง ในพื้นที่	ทำให้การระบายน้ำ เป็นไปอย่างมี ประสิทธิภาพ ไม่เกิดน้ำท่วมขัง ในฤดูฝน	กองช่าง
๗๒	โครงการปรับปรุงผังเมืองรวม เมืองสระแก้ว	ดำเนินการประเมิน ผลและปรับปรุงกฎ กระทรวงผังเมือง รวมเมืองสระแก้ว	ปรับปรุงผังเมืองรวม เมืองสระแก้ว	๑๐,๐๐๐	๑๐,๐๐๐	๑๐,๐๐๐	๑๐,๐๐๐	๑๐,๐๐๐	ประชาชนได้ใช้ ประโยชน์สิ่งปลูก สร้างอย่างถูกต้อง ตามวัตถุประสงค์ ของผังเมือง	ผังเมืองรวมเมือง สระแก้วที่ได้รับการ ถ่ายโอนภารกิจ สามารถประกาศ เป็นกฎกระทรวงใช้	กองช่าง

รายละเอียดโครงการพัฒนา
แผนพัฒนาท้องถิ่น (พ.ศ. ๒๕๖๖ - ๒๕๗๐)
เทศบาลเมืองสระแก้ว อำเภอเมืองสระแก้ว จังหวัดสระแก้ว

ก. ยุทธศาสตร์จังหวัดที่ ๑ เสริมสร้างศักยภาพในการพัฒนาดตนเอง เพื่อยกระดับมาตรฐานคุณภาพชีวิตสำหรับคนทุกช่วงวัยในทุกด้านความต้องการของชีวิต เพื่อสุขภาวะที่โดยรวมทั้งรายได้ สังคม และสิ่งแวดล้อม

ข. ยุทธศาสตร์การพัฒนาขององค์กรปกครองส่วนท้องถิ่นในเขตจังหวัดสระแก้ว ยุทธศาสตร์ที่ ๑ ด้านการพัฒนาโครงสร้างพื้นฐานสู่ความเป็นเมืองแห่งอนาคต

๑. ยุทธศาสตร์การพัฒนาด้านโครงสร้างพื้นฐาน

๑.๑ แผนงานอุตสาหกรรมและการโยธา

ที่	โครงการ	วัตถุประสงค์	เป้าหมาย (ผลผลิตของโครงการ)	งบประมาณ					ตัวชี้วัด (KPI)	ผลที่คาดว่าจะได้รับ	หน่วยงาน รับผิดชอบหลัก
				๒๕๖๖ (บาท)	๒๕๖๗ (บาท)	๒๕๖๘ (บาท)	๒๕๖๙ (บาท)	๒๕๗๐ (บาท)			
๗๓	โครงการขยายเขตจำหน่ายระบบน้ำประปาภายในเขตเทศบาลเมืองสระแก้ว	เพื่อแก้ไขปัญหาการขาดแคลนน้ำสะอาด สำหรับใช้อุปโภค-บริโภค	ขยายเขตจำหน่ายระบบน้ำประปาให้ชุมชนที่ไม่มีน้ำประปาใช้น้ำประปาใช้	๒,๐๐๐,๐๐๐	๒,๐๐๐,๐๐๐	๒,๐๐๐,๐๐๐	๒,๐๐๐,๐๐๐	๒,๐๐๐,๐๐๐	ประชาชนได้มีน้ำใช้ในการอุปโภค-บริโภค ร้อยละ ๑๐๐	ทำให้ประชาชนมีน้ำสะอาดสำหรับใช้อุปโภค-บริโภค	กองช่าง
๗๔	โครงการก่อสร้างถนน คสล. ถนนเทศบาล ๒๖ ซอย ๘	เพื่ออำนวยความสะดวกแก่ประชาชนในการสัญจรไป-มา และเพื่อให้มีถนนที่ได้มาตรฐานเพิ่มมากขึ้น	ก่อสร้างถนน คสล. ขนาดกว้าง ๓.๕๐ เมตร ยาว ๑๑๕ เมตร หนา ๐.๑๕ เมตร หรือมีพื้นที่ คสล. รวมกันไม่น้อยกว่า ๔๐๒.๕๐ ตร.ม. (ตามแบบแปลน ทม.สระแก้ว)	๒๘๘,๐๐๐					ประชาชนมีถนนที่ได้มาตรฐานใช้สัญจรไป-มาเพิ่มขึ้น	ทำให้การจราจรมีความสะดวก รวดเร็ว ปลอดภัย น้ำไม่ท่วมขัง ช่วยแก้ปัญหาฝุ่นละออง	กองช่าง

รายละเอียดโครงการพัฒนา
 แผนพัฒนาท้องถิ่น (พ.ศ. ๒๕๖๖ - ๒๕๗๐)
 เทศบาลเมืองสระแก้ว อำเภอเมืองสระแก้ว จังหวัดสระแก้ว

ก. ยุทธศาสตร์จังหวัดที่ ๑ เสริมสร้างศักยภาพในการพัฒนาตนเอง เพื่อยกระดับมาตรฐานคุณภาพชีวิตสำหรับคนทุกช่วงวัยในทุกด้านความต้องการของชีวิต เพื่อสุขภาวะที่โดยรวมทั้งรายได้ สังคม และสิ่งแวดล้อม

ข. ยุทธศาสตร์การพัฒนาขององค์กรปกครองส่วนท้องถิ่นในเขตจังหวัดสระแก้ว ยุทธศาสตร์ที่ ๑ ด้านการพัฒนาโครงสร้างพื้นฐานสู่ความเป็นเมืองแห่งอนาคต

๑. ยุทธศาสตร์การพัฒนาด้านโครงสร้างพื้นฐาน

๑.๑ แผนงานอุตสาหกรรมและการโยธา

ที่	โครงการ	วัตถุประสงค์	เป้าหมาย (ผลผลิตของโครงการ)	งบประมาณ					ตัวชี้วัด (KPI)	ผลที่คาดว่าจะได้รับ	หน่วยงาน รับผิดชอบหลัก
				๒๕๖๖ (บาท)	๒๕๖๗ (บาท)	๒๕๖๘ (บาท)	๒๕๖๙ (บาท)	๒๕๗๐ (บาท)			
๗๕	โครงการก่อสร้างถนน คสล. แยกถนนหนองนกเขา ซอย ๑๔	เพื่ออำนวยความสะดวกแก่ประชาชนในการสัญจรไป-มา และเพื่อให้มีถนนที่ได้มาตรฐานเพิ่มมากขึ้น	ก่อสร้างถนน คสล. ตอนที่ ๑ กว้าง ๔ เมตร ยาว ๗๕.๐๐ เมตร หนา ๐.๑๕ เมตร ตอนที่ ๒ กว้าง ๔ เมตร ยาว ๙๙.๐๐ เมตร หนา ๐.๑๕ เมตร ตอนที่ ๓ กว้าง ๓ เมตร ยาว ๘๖.๐๐ เมตร หนา ๐.๑๕ เมตร หรือมีพื้นที่ คสล.รวมกันไม่น้อยกว่า ๙๕๕ ตารางเมตร (ตามแบบแปลน ทม.สระแก้ว)		๖๔๘,๐๐๐				ประชาชนมีถนนที่ได้มาตรฐานใช้สัญจรไป-มาเพิ่มขึ้น	ทำให้การจราจรมีความสะดวก รวดเร็ว ปลอดภัย น้ำไม่ท่วมขัง ช่วยแก้ปัญหาฝุ่นละออง	กองช่าง

รายละเอียดโครงการพัฒนา
 แผนพัฒนาท้องถิ่น (พ.ศ. ๒๕๖๖ - ๒๕๗๐)
 เทศบาลเมืองสระแก้ว อำเภอเมืองสระแก้ว จังหวัดสระแก้ว

ก. ยุทธศาสตร์จังหวัดที่ ๑ เสริมสร้างศักยภาพในการพัฒนาตนเอง เพื่อยกระดับมาตรฐานคุณภาพชีวิตสำหรับคนทุกช่วงวัยในทุกด้านความต้องการของชีวิต เพื่อสุขภาวะที่โดยรวมทั้งรายได้ สังคม และสิ่งแวดล้อม

ข. ยุทธศาสตร์การพัฒนาขององค์กรปกครองส่วนท้องถิ่นในเขตจังหวัดสระแก้ว ยุทธศาสตร์ที่ ๑ ด้านการพัฒนาโครงสร้างพื้นฐานสู่ความเป็นเมืองแห่งอนาคต

๑. ยุทธศาสตร์การพัฒนาด้านโครงสร้างพื้นฐาน

๑.๑ แผนงานอุตสาหกรรมและการโยธา

ที่	โครงการ	วัตถุประสงค์	เป้าหมาย (ผลผลิตของโครงการ)	งบประมาณ					ตัวชี้วัด (KPI)	ผลที่คาดว่าจะได้รับ	หน่วยงาน รับผิดชอบหลัก
				๒๕๖๖ (บาท)	๒๕๖๗ (บาท)	๒๕๖๘ (บาท)	๒๕๖๙ (บาท)	๒๕๗๐ (บาท)			
๗๖	โครงการก่อสร้างถนน คสล. ถนนเทศบาล ๑๘ (แยกบ้านดาบเด)	เพื่ออำนวยความสะดวกแก่ประชาชนในการสัญจรไป-มา และเพื่อให้มีถนนที่ได้มาตรฐานเพิ่มมากขึ้น	ก่อสร้างถนน คสล. ขนาดกว้าง ๔.๐๐ เมตร ยาว ๑๕๐ เมตร หนา ๐.๑๕ เมตร หรือมีพื้นที่ คสล. รวมกันไม่น้อยกว่า ๖๐๐ ตารางเมตร (ตามแบบแปลน ทม.สระแก้ว)	๔๒๗,๐๐๐					ประชาชนมีถนนที่ได้มาตรฐานใช้สัญจรไป-มาเพิ่มขึ้น	ทำให้การจราจรมีความสะดวก รวดเร็ว ปลอดภัย น้ำไม่ท่วมขัง ช่วยแก้ปัญหาฝุ่นละออง	กองช่าง
๗๗	โครงการก่อสร้างวางท่อระบายน้ำ คสล. แยกถนนเทศบาล ๒ ซอย ๒ (หลังโรงเรียนสระแก้ว)	เพื่อแก้ไขปัญหา น้ำท่วมขังในเขตเทศบาลเมืองสระแก้ว	ก่อสร้างวางท่อระบายน้ำ คสล. ขนาด Ø ๑.๒๐ เมตร จำนวน ๑,๒๖๕ ท่อน พร้อมบ่อพัก คสล. ๘๔ บ่อ	๙,๙๕๐,๐๐๐					สามารถลด ปัญหาน้ำท่วมขังในพื้นที่และป้องกันน้ำท่วม	การระบายน้ำ เป็นไปอย่างมีประสิทธิภาพ น้ำไม่ท่วมขัง	กองช่าง

รายละเอียดโครงการพัฒนา
 แผนพัฒนาท้องถิ่น (พ.ศ. ๒๕๖๖ - ๒๕๗๐)
 เทศบาลเมืองสระแก้ว อำเภอเมืองสระแก้ว จังหวัดสระแก้ว

ก. ยุทธศาสตร์จังหวัดที่ ๑ เสริมสร้างศักยภาพในการพัฒนาตนเอง เพื่อยกระดับมาตรฐานคุณภาพชีวิตสำหรับคนทุกช่วงวัยในทุกด้านความต้องการของชีวิต เพื่อสุขภาวะที่โดยรวมทั้งรายได้ สังคม และสิ่งแวดล้อม

ข. ยุทธศาสตร์การพัฒนาขององค์กรปกครองส่วนท้องถิ่นในเขตจังหวัดสระแก้ว ยุทธศาสตร์ที่ ๑ ด้านการพัฒนาโครงสร้างพื้นฐานสู่ความเป็นเมืองแห่งอนาคต

๑. ยุทธศาสตร์การพัฒนาด้านโครงสร้างพื้นฐาน

๑.๑ แผนงานอุตสาหกรรมและการโยธา

ที่	โครงการ	วัตถุประสงค์	เป้าหมาย (ผลผลิตของโครงการ)	งบประมาณ					ตัวชี้วัด (KPI)	ผลที่คาดว่าจะได้รับ	หน่วยงาน รับผิดชอบหลัก
				๒๕๖๖ (บาท)	๒๕๖๗ (บาท)	๒๕๖๘ (บาท)	๒๕๖๙ (บาท)	๒๕๗๐ (บาท)			
๗๘	โครงการก่อสร้างถนน คสล. แยกถนนเทศบาล ๒๕ เชื่อมถนนเทศบาล ๒๗ (ข้างโรงงานดอกไม้)	เพื่ออำนวยความสะดวกแก่ประชาชนในการสัญจรไป-มา และเพื่อให้มีถนนที่ได้มาตรฐานเพิ่มมากขึ้น	ก่อสร้างถนน คสล. ขนาดกว้าง ๓.๕๐ เมตร ยาว ๕๕ เมตร หนา ๐.๑๕ เมตร หรือมีพื้นที่ คสล. รวมกันไม่น้อยกว่า ๑๙๒.๕๐ ตร.ม. (ตามแบบแปลน ทม.สระแก้ว)			๑๓๗,๐๐๐			ประชาชนมีถนนที่ได้มาตรฐานใช้สัญจรไป-มาเพิ่มขึ้น	ทำให้การจราจรมีความสะดวก รวดเร็ว ปลอดภัย น้ำไม่ท่วมขัง ช่วยแก้ปัญหาฝุ่นละออง	กองช่าง
รวม ๗๘ โครงการ				๑๒๒,๗๐๓,๐๐๐	๓๐,๓๒๖,๐๐๐	๗๘,๙๗๖,๐๐๐	๓๔,๖๔๘,๐๐๐	๕๐,๐๗๖,๐๐๐			

รายละเอียดโครงการพัฒนา

แผนพัฒนาท้องถิ่น (พ.ศ. ๒๕๖๖ - ๒๕๗๐)

เทศบาลเมืองสระแก้ว อำเภอเมืองสระแก้ว จังหวัดสระแก้ว

ก. ยุทธศาสตร์จังหวัดที่ ๑ เสริมสร้างศักยภาพในการพัฒนาตนเอง เพื่อยกระดับมาตรฐานคุณภาพชีวิตสำหรับคนทุกช่วงวัยในทุกด้านความต้องการของชีวิต เพื่อสุขภาวะที่ดีรวมทั้งรายได้ สังคม และสิ่งแวดล้อม

ข. ยุทธศาสตร์การพัฒนาขององค์กรปกครองส่วนท้องถิ่นในเขตจังหวัดสระแก้ว ยุทธศาสตร์ที่ ๑ ด้านการพัฒนาโครงสร้างพื้นฐานสู่ความเป็นเมืองแห่งอนาคต

๑. ยุทธศาสตร์การพัฒนาด้านโครงสร้างพื้นฐาน

๑.๒ แผนงานเคหะและชุมชน

ที่	โครงการ	วัตถุประสงค์	เป้าหมาย (ผลผลิตของโครงการ)	งบประมาณ					ตัวชี้วัด (KPI)	ผลที่คาดว่าจะได้รับ	หน่วยงาน รับผิดชอบหลัก
				๒๕๖๖ (บาท)	๒๕๖๗ (บาท)	๒๕๖๘ (บาท)	๒๕๖๙ (บาท)	๒๕๗๐ (บาท)			
๑	โครงการปรับปรุงภูมิทัศน์ แหล่งประวัติศาสตร์ สระแก้ว-สระขวัญ	เพื่อปรับปรุง ภูมิทัศน์แหล่ง ประวัติศาสตร์ สระแก้ว-สระขวัญ	ติดตั้งโคมไฟประดับ จำนวน ๑๐๖ โคม (ตามแบบแปลน ทม.สระแก้ว)				๖,๓๖๐,๐๐๐		จำนวนโคมไฟ ประดับที่ติดตั้ง ในสวนสาธารณะ	สวนสาธารณะ สระแก้ว-สระขวัญ สวยงามมีมาตรฐาน และปลอดภัย	กองช่าง
๒	โครงการก่อสร้างป้าย สวนสาธารณะ เฉลิมพระเกียรติเนื่องใน โอกาสสมหามงคลพระราชพิธี บรมราชาภิเษก พุทธศักราช ๒๕๖๒	เพื่อให้สวนสาธารณะ สระแก้ว-สระขวัญ มีความสวยงาม สมพระเกียรติ เนื่องในโอกาสสมหา มงคลพระราชพิธี บรมราชาภิเษก	ก่อสร้างป้ายโครงการสวน สาธารณะเฉลิมพระเกียรติ เนื่องในโอกาสสมหามงคล พระราชพิธีบรมราชาภิเษก พุทธศักราช ๒๕๖๓ จำนวน ๑ ป้าย (ตามแบบแปลน ทม.สระแก้ว)	๓๐๐,๐๐๐					ป้ายสวนสาธารณะ สระแก้ว-สระขวัญ จำนวน ๑ ป้าย	ทำให้สวนสาธารณะ สระแก้ว- สระขวัญ มีความสวยงามและ สมพระเกียรติ เนื่อง ในโอกาสสมหามงคล พระราชพิธีบรม ราชาภิเษก	กองช่าง

รายละเอียดโครงการพัฒนา

แผนพัฒนาท้องถิ่น (พ.ศ. ๒๕๖๖ - ๒๕๗๐)

เทศบาลเมืองสระแก้ว อำเภอเมืองสระแก้ว จังหวัดสระแก้ว

ก. ยุทธศาสตร์จังหวัดที่ ๑ เสริมสร้างศักยภาพในการพัฒนาตนเอง เพื่อยกระดับมาตรฐานคุณภาพชีวิตสำหรับคนทุกช่วงวัยในทุกด้านความต้องการของชีวิต เพื่อสุขภาวะที่ดีรวมทั้งรายได้ สังคม และสิ่งแวดล้อม

ข. ยุทธศาสตร์การพัฒนาขององค์กรปกครองส่วนท้องถิ่นในเขตจังหวัดสระแก้ว ยุทธศาสตร์ที่ ๑ ด้านการพัฒนาโครงสร้างพื้นฐานสู่ความเป็นเมืองแห่งอนาคต

๑. ยุทธศาสตร์การพัฒนาด้านโครงสร้างพื้นฐาน

๑.๒ แผนงานเคหะและชุมชน

ที่	โครงการ	วัตถุประสงค์	เป้าหมาย (ผลผลิตของโครงการ)	งบประมาณ					ตัวชี้วัด (KPI)	ผลที่คาดว่าจะได้รับ	หน่วยงาน รับผิดชอบ หลัก
				๒๕๖๖ (บาท)	๒๕๖๗ (บาท)	๒๕๖๘ (บาท)	๒๕๖๙ (บาท)	๒๕๗๐ (บาท)			
๓	โครงการติดตั้งโคมไฟส่องสว่าง พร้อมเสาไฟส่องสว่าง (High Mast) สวนสาธารณะ สระแก้ว-สระขวัญ	เพื่ออำนวยความสะดวกให้กับประชาชนที่มาทำกิจกรรมภายในสวนสาธารณะ สระแก้ว-สระขวัญ	ติดตั้งโคมไฟส่องสว่าง จำนวน ๑๐๗ โคม พร้อมอุปกรณ์และติดตั้ง เสาไฟส่องสว่างสูง ๒๐ ม. (High Mast) จำนวน ๑ ต้น พร้อมโคมไฟและอุปกรณ์ (ตามแบบแปลน ทม.สระแก้ว)				๗,๒๓๙,๐๐๐		จำนวนโคมไฟ และเสาไฟส่องสว่างที่ติดตั้ง ในสวนสาธารณะ	ทำให้มีแสงสว่างเพียงพอในการทำกิจกรรมภายในบริเวณสวนสาธารณะ สระแก้ว-สระขวัญ	กองช่าง
๔	โครงการปรับปรุงภูมิทัศน์ สวนหย่อมและคูน้ำ (อบจ.เดิม)	เพื่อให้เกิดความสวยงามประชาชนมีสถานที่พักผ่อนหย่อนใจและใช้ออกกำลังกาย	ดำเนินการปรับปรุง ภูมิทัศน์ สวนหย่อมและคูน้ำ (อบจ.เดิม) จำนวน ๑ แห่ง (ตามแบบแปลน ทม.สระแก้ว)	๑,๐๐๐,๐๐๐					สวนหย่อมและคูน้ำได้รับการปรับปรุงให้สวยงามขึ้น	เกิดความสวยงามเป็นที่ประทับใจต่อผู้พบเห็นประชาชนมีสถานที่พักผ่อนและออกกำลังกาย	กองช่าง

รายละเอียดโครงการพัฒนา

แผนพัฒนาท้องถิ่น (พ.ศ. ๒๕๖๖ - ๒๕๗๐)

เทศบาลเมืองสระแก้ว อำเภอเมืองสระแก้ว จังหวัดสระแก้ว

ก. ยุทธศาสตร์จังหวัดที่ ๑ เสริมสร้างศักยภาพในการพัฒนาตนเอง เพื่อยกระดับมาตรฐานคุณภาพชีวิตสำหรับคนทุกช่วงวัยในทุกด้านความต้องการของชีวิต เพื่อสุขภาวะที่ดีรวมทั้งรายได้ สังคม และสิ่งแวดล้อม

ข. ยุทธศาสตร์การพัฒนาขององค์กรปกครองส่วนท้องถิ่นในเขตจังหวัดสระแก้ว ยุทธศาสตร์ที่ ๑ ด้านการพัฒนาโครงสร้างพื้นฐานสู่ความเป็นเมืองแห่งอนาคต

๑. ยุทธศาสตร์การพัฒนาด้านโครงสร้างพื้นฐาน

๑.๒ แผนงานเคหะและชุมชน

ที่	โครงการ	วัตถุประสงค์	เป้าหมาย (ผลผลิตของโครงการ)	งบประมาณ					ตัวชี้วัด (KPI)	ผลที่คาดว่าจะได้รับ	หน่วยงาน รับผิดชอบหลัก
				๒๕๖๖ (บาท)	๒๕๖๗ (บาท)	๒๕๖๘ (บาท)	๒๕๖๙ (บาท)	๒๕๗๐ (บาท)			
๕	โครงการปรับปรุงลานคอนกรีต (อบจ. เดิม)	เพื่อใช้เป็นสถานที่พักผ่อนหย่อนใจ และใช้ในการจัดกิจกรรมต่างๆ	ดำเนินการปรับปรุงลานคอนกรีต ขนาด ๔๐ x ๑๐๐ เมตร จำนวน ๑ แห่ง (ตามแบบแปลน ทม.สระแก้ว)	๒,๘๐๐,๐๐๐					พื้นที่ลานคอนกรีตที่ปรับปรุง จำนวน ๑ แห่ง	ประชาชนมีสถานที่ในการจัดกิจกรรมสาธารณะ	กองช่าง
๖	โครงการปรับปรุงภูมิทัศน์และระบบสาธารณูปโภคบริเวณสวนสาธารณะ สระแก้ว - สระขวัญ ต.สระแก้ว อ.เมืองสระแก้ว จ.สระแก้ว	เพื่อพัฒนาสวนสาธารณะให้เป็นที่พักผ่อนหย่อนใจ ปรับภูมิทัศน์ทัศนียภาพให้มีความสวยงามน่าอยู่	ดำเนินการปรับปรุงภูมิทัศน์สวนสาธารณะ สระแก้ว - สระขวัญ (ตามแบบแปลน ทม.สระแก้ว)	๑๒๐,๐๐๐,๐๐๐					พื้นที่สวนสาธารณะ สระแก้ว - สระขวัญ ที่ได้รับการปรับปรุงภูมิทัศน์	เทศบาลเมืองสระแก้ว มีพื้นที่สีเขียวเพิ่มขึ้น ประชาชนมีสถานที่พักผ่อนหย่อนใจ	กองช่าง

รายละเอียดโครงการพัฒนา

แผนพัฒนาท้องถิ่น (พ.ศ. ๒๕๖๖ - ๒๕๗๐)

เทศบาลเมืองสระแก้ว อำเภอเมืองสระแก้ว จังหวัดสระแก้ว

ก. ยุทธศาสตร์จังหวัดที่ ๑ เสริมสร้างศักยภาพในการพัฒนาตนเอง เพื่อยกระดับมาตรฐานคุณภาพชีวิตสำหรับคนทุกช่วงวัยในทุกด้านความต้องการของชีวิต เพื่อสุขภาวะที่ดีรวมทั้งรายได้ สังคม และสิ่งแวดล้อม

ข. ยุทธศาสตร์การพัฒนาขององค์กรปกครองส่วนท้องถิ่นในเขตจังหวัดสระแก้ว ยุทธศาสตร์ที่ ๑ ด้านการพัฒนาโครงสร้างพื้นฐานสู่ความเป็นเมืองแห่งอนาคต

๑. ยุทธศาสตร์การพัฒนาด้านโครงสร้างพื้นฐาน

๑.๒ แผนงานเคหะและชุมชน

ที่	โครงการ	วัตถุประสงค์	เป้าหมาย (ผลผลิตของโครงการ)	งบประมาณ					ตัวชี้วัด (KPI)	ผลที่คาดว่าจะได้รับ	หน่วยงาน รับผิดชอบหลัก
				๒๕๖๖ (บาท)	๒๕๖๗ (บาท)	๒๕๖๘ (บาท)	๒๕๖๙ (บาท)	๒๕๗๐ (บาท)			
๗	โครงการก่อสร้างลาน คสล. บริเวณหน้าสถานีผลิตน้ำ สระแก้ว - สระขวัญ	เพื่อปรับปรุงภูมิทัศน์โดยรอบบริเวณหน้าสถานีผลิตน้ำ สระแก้ว-สระขวัญ ให้เป็นสถานที่พักผ่อนหย่อนใจ	ก่อสร้างลาน คสล. ขนาด ๕๐.๐๐ x ๕๐.๐๐ เมตร หรือมีพื้นที่ ค.ส.ล.รวมกัน ไม่น้อยกว่า ๒,๐๐๐ตร.ม. พร้อมล้อมรั้วตะแกรง ลวดถัก (ตามแบบแปลน ทม.สระแก้ว)	๒,๕๔๒,๐๐๐					ลาน คสล.พื้นที่ ๒,๐๐๐ ตร.ม. จำนวน ๑ แห่ง	ประชาชนได้ใช้ประโยชน์เป็นที่พักผ่อนหย่อนใจ และมีสถานที่ใช้จัดกิจกรรม	กองช่าง
รวม ๗ โครงการ				๑๒๖,๖๔๒,๐๐๐	๐	๐	๑๓,๕๙๙,๐๐๐	๐			

รายละเอียดโครงการพัฒนา
แผนพัฒนาท้องถิ่น (พ.ศ. ๒๕๖๖ - ๒๕๗๐)

เทศบาลเมืองสระแก้ว อำเภอเมืองสระแก้ว จังหวัดสระแก้ว

ก. ยุทธศาสตร์จังหวัดที่ ๑ เสริมสร้างศักยภาพในการพัฒนาตนเอง เพื่อยกระดับมาตรฐาน คุณภาพชีวิตสำหรับคนทุกช่วงวัยในทุกด้านความต้องการของชีวิต เพื่อสุขภาวะที่ดี รวมทั้งรายได้ สังคม และสิ่งแวดล้อม

ข. ยุทธศาสตร์การพัฒนาขององค์กรปกครองส่วนท้องถิ่นในเขตจังหวัดสระแก้ว ยุทธศาสตร์ที่ ๒ ด้านการพัฒนา การศึกษา สาธารณสุข และสังคมที่มีคุณภาพชีวิตที่ยั่งยืน

๒. ยุทธศาสตร์การพัฒนาด้านการส่งเสริมคุณภาพชีวิต การจัดระเบียบชุมชน สังคม และการส่งเสริมการค้า การลงทุน

๒.๑ แผนงานสาธารณสุข

ที่	โครงการ	วัตถุประสงค์	เป้าหมาย (ผลผลิตของโครงการ)	งบประมาณ					ตัวชี้วัด (KPI)	ผลที่คาดว่าจะได้รับ	หน่วยงาน รับผิดชอบหลัก
				๒๕๖๖ (บาท)	๒๕๖๗ (บาท)	๒๕๖๘ (บาท)	๒๕๖๙ (บาท)	๒๕๗๐ (บาท)			
๑	โครงการควบคุมและป้องกันโรคไข้เลือดออก	เพื่อลดการเกิดโรคไข้เลือดออก	ป้องกันควบคุมโรคไข้เลือดออก จำนวน ๒๑ ชุมชน	๒๐๐,๐๐๐	๒๐๐,๐๐๐	๒๐๐,๐๐๐	๒๐๐,๐๐๐	๒๐๐,๐๐๐	โรคไข้เลือดออก ลดลงร้อยละ ๗๐	สามารถวางแผนป้องกันควบคุมโรค เหมาะสมกับสถานการณ์ ประชาชนได้ รับความรู้และเข้าใจถึงการป้องกันโรค	กอง สาธารณสุข และสิ่งแวดล้อม
๒	โครงการควบคุมและป้องกันโรคติดต่อ	เพื่อป้องกันควบคุมการเกิดโรคติดต่อ	อบรมแกนนำชุมชนฯ ๒ คน รวม ๔๒ คน และ แกนนำในโรงเรียน/ศพด. แห่งละ ๑ คน รวม ๖ คน	๔๐,๐๐๐	๔๐,๐๐๐	๔๐,๐๐๐	๔๐,๐๐๐	๔๐,๐๐๐	ผู้เข้ารับการอบรมมีความรู้ด้านการ ป้องกันควบคุมโรคติดต่อ ร้อยละ ๑๐๐	สามารถควบคุมการแพร่ระบาดของโรค ประชาชนมีความรู้ ในการดูแลตนเองให้ปลอดภัยจากโรค	กอง สาธารณสุข และสิ่งแวดล้อม

รายละเอียดโครงการพัฒนา
แผนพัฒนาท้องถิ่น (พ.ศ. ๒๕๖๖ - ๒๕๗๐)

เทศบาลเมืองสระแก้ว อำเภอเมืองสระแก้ว จังหวัดสระแก้ว

ก. ยุทธศาสตร์จังหวัดที่ ๑ เสริมสร้างศักยภาพในการพัฒนาตนเอง เพื่อยกระดับมาตรฐาน คุณภาพชีวิตสำหรับคนทุกช่วงวัยในทุกด้านความต้องการของชีวิต เพื่อสุขภาวะที่ดี รวมทั้งรายได้ สังคม และสิ่งแวดล้อม

ข. ยุทธศาสตร์การพัฒนาขององค์กรปกครองส่วนท้องถิ่นในเขตจังหวัดสระแก้ว ยุทธศาสตร์ที่ ๒ ด้านการพัฒนา การศึกษา สาธารณสุข และสังคมที่มีคุณภาพชีวิตที่ยั่งยืน

๒. ยุทธศาสตร์การพัฒนาด้านการส่งเสริมคุณภาพชีวิต การจัดระเบียบชุมชน สังคม และการส่งเสริมการค้า การลงทุน

๒.๑ แผนงานสาธารณสุข

ที่	โครงการ	วัตถุประสงค์	เป้าหมาย (ผลผลิตของโครงการ)	งบประมาณ					ตัวชี้วัด (KPI)	ผลที่คาดว่าจะได้รับ	หน่วยงาน รับผิดชอบหลัก
				๒๕๖๖ (บาท)	๒๕๖๗ (บาท)	๒๕๖๘ (บาท)	๒๕๖๙ (บาท)	๒๕๗๐ (บาท)			
๓	โครงการป้องกันและแก้ไข ปัญหายาเสพติด ศูนย์อำนวยการป้องกันและ ปราบปรามยาเสพติด จังหวัดสระแก้ว	เพื่อสนับสนุนการ ดำเนินงานป้องกัน และแก้ไขปัญหายา เสพติดของ จังหวัดสระแก้ว	ส่งเงินอุดหนุนโครงการ ป้องกันและแก้ไขปัญหายา เสพติดจังหวัดสระแก้ว ปีละ ๑ ครั้ง (อุดหนุน ศอ.ปส.จว.)	๑๐,๐๐๐	๑๐,๐๐๐	๑๐,๐๐๐	๑๐,๐๐๐	๑๐,๐๐๐	จำนวนผู้เสพ/ ผู้ค้ายาเสพติด ลดลง มีประสิทธิภาพ	การดำเนินงาน ป้องกันและแก้ไข ปัญหายาเสพติด อย่างมีประสิทธิภาพ	กอง สาธารณสุข และสิ่งแวดล้อม (อุดหนุน)
๔	โครงการอบรมให้ความรู้ ด้านสุขาภิบาลอาหาร	เพื่อให้ความรู้ด้าน สุขาภิบาลแก่ผู้ ประกอบการอาหาร ตลาด/แผงลอย จำหน่ายอาหาร นักเรียน ประชาชน ในเขตเทศบาล	ผู้ประกอบการร้านอาหาร แผงลอยจำหน่ายอาหาร ผู้จำหน่ายอาหารในตลาด ในสถานศึกษา/นักเรียน ประชาชนทั่วไป/ผู้มีสิทธิ เข้ารับการอบรม ๘๐ คน	๔๐,๐๐๐	๔๐,๐๐๐	๔๐,๐๐๐	๔๐,๐๐๐	๔๐,๐๐๐	ผู้ประกอบการ ด้านอาหารผ่าน เกณฑ์มาตรฐาน clean good food test ร้อยละ ๘๐	ผู้เข้ารับการอบรม มีความรู้ด้าน สุขาภิบาลอาหาร	กอง สาธารณสุข และสิ่งแวดล้อม

รายละเอียดโครงการพัฒนา

แผนพัฒนาท้องถิ่น (พ.ศ. ๒๕๖๖ - ๒๕๗๐)

เทศบาลเมืองสระแก้ว อำเภอเมืองสระแก้ว จังหวัดสระแก้ว

ก. ยุทธศาสตร์จังหวัดที่ ๑ เสริมสร้างศักยภาพในการพัฒนาตนเอง เพื่อยกระดับมาตรฐาน คุณภาพชีวิตสำหรับคนทุกช่วงวัยในทุกด้านความต้องการของชีวิต เพื่อสุขภาวะที่ดี รวมทั้งรายได้ สังคม และสิ่งแวดล้อม

ข. ยุทธศาสตร์การพัฒนาขององค์กรปกครองส่วนท้องถิ่นในเขตจังหวัดสระแก้ว ยุทธศาสตร์ที่ ๒ ด้านการพัฒนา การศึกษา สาธารณสุข และสังคมที่มีคุณภาพชีวิตที่ยั่งยืน

๒. ยุทธศาสตร์การพัฒนาด้านการส่งเสริมคุณภาพชีวิต การจัดระเบียบชุมชน สังคม และการส่งเสริมการค้า การลงทุน

๒.๑ แผนงานสาธารณสุข

ที่	โครงการ	วัตถุประสงค์	เป้าหมาย (ผลผลิตของโครงการ)	งบประมาณ					ตัวชี้วัด (KPI)	ผลที่คาดว่าจะได้รับ	หน่วยงาน รับผิดชอบหลัก
				๒๕๖๖ (บาท)	๒๕๖๗ (บาท)	๒๕๖๘ (บาท)	๒๕๖๙ (บาท)	๒๕๗๐ (บาท)			
๕	โครงการพระราชดำริ ด้านสาธารณสุข	เพื่อสนับสนุนให้ คณะกรรมการชุมชน จัดทำโครงการตาม พระราชดำริด้าน สาธารณสุขในพื้นที่	อุดหนุนให้คณะกรรมการ ชุมชนในเขต ทม.สระแก้ว จำนวน ๒๑ ชุมชน ๆ ละ ๒๐,๐๐๐ บาท	๔๒๐,๐๐๐	๔๒๐,๐๐๐	๔๒๐,๐๐๐	๔๒๐,๐๐๐	๔๒๐,๐๐๐	อุดหนุนให้คณะ กรรมการชุมชน ครบทั้ง ๒๑ ชุมชน	สามารถแก้ไขปัญหา ด้านสาธารณสุขใน พื้นที่ของชุมชนได้ อย่างเหมาะสมและ บริบทของพื้นที่	กอง สาธารณสุข และสิ่งแวดล้อม
๖	โครงการอาสาสมัคร บริหารท้องถิ่นเพื่อดูแล ผู้สูงอายุที่มีภาวะพึ่งพิง	เพื่อให้มีอาสาสมัคร บริหารท้องถิ่น เพื่อดูแลผู้สูงอายุ	อาสาสมัครบริหารท้องถิ่น เพื่อดูแลผู้สูงอายุ จำนวน ๒ คน	๑๔๔,๐๐๐	๑๔๔,๐๐๐	๑๔๔,๐๐๐	๑๔๔,๐๐๐	๑๔๔,๐๐๐	ผู้สูงอายุที่มีภาวะ พึ่งพิงได้รับการ ดูแลเป็นประจำ ทุกเดือน	ผู้สูงอายุได้รับการ ช่วยเหลือ ดูแลด้าน สุขภาพ อนามัย พื้นฐานใน ๔ มิติ ร่างกาย อารมณ์ จิตใจ และสังคม	กอง สาธารณสุข และสิ่งแวดล้อม

รายละเอียดโครงการพัฒนา
แผนพัฒนาท้องถิ่น (พ.ศ. ๒๕๖๖ - ๒๕๗๐)

เทศบาลเมืองสระแก้ว อำเภอเมืองสระแก้ว จังหวัดสระแก้ว

ก. ยุทธศาสตร์จังหวัดที่ ๑ เสริมสร้างศักยภาพในการพัฒนาตนเอง เพื่อยกระดับมาตรฐาน คุณภาพชีวิตสำหรับคนทุกช่วงวัยในทุกด้านความต้องการของชีวิต เพื่อสุขภาวะที่ดี รวมทั้งรายได้ สังคม และสิ่งแวดล้อม

ข. ยุทธศาสตร์การพัฒนาขององค์กรปกครองส่วนท้องถิ่นในเขตจังหวัดสระแก้ว ยุทธศาสตร์ที่ ๒ ด้านการพัฒนา การศึกษา สาธารณสุข และสังคมที่มีคุณภาพชีวิตที่ยั่งยืน

๒. ยุทธศาสตร์การพัฒนาด้านการส่งเสริมคุณภาพชีวิต การจัดระเบียบชุมชน สังคม และการส่งเสริมการค้า การลงทุน

๒.๑ แผนงานสาธารณสุข

ที่	โครงการ	วัตถุประสงค์	เป้าหมาย (ผลผลิตของโครงการ)	งบประมาณ					ตัวชี้วัด (KPI)	ผลที่คาดว่าจะได้รับ	หน่วยงาน รับผิดชอบหลัก
				๒๕๖๖ (บาท)	๒๕๖๗ (บาท)	๒๕๖๘ (บาท)	๒๕๖๙ (บาท)	๒๕๗๐ (บาท)			
๗	โครงการสำรวจข้อมูลจำนวนสัตว์และขึ้นทะเบียนสัตว์ตามโครงการสัตว์ปลอดโรคคนปลอดภัยจากโรคพิษสุนัขบ้าตามพระปณิธานศาสตราจารย์ ดร.สมเด็จพระเจ้าน้องนางเธอ เจ้าฟ้าจุฬาภรณวลัยลักษณ์ อัครราชกุมารี กรมพระศรีสวางควัฒนวรขัตติยราชนารี	เพื่อสำรวจและขึ้นทะเบียนสัตว์ (สุนัขและแมว) ในเขตเทศบาลเมืองสระแก้ว	สำรวจและขึ้นทะเบียน สัตว์หมาและแมว จำนวน ไม่น้อยกว่า ๓,๐๐๐ ตัว	๑๘,๐๐๐	๑๘,๐๐๐	๑๘,๐๐๐	๑๘,๐๐๐	๑๘,๐๐๐	ขึ้นทะเบียนสัตว์ (สุนัขและแมว) ครบถ้วน ร้อยละ ๑๐๐	สามารถนำข้อมูลที่ได้จากการสำรวจ ไปวางแผนการควบคุมและป้องกันพิษสุนัขบ้า ได้อย่างมีประสิทธิภาพ	กองสาธารณสุขและสิ่งแวดล้อม

รายละเอียดโครงการพัฒนา
แผนพัฒนาท้องถิ่น (พ.ศ. ๒๕๖๖ - ๒๕๗๐)

เทศบาลเมืองสระแก้ว อำเภอเมืองสระแก้ว จังหวัดสระแก้ว

ก. ยุทธศาสตร์จังหวัดที่ ๑ เสริมสร้างศักยภาพในการพัฒนาตนเอง เพื่อยกระดับมาตรฐาน คุณภาพชีวิตสำหรับคนทุกช่วงวัยในทุกด้านความต้องการของชีวิต เพื่อสุขภาวะที่ดี รวมทั้งรายได้ สังคม และสิ่งแวดล้อม

ข. ยุทธศาสตร์การพัฒนาขององค์กรปกครองส่วนท้องถิ่นในเขตจังหวัดสระแก้ว ยุทธศาสตร์ที่ ๒ ด้านการพัฒนา การศึกษา สาธารณสุข และสังคมที่มีคุณภาพชีวิตที่ยั่งยืน

๒. ยุทธศาสตร์การพัฒนาด้านการส่งเสริมคุณภาพชีวิต การจัดระเบียบชุมชน สังคม และการส่งเสริมการค้า การลงทุน

๒.๑ แผนงานสาธารณสุข

ที่	โครงการ	วัตถุประสงค์	เป้าหมาย (ผลผลิตของโครงการ)	งบประมาณ					ตัวชี้วัด (KPI)	ผลที่คาดว่าจะได้รับ	หน่วยงาน รับผิดชอบ หลัก
				๒๕๖๖ (บาท)	๒๕๖๗ (บาท)	๒๕๖๘ (บาท)	๒๕๖๙ (บาท)	๒๕๗๐ (บาท)			
๘	โครงการสัตว์ปลอดโรคคน ปลอดภัยจากโรคพิษสุนัขบ้า ตามพระปณิธานศาสตราจารย์ ดร.สมเด็จพระเจ้าน้องนางเธอ เจ้าฟ้าจุฬาภรณวลัยลักษณ์ อัครราชกุมารี กรมพระศรี สวางควัฒนวรขัตติยราชนารี	เพื่อดำเนินการฉีด วัคซีนป้องกันและ ควบคุมโรคพิษ สุนัขบ้าให้แก่สุนัข และแมวที่มีเจ้าของ และไม่มีเจ้าของ	จำนวนสุนัขและแมว ไม่น้อยกว่า ๓,๐๐๐ ตัว	๙๐,๐๐๐	๙๐,๐๐๐	๙๐,๐๐๐	๙๐,๐๐๐	๙๐,๐๐๐	ฉีดวัคซีนป้องกัน โรคพิษสุนัขบ้าให้ แก่สุนัขและแมว ได้ครบถ้วน ร้อยละ ๑๐๐	สามารถควบคุม และป้องกันโรค พิษสุนัขบ้า ได้อย่างมี ประสิทธิภาพ	กอง สาธารณสุข และสิ่งแวดล้อม
รวม ๘ โครงการ				๙๖๒,๐๐๐	๙๖๒,๐๐๐	๙๖๒,๐๐๐	๙๖๒,๐๐๐	๙๖๒,๐๐๐			

รายละเอียดโครงการพัฒนา
แผนพัฒนาท้องถิ่น (พ.ศ. ๒๕๖๖ - ๒๕๗๐)

เทศบาลเมืองสระแก้ว อำเภอเมืองสระแก้ว จังหวัดสระแก้ว

ก. ยุทธศาสตร์จังหวัดที่ ๑ เสริมสร้างศักยภาพในการพัฒนาตนเอง เพื่อยกระดับมาตรฐาน คุณภาพชีวิตสำหรับคนทุกช่วงวัยในทุกด้านความต้องการของชีวิต เพื่อสุขภาวะที่ดี รวมทั้งรายได้ สังคม และสิ่งแวดล้อม

ข. ยุทธศาสตร์การพัฒนาขององค์กรปกครองส่วนท้องถิ่นในเขตจังหวัดสระแก้ว ยุทธศาสตร์ที่ ๒ ด้านการพัฒนา การศึกษา สาธารณสุข และสังคมที่มีคุณภาพชีวิตที่ยั่งยืน

๒. ยุทธศาสตร์การพัฒนาด้านการส่งเสริมคุณภาพชีวิต การจัดระเบียบชุมชน สังคม และการส่งเสริมการค้า การลงทุน

๒.๒ แผนงานสังคมสงเคราะห์

ที่	โครงการ	วัตถุประสงค์	เป้าหมาย (ผลผลิตของโครงการ)	งบประมาณ					ตัวชี้วัด (KPI)	ผลที่คาดว่าจะได้รับ	หน่วยงาน รับผิดชอบ หลัก
				๒๕๖๖ (บาท)	๒๕๖๗ (บาท)	๒๕๖๘ (บาท)	๒๕๖๙ (บาท)	๒๕๗๐ (บาท)			
๑	โครงการให้ความช่วยเหลือประชาชนด้านการส่งเสริมและพัฒนาคุณภาพชีวิต	เพื่อให้การช่วยเหลือประชาชนในเขต ทม.สระแก้วที่ได้รับ ความเดือดร้อนหรือไม่สามารถช่วยเหลือตัวเองได้ในการ ดำรงชีพ	ประชาชนในเขต ทม.สระแก้วที่ได้รับความเดือดร้อนหรือไม่สามารถช่วยเหลือตนเองได้ในการ ดำรงชีพ ๒๑ ชุมชน	๑๐๐,๐๐๐	๑๐๐,๐๐๐	๑๐๐,๐๐๐	๑๐๐,๐๐๐	๑๐๐,๐๐๐	ประชาชน ผู้ประสบปัญหาทางสังคมได้รับความช่วยเหลือตรงตามความต้องการและเหมาะสม ร้อยละ ๙๐	ประชาชนในเขต ทม.เมืองสระแก้ว ได้รับการพัฒนามีคุณภาพชีวิตที่ดีขึ้น	กองสวัสดิการสังคม
รวม ๑ โครงการ				๑๐๐,๐๐๐	๑๐๐,๐๐๐	๑๐๐,๐๐๐	๑๐๐,๐๐๐	๑๐๐,๐๐๐			

รายละเอียดโครงการพัฒนา
แผนพัฒนาท้องถิ่น (พ.ศ. ๒๕๖๖ - ๒๕๗๐)

เทศบาลเมืองสระแก้ว อำเภอเมืองสระแก้ว จังหวัดสระแก้ว

ก. ยุทธศาสตร์จังหวัดที่ ๑ เสริมสร้างศักยภาพในการพัฒนาตนเอง เพื่อยกระดับมาตรฐาน คุณภาพชีวิตสำหรับคนทุกช่วงวัยในทุกด้านความต้องการของชีวิต เพื่อสุขภาวะที่ดี รวมทั้งรายได้ สังคม และสิ่งแวดล้อม

ข. ยุทธศาสตร์การพัฒนาขององค์กรปกครองส่วนท้องถิ่นในเขตจังหวัดสระแก้ว ยุทธศาสตร์ที่ ๒ ด้านการพัฒนา การศึกษา สาธารณสุข และสังคมที่มีคุณภาพชีวิตที่ยั่งยืน

๒. ยุทธศาสตร์การพัฒนาด้านการส่งเสริมคุณภาพชีวิต การจัดระเบียบชุมชน สังคม และการส่งเสริมการค้า การลงทุน

๒.๓ แผนงานสร้างความเข้มแข็งของชุมชน

ที่	โครงการ	วัตถุประสงค์	เป้าหมาย (ผลผลิตของโครงการ)	งบประมาณ					ตัวชี้วัด (KPI)	ผลที่คาดว่าจะได้รับ	หน่วยงาน รับผิดชอบหลัก
				๒๕๖๖ (บาท)	๒๕๖๗ (บาท)	๒๕๖๘ (บาท)	๒๕๖๙ (บาท)	๒๕๗๐ (บาท)			
๑	โครงการฝึกอบรม เพิ่มศักยภาพคณะกรรมการ พัฒนาสตรีชุมชน	เพื่อให้คณะกรรมการ พัฒนาสตรี ชุมชนมีความรู้และ ทักษะ เข้าใจใน บทบาท หน้าที่ เพิ่มขีดความ สามารถต่อการ พัฒนาความเป็นผู้ นำในการบริหาร จัดการองค์กรสตรี	ฝึกอบรมคณะกรรมการ พัฒนาสตรีชุมชน ปีละ ๑ รุ่น จำนวน ๒๑ ชุมชน	๑,๑๐๐,๐๐๐	๑,๑๐๐,๐๐๐	๑,๑๐๐,๐๐๐	๑,๑๐๐,๐๐๐	๑,๑๐๐,๐๐๐	คณะกรรมการ สตรีชุมชน มีความรู้และ ทักษะเพิ่มขึ้น ร้อยละ ๙๐	คณะกรรมการสตรี ชุมชนมีความรู้และ ทักษะการดำเนินงาน การบริหารจัดการ องค์กรสตรีให้มี ประสิทธิภาพเพิ่มขึ้น อย่างต่อเนื่อง	กอง สวัสดิการสังคม

รายละเอียดโครงการพัฒนา
แผนพัฒนาท้องถิ่น (พ.ศ. ๒๕๖๖ - ๒๕๗๐)

เทศบาลเมืองสระแก้ว อำเภอเมืองสระแก้ว จังหวัดสระแก้ว

ก. ยุทธศาสตร์จังหวัดที่ ๑ เสริมสร้างศักยภาพในการพัฒนาตนเอง เพื่อยกระดับมาตรฐาน คุณภาพชีวิตสำหรับคนทุกช่วงวัยในทุกด้านความต้องการของชีวิต เพื่อสู่สถานะที่ดี รวมทั้งรายได้ สังคม และสิ่งแวดล้อม

ข. ยุทธศาสตร์การพัฒนาขององค์กรปกครองส่วนท้องถิ่นในเขตจังหวัดสระแก้ว ยุทธศาสตร์ที่ ๒ ด้านการพัฒนา การศึกษา สาธารณสุข และสังคมที่มีคุณภาพชีวิตที่ยั่งยืน

๒. ยุทธศาสตร์การพัฒนาด้านการส่งเสริมคุณภาพชีวิต การจัดระเบียบชุมชน สังคม และการส่งเสริมการค้า การลงทุน

๒.๓ แผนงานสร้างความเข้มแข็งของชุมชน

ที่	โครงการ	วัตถุประสงค์	เป้าหมาย (ผลผลิตของโครงการ)	งบประมาณ					ตัวชี้วัด (KPI)	ผลที่คาดว่าจะได้รับ	หน่วยงาน รับผิดชอบหลัก
				๒๕๖๖ (บาท)	๒๕๖๗ (บาท)	๒๕๖๘ (บาท)	๒๕๖๙ (บาท)	๒๕๗๐ (บาท)			
๒	โครงการฝึกอบรมอาชีพชุมชน	เพื่อส่งเสริมความรู้ให้ผู้สูงอายุ สตรี เยาวชน ผู้พิการ ผู้ด้อยโอกาส ประชาชนทั่วไป ให้มีความรู้ ทักษะ สามารถนำมาต่อยอดพัฒนาอาชีพ เพื่อเพิ่มรายได้	ฝึกอบรมปีละ ๑ ครั้ง	๑๐๐,๐๐๐	๑๐๐,๐๐๐	๑๐๐,๐๐๐	๑๐๐,๐๐๐	๑๐๐,๐๐๐	ผู้เข้ารับการอบรม นำความรู้ที่ได้ไป ประกอบอาชีพ ร้อยละ ๙๐	ประชาชนมีอาชีพ มีรายได้เพิ่มขึ้น ทำให้มีชีวิตและความเป็นอยู่ดีขึ้น	กองสวัสดิการสังคม

รายละเอียดโครงการพัฒนา
แผนพัฒนาท้องถิ่น (พ.ศ. ๒๕๖๖ - ๒๕๗๐)

เทศบาลเมืองสระแก้ว อำเภอเมืองสระแก้ว จังหวัดสระแก้ว

ก. ยุทธศาสตร์จังหวัดที่ ๑ เสริมสร้างศักยภาพในการพัฒนาตนเอง เพื่อยกระดับมาตรฐาน คุณภาพชีวิตสำหรับคนทุกช่วงวัยในทุกด้านความต้องการของชีวิต

เพื่อสุขภาวะที่ดี รวมทั้งรายได้ สังคม และสิ่งแวดล้อม

ข. ยุทธศาสตร์การพัฒนาขององค์กรปกครองส่วนท้องถิ่นในเขตจังหวัดสระแก้ว ยุทธศาสตร์ที่ ๒ ด้านการพัฒนา การศึกษา สาธารณสุข และสังคมที่มีคุณภาพชีวิตที่ยั่งยืน

๒. ยุทธศาสตร์การพัฒนาด้านการส่งเสริมคุณภาพชีวิต การจัดระเบียบชุมชน สังคม และการส่งเสริมการค้า การลงทุน

๒.๓ แผนงานสร้างความเข้มแข็งของชุมชน

ที่	โครงการ	วัตถุประสงค์	เป้าหมาย (ผลผลิตของโครงการ)	งบประมาณ					ตัวชี้วัด (KPI)	ผลที่คาดว่าจะได้รับ	หน่วยงาน รับผิดชอบหลัก
				๒๕๖๖ (บาท)	๒๕๖๗ (บาท)	๒๕๖๘ (บาท)	๒๕๖๙ (บาท)	๒๕๗๐ (บาท)			
๓	โครงการอบรมให้ความรู้ด้านการดูแลสุขภาพและการพัฒนาคุณภาพชีวิตของคนพิการ	เพื่อให้ผู้พิการและผู้ดูแลคนพิการมีความรู้ด้านการดูแลสุขภาพด้านกฎหมาย สิทธิและทักษะอาชีพเพื่อสร้างกำลังใจให้ผู้พิการ กำลังใจให้ผู้พิการ กำลังใจให้ผู้พิการ มีคุณภาพชีวิตดีขึ้น	จัดอบรมให้ความรู้ด้านการดูแลสุขภาพ, กฎหมายหรือสิทธิ ทักษะอาชีพ และเสริมสร้างกำลังใจให้กับผู้พิการ ผู้ดูแลคนพิการและเครือข่ายฯ ในเขต ทม.สระแก้ว ปีละ ๑ ครั้ง	๒๐,๐๐๐	๒๐,๐๐๐	๒๐,๐๐๐	๒๐,๐๐๐	๒๐,๐๐๐	ผู้พิการที่เข้าร่วมกิจกรรมมีคุณภาพชีวิตที่ดีขึ้น ร้อยละ ๙๐	ผู้พิการที่เข้าร่วมโครงการมีสุขภาวะที่ดีทั้งร่างกายและจิตใจมีคุณภาพชีวิตที่ดีขึ้น	กองสวัสดิการสังคม

รายละเอียดโครงการพัฒนา
แผนพัฒนาท้องถิ่น (พ.ศ. ๒๕๖๖ - ๒๕๗๐)

เทศบาลเมืองสระแก้ว อำเภอเมืองสระแก้ว จังหวัดสระแก้ว

ก. ยุทธศาสตร์จังหวัดที่ ๑ เสริมสร้างศักยภาพในการพัฒนาตนเอง เพื่อยกระดับมาตรฐาน คุณภาพชีวิตสำหรับคนทุกช่วงวัยในทุกด้านความต้องการของชีวิต เพื่อสุขภาวะที่ดี รวมทั้งรายได้ สังคม และสิ่งแวดล้อม

ข. ยุทธศาสตร์การพัฒนาขององค์กรปกครองส่วนท้องถิ่นในเขตจังหวัดสระแก้ว ยุทธศาสตร์ที่ ๒ ด้านการพัฒนา การศึกษา สาธารณสุข และสังคมที่มีคุณภาพชีวิตที่ยั่งยืน

๒. ยุทธศาสตร์การพัฒนาด้านการส่งเสริมคุณภาพชีวิต การจัดระเบียบชุมชน สังคม และการส่งเสริมการค้า การลงทุน

๒.๓ แผนงานสร้างความเข้มแข็งของชุมชน

ที่	โครงการ	วัตถุประสงค์	เป้าหมาย (ผลผลิตของโครงการ)	งบประมาณ					ตัวชี้วัด (KPI)	ผลที่คาดว่าจะได้รับ	หน่วยงาน รับผิดชอบหลัก
				๒๕๖๖ (บาท)	๒๕๖๗ (บาท)	๒๕๖๘ (บาท)	๒๕๖๙ (บาท)	๒๕๗๐ (บาท)			
๔	โครงการพัฒนาเด็กและเยาวชน	เพื่อเพิ่มความรู้ ทักษะความสามารถของเด็ก เยาวชน พร้อมทั้งปลูกฝังจิตสำนึกด้านคุณธรรม จริยธรรม ความซื่อสัตย์สุจริต	ฝึกอบรมเด็กและเยาวชน ในเขต ทม.สระแก้ว ปีละ ๑ ครั้ง จำนวน ๕๐ คน	๒๐,๐๐๐	๒๐,๐๐๐	๒๐,๐๐๐	๒๐,๐๐๐	๒๐,๐๐๐	เด็กและเยาวชน มีความรู้ ความสามารถเพิ่มขึ้น ร้อยละ ๙๐	เด็กและเยาวชน มีความรู้ความเข้าใจ รู้เท่าทันปัญหาต่างๆ ในหลายมิติ และสามารถนำความรู้ไปปรับใช้ในชีวิตประจำวันได้	กองสวัสดิการสังคม
๕	โครงการฝึกอบรมให้ความรู้เกี่ยวกับยาเสพติด	เพื่อให้ความรู้แก่ประชาชนในการตระหนักถึงพิษภัยของยาเสพติด	อบรมให้ความรู้แก่ประชาชน จำนวน ๖๐ คน	๙๐,๐๐๐	๙๐,๐๐๐	๙๐,๐๐๐	๙๐,๐๐๐	๙๐,๐๐๐	ผู้เข้ารับการอบรม มีความรู้ ตระหนักถึงพิษภัยของยาเสพติด ๑๐๐ %	ประชาชนมีความตระหนักถึงพิษภัยของยาเสพติด รู้จักป้องกันตนเองให้ห่างไกลจากยาเสพติด	กองสาธารณสุขและสิ่งแวดล้อม

รายละเอียดโครงการพัฒนา
แผนพัฒนาท้องถิ่น (พ.ศ. ๒๕๖๖ - ๒๕๗๐)

เทศบาลเมืองสระแก้ว อำเภอเมืองสระแก้ว จังหวัดสระแก้ว

ก. ยุทธศาสตร์จังหวัดที่ ๑ เสริมสร้างศักยภาพในการพัฒนาตนเอง เพื่อยกระดับมาตรฐาน คุณภาพชีวิตสำหรับคนทุกช่วงวัยในทุกด้านความต้องการของชีวิต เพื่อสู่ภาวะที่ดี รวมทั้งรายได้ สังคม และสิ่งแวดล้อม

ข. ยุทธศาสตร์การพัฒนาขององค์กรปกครองส่วนท้องถิ่นในเขตจังหวัดสระแก้ว ยุทธศาสตร์ที่ ๒ ด้านการพัฒนา การศึกษา สาธารณสุข และสังคมที่มีคุณภาพชีวิตที่ยั่งยืน

๒. ยุทธศาสตร์การพัฒนาด้านการส่งเสริมคุณภาพชีวิต การจัดระเบียบชุมชน สังคม และการส่งเสริมการค้า การลงทุน

๒.๓ แผนงานสร้างความเข้มแข็งของชุมชน

ที่	โครงการ	วัตถุประสงค์	เป้าหมาย (ผลผลิตของโครงการ)	งบประมาณ					ตัวชี้วัด (KPI)	ผลที่คาดว่าจะได้รับ	หน่วยงาน รับผิดชอบหลัก
				๒๕๖๖ (บาท)	๒๕๖๗ (บาท)	๒๕๖๘ (บาท)	๒๕๖๙ (บาท)	๒๕๗๐ (บาท)			
๖	โครงการฝึกอบรมสายใยรัก สานสัมพันธ์สร้างความ เข้มแข็งในครอบครัว	เพื่อส่งเสริมและแก้ไข ปัญหาครอบครัว ในชุมชนโดยตระ หนักถึงความสำคัญ ของสถาบันครอบครัว เสริมสร้างความ อบอุ่นในครอบครัว และมีส่วนร่วม ในการสร้างความ เข้มแข็งของชุมชน	จัดอบรมกิจกรรมเสริม สร้างความรักความสัมพันธ์ ระหว่างสมาชิกในครอบครัว ให้แก่ตัวแทนครอบครัว ทั้ง ๒๑ ชุมชน ได้มีโอกาส แลกเปลี่ยนความรู้ ประสบการณ์ระหว่างกัน ใช้เวลาในการทำกิจกรรม รวมกัน ปีละ ๑ ครั้ง	๕๐,๐๐๐	๕๐,๐๐๐	๕๐,๐๐๐	๕๐,๐๐๐	๕๐,๐๐๐	สมาชิกครอบครัว ที่เข้าร่วมกิจกรรม มีความเข้าใจ และมีความ สัมพันธ์ที่ดีต่อกัน	สมาชิกครอบครัวที่ เข้าร่วมกิจกรรมมี ความสัมพันธ์ที่ดีต่อ กันเป็นครอบครัว ต้นแบบที่เข้มแข็ง ให้กับชุมชน	กอง สวัสดิการสังคม

รายละเอียดโครงการพัฒนา
แผนพัฒนาท้องถิ่น (พ.ศ. ๒๕๖๖ - ๒๕๗๐)

เทศบาลเมืองสระแก้ว อำเภอเมืองสระแก้ว จังหวัดสระแก้ว

ก. ยุทธศาสตร์จังหวัดที่ ๑ เสริมสร้างศักยภาพในการพัฒนาตนเอง เพื่อยกระดับมาตรฐาน คุณภาพชีวิตสำหรับคนทุกช่วงวัยในทุกด้านความต้องการของชีวิต

เพื่อสภาวะที่ดี รวมทั้งรายได้ สังคม และสิ่งแวดล้อม

ข. ยุทธศาสตร์การพัฒนาขององค์กรปกครองส่วนท้องถิ่นในเขตจังหวัดสระแก้ว ยุทธศาสตร์ที่ ๒ ด้านการพัฒนา การศึกษา สาธารณสุข และสังคมที่มีคุณภาพชีวิตที่ยั่งยืน

๒. ยุทธศาสตร์การพัฒนาด้านการส่งเสริมคุณภาพชีวิต การจัดระเบียบชุมชน สังคม และการส่งเสริมการค้า การลงทุน

๒.๓ แผนงานสร้างความเข้มแข็งของชุมชน

ที่	โครงการ	วัตถุประสงค์	เป้าหมาย (ผลผลิตของโครงการ)	งบประมาณ					ตัวชี้วัด (KPI)	ผลที่คาดว่าจะได้รับ	หน่วยงาน รับผิดชอบหลัก
				๒๕๖๖ (บาท)	๒๕๖๗ (บาท)	๒๕๖๘ (บาท)	๒๕๖๙ (บาท)	๒๕๗๐ (บาท)			
๗	โครงการฝึกอบรมการพัฒนาคุณภาพชีวิตของผู้สูงอายุ	เพื่อให้ผู้สูงอายุมีคุณภาพการดำเนินชีวิตที่ดี/ส่งเสริมการเรียนรู้และมีส่วนร่วมในการทำกิจกรรมต่างๆ	จัดกิจกรรมส่งเสริมการดูแลสุขภาพ นันทนาการ และอบรมอาชีพให้แก่ผู้สูงอายุในเขต ทม.สระแก้ว ปีละ ๑ ครั้ง ๆ	๘๐๐,๐๐๐	๘๐๐,๐๐๐	๘๐๐,๐๐๐	๘๐๐,๐๐๐	๘๐๐,๐๐๐	ผู้สูงอายุที่เข้าร่วมกิจกรรมมีคุณภาพชีวิตที่ดีขึ้น ร้อยละ ๙๐	ผู้สูงอายุมีสุขภาพที่ดีทั้งร่างกาย จิตใจ มีคุณภาพชีวิตที่ดีขึ้น	กองสวัสดิการสังคม
๘	โครงการสร้างภูมิคุ้มกันยาเสพติดในเด็กและเยาวชนนอกสถานศึกษา	เพื่อให้เด็ก/เยาวชนนอกสถานศึกษามีความรู้เกี่ยวกับภัยของยาเสพติด	จัดอบรมเด็ก/เยาวชน/ที่อยู่นอกสถานศึกษาในเขต ทม.สระแก้ว จำนวน ๑๐๐ คน	๒๐๐,๐๐๐	๒๐๐,๐๐๐	๒๐๐,๐๐๐	๒๐๐,๐๐๐	๒๐๐,๐๐๐	ผู้เข้ารับการอบรมมีความรู้ ตระหนักถึงพิษภัยของยาเสพติด	เด็กและเยาวชนตระหนักถึงพิษภัยของยาเสพติด รู้จักป้องกันตนเอง	กองการศึกษา
รวม ๘ โครงการ				๒,๓๘๐,๐๐๐	๒,๓๘๐,๐๐๐	๒,๓๘๐,๐๐๐	๒,๓๘๐,๐๐๐	๒,๓๘๐,๐๐๐			

รายละเอียดโครงการพัฒนา
แผนพัฒนาท้องถิ่น (พ.ศ. ๒๕๖๖ - ๒๕๗๐)

เทศบาลเมืองสระแก้ว อำเภอเมืองสระแก้ว จังหวัดสระแก้ว

ก. ยุทธศาสตร์จังหวัดที่ ๑ เสริมสร้างศักยภาพในการพัฒนาตนเอง เพื่อยกระดับมาตรฐาน คุณภาพชีวิตสำหรับคนทุกช่วงวัยในทุกด้านความต้องการของชีวิต เพื่อสุขภาวะที่ดี รวมทั้งรายได้ สังคม และสิ่งแวดล้อม

ข. ยุทธศาสตร์การพัฒนาขององค์กรปกครองส่วนท้องถิ่นในเขตจังหวัดสระแก้ว ยุทธศาสตร์ที่ ๒ ด้านการพัฒนา การศึกษา สาธารณสุข และสังคมที่มีคุณภาพชีวิตที่ยั่งยืน และยุทธศาสตร์ที่ ๕ ด้านการพัฒนาความมั่นคงปลอดภัยในชีวิตและทรัพย์สิน

๒. ยุทธศาสตร์การพัฒนาด้านการส่งเสริมคุณภาพชีวิต การจัดระเบียบชุมชน สังคม และการส่งเสริมการค้า การลงทุน

๒.๔ แผนงานการรักษาความสงบภายใน

ที่	โครงการ	วัตถุประสงค์	เป้าหมาย (ผลผลิตของโครงการ)	งบประมาณ					ตัวชี้วัด (KPI)	ผลที่คาดว่าจะได้รับ	หน่วยงานรับผิดชอบหลัก
				๒๕๖๖ (บาท)	๒๕๖๗ (บาท)	๒๕๖๘ (บาท)	๒๕๖๙ (บาท)	๒๕๗๐ (บาท)			
๑	โครงการฝึกอบรมเพิ่มทักษะป้องกันเด็กจมน้ำ	เพื่อฝึกอบรมเพิ่มทักษะให้เด็กสามารถเอาชีวิตรอดจากการประสบเหตุทางน้ำรวมทั้งสามารถช่วยชีวิตคนจมน้ำได้อย่างถูกต้อง	เด็กอายุระหว่าง ๖ - ๑๒ ปี จำนวน ๕๐ คน	๒๕,๐๐๐	๒๕,๐๐๐	๒๕,๐๐๐	๒๕,๐๐๐	๒๕,๐๐๐	เด็กอายุระหว่าง ๖-๑๒ ปี จำนวน ๕๐ คน ได้รับการฝึกฝนทักษะการเอาชีวิตรอดจากการประสบเหตุทางน้ำรวมทั้งสามารถช่วยชีวิตคนจมน้ำได้อย่างถูกต้อง ปลอดภัย	เด็กสามารถเอาชีวิตรอดจากการประสบอุบัติเหตุทางน้ำได้จากการได้รับการฝึกฝนรวมทั้งได้รับความรู้สามารถช่วยชีวิตคนจมน้ำได้อย่างถูกต้องและปลอดภัย	สำนักปลัดเทศบาล (งานป้องกันฯ)

รายละเอียดโครงการพัฒนา
แผนพัฒนาท้องถิ่น (พ.ศ. ๒๕๖๖ - ๒๕๗๐)

เทศบาลเมืองสระแก้ว อำเภอเมืองสระแก้ว จังหวัดสระแก้ว

ก. ยุทธศาสตร์จังหวัดที่ ๑ เสริมสร้างศักยภาพในการพัฒนาตนเอง เพื่อยกระดับมาตรฐาน คุณภาพชีวิตสำหรับคนทุกช่วงวัยในทุกด้านความต้องการของชีวิต เพื่อสุขภาวะที่ดี รวมทั้งรายได้ สังคม และสิ่งแวดล้อม

ข. ยุทธศาสตร์การพัฒนาขององค์กรปกครองส่วนท้องถิ่นในเขตจังหวัดสระแก้ว ยุทธศาสตร์ที่ ๒ ด้านการพัฒนา การศึกษา สาธารณสุข และสังคมที่มีคุณภาพชีวิตที่ยั่งยืน และยุทธศาสตร์ที่ ๕ ด้านการพัฒนาความมั่นคงปลอดภัยในชีวิตและทรัพย์สิน

๒. ยุทธศาสตร์การพัฒนาด้านการส่งเสริมคุณภาพชีวิต การจัดระเบียบชุมชน สังคม และการส่งเสริมการค้า การลงทุน

๒.๔ แผนงานการรักษาความสงบภายใน

ที่	โครงการ	วัตถุประสงค์	เป้าหมาย (ผลผลิตของโครงการ)	งบประมาณ					ตัวชี้วัด (KPI)	ผลที่คาดว่าจะได้รับ	หน่วยงาน รับผิดชอบ หลัก
				๒๕๖๖ (บาท)	๒๕๖๗ (บาท)	๒๕๖๘ (บาท)	๒๕๖๙ (บาท)	๒๕๗๐ (บาท)			
๒	โครงการฝึกอบรมทบทวนอาสาสมัครป้องกันภัยฝ่ายพลเรือน (อปพร.) เทศบาลเมืองสระแก้ว	เพื่อให้สมาชิก อปพร.เข้าใจในบทบาทหน้าที่รู้ถึง สาธารณภัยที่จะเกิดในพื้นที่ วิธีป้องกัน และเสริมสร้างความสามัคคีของ อปพร.	ฝึกอบรมทบทวนอาสาสมัครป้องกันภัยฝ่ายพลเรือน (อปพร.) ทม.สระแก้ว จำนวน ๓๐ คน		๒๓๕,๐๐๐		๒๓๕,๐๐๐		อาสาสมัคร (อปพร.) ทม. สระแก้ว เข้ารับการฝึกอบรม ทบทวนครบ ๑๐๐ % ของเป้าหมาย	สมาชิก (อปพร.) เข้าใจในบทบาทหน้าที่ของตนเอง ทราบถึงสาธารณภัยที่เกิดในพื้นที่และรู้วิธีป้องกันรวมทั้งมีความสามัคคี	สำนักปลัดเทศบาล (งานป้องกันฯ)
รวม ๒ โครงการ				๒๕,๐๐๐	๒๖๐,๐๐๐	๒๕,๐๐๐	๒๖๐,๐๐๐	๒๕,๐๐๐			

รายละเอียดโครงการพัฒนา

แผนพัฒนาท้องถิ่น (พ.ศ. ๒๕๖๖ - ๒๕๗๐)

เทศบาลเมืองสระแก้ว อำเภอเมืองสระแก้ว จังหวัดสระแก้ว

ก. ยุทธศาสตร์จังหวัดที่ ๑ เสริมสร้างศักยภาพในการพัฒนาตนเอง เพื่อยกระดับมาตรฐาน คุณภาพชีวิตสำหรับคนทุกช่วงวัยในทุกด้านความต้องการของชีวิต เพื่อสุขภาวะที่ดี รวมทั้งรายได้ สังคม และสิ่งแวดล้อม

ยุทธศาสตร์จังหวัดที่ ๒ พัฒนาทักษะของเกษตรกร ปัจจัยการผลิต ศูนย์รวบรวม และการจัดจำหน่ายสินค้าเกษตรที่ได้มาตรฐานและเป็นเอกลักษณ์ของจังหวัด เพื่อการยกระดับสินค้าเกษตรของจังหวัด

ข. ยุทธศาสตร์การพัฒนาขององค์กรปกครองส่วนท้องถิ่นในเขตจังหวัดสระแก้ว ยุทธศาสตร์ที่ ๖ ด้านการพัฒนา อนุรักษ์ทรัพยากรธรรมชาติและสิ่งแวดล้อม

๓. ยุทธศาสตร์ด้านการอนุรักษ์ทรัพยากรธรรมชาติ สิ่งแวดล้อม และการเกษตร

๓.๑ แผนงานการเกษตร

ที่	โครงการ	วัตถุประสงค์	เป้าหมาย (ผลผลิตของโครงการ)	งบประมาณ					ตัวชี้วัด (KPI)	ผลที่คาดว่าจะได้รับ	หน่วยงาน รับผิดชอบ หลัก
				๒๕๖๖ (บาท)	๒๕๖๗ (บาท)	๒๕๖๘ (บาท)	๒๕๖๙ (บาท)	๒๕๗๐ (บาท)			
๑	โครงการอนุรักษ์พันธุกรรมพืชอันเนื่องมาจากพระราชดำริสมเด็จพระเทพรัตนราชสุดาฯ สยามบรมราชกุมารี (อพสธ.)	เพื่อร่วมสนองพระราชดำริในงานสำรวจและจัดทำฐานทรัพยากรท้องถิ่นและสร้างจิตสำนึกในการอนุรักษ์ทรัพยากรเพื่อใช้ประโยชน์อย่างยั่งยืน	สำรวจ เก็บรวบรวมข้อมูลพันธุกรรมพืช ทรัพยากร ลักษณะทางกายภาพ ลักษณะทางชีวภาพ ภูมิปัญญาท้องถิ่นที่สำคัญในพื้นที่ ๒๑ ชุมชน เขตเทศบาลเมืองสระแก้ว	๕,๐๐๐	๕,๐๐๐	๕,๐๐๐	๕,๐๐๐	๕,๐๐๐	ทรัพยากรและ ภูมิปัญญา ในท้องถิ่นของทั้ง ๒๑ ชุมชน ในเขต ทม.สระแก้ว ได้รับการอนุรักษ์ และรักษาไว้	เป็นการสนองแนว ทางพระราชดำริ สมเด็จพระเทพฯ ในการรักษาและ อนุรักษ์ทรัพยากร ท้องถิ่น ส่งผลให้ มีความหลากหลาย ทางชีวภาพ	กองช่าง

รายละเอียดโครงการพัฒนา

แผนพัฒนาท้องถิ่น (พ.ศ. ๒๕๖๖ - ๒๕๗๐)

เทศบาลเมืองสระแก้ว อำเภอเมืองสระแก้ว จังหวัดสระแก้ว

ก. ยุทธศาสตร์จังหวัดที่ ๑ เสริมสร้างศักยภาพในการพัฒนาตนเอง เพื่อยกระดับมาตรฐาน คุณภาพชีวิตสำหรับคนทุกช่วงวัยในทุกด้านความต้องการของชีวิต เพื่อสุขภาวะที่ดี รวมทั้งรายได้ สังคม และสิ่งแวดล้อม

ยุทธศาสตร์จังหวัดที่ ๒ พัฒนาทักษะของเกษตรกร ปัจจัยการผลิต ศูนย์รวบรวม และการจัดจำหน่ายสินค้าเกษตรที่ได้มาตรฐานและเป็นเอกลักษณ์ของจังหวัด เพื่อการยกระดับสินค้าเกษตรของจังหวัด

ข. ยุทธศาสตร์การพัฒนาขององค์กรปกครองส่วนท้องถิ่นในเขตจังหวัดสระแก้ว ยุทธศาสตร์ที่ ๖ ด้านการพัฒนา อนุรักษ์ทรัพยากรธรรมชาติและสิ่งแวดล้อม

๓. ยุทธศาสตร์ด้านการอนุรักษ์ทรัพยากรธรรมชาติ สิ่งแวดล้อม และการเกษตร

๓.๑ แผนงานการเกษตร

ที่	โครงการ	วัตถุประสงค์	เป้าหมาย (ผลผลิตของโครงการ)	งบประมาณ					ตัวชี้วัด (KPI)	ผลที่คาดว่าจะได้รับ	หน่วยงาน รับผิดชอบหลัก
				๒๕๖๖ (บาท)	๒๕๖๗ (บาท)	๒๕๖๘ (บาท)	๒๕๖๙ (บาท)	๒๕๗๐ (บาท)			
๒	โครงการปลูกหญ้าแฝก เพื่อการอนุรักษ์ดินและน้ำ	เพื่อป้องกันการชะล้างและการพังทลายของหน้าดิน เสริมสร้างความรู้ และเพิ่มพื้นที่ปลูกหญ้าแฝกให้มากขึ้น	ปลูกหญ้าแฝกในพื้นที่ริมถนน ริมสระน้ำ ภายในเขตเทศบาล เมืองสระแก้ว จำนวน ๒,๕๐๐ ต้น	๔,๐๐๐	๔,๐๐๐	๔,๐๐๐	๔,๐๐๐	๔,๐๐๐	ลดการพังทลายของหน้าดินได้ร้อยละ ๘๐	ลดการพังทลายของหน้าดินริมสระน้ำ ประชาชนมีส่วนร่วมในการอนุรักษ์ดิน และน้ำสร้างความเข้มแข็งของชุมชน	กองช่าง

รายละเอียดโครงการพัฒนา

แผนพัฒนาท้องถิ่น (พ.ศ. ๒๕๖๖ - ๒๕๗๐)

เทศบาลเมืองสระแก้ว อำเภอเมืองสระแก้ว จังหวัดสระแก้ว

ก. ยุทธศาสตร์จังหวัดที่ ๑ เสริมสร้างศักยภาพในการพัฒนาตนเอง เพื่อยกระดับมาตรฐาน คุณภาพชีวิตสำหรับคนทุกช่วงวัยในทุกด้านความต้องการของชีวิต เพื่อสุขภาวะที่ดี รวมทั้งรายได้ สังคม และสิ่งแวดล้อม

ยุทธศาสตร์จังหวัดที่ ๒ พัฒนาทักษะของเกษตรกร ปัจจัยการผลิต ศูนย์รวบรวม และการจัดจำหน่ายสินค้าเกษตรที่ได้มาตรฐานและเป็นเอกลักษณ์ของจังหวัด เพื่อการยกระดับสินค้าเกษตรของจังหวัด

ข. ยุทธศาสตร์การพัฒนาขององค์กรปกครองส่วนท้องถิ่นในเขตจังหวัดสระแก้ว ยุทธศาสตร์ที่ ๖ ด้านการพัฒนา อนุรักษ์ทรัพยากรธรรมชาติและสิ่งแวดล้อม

๓. ยุทธศาสตร์ด้านการอนุรักษ์ทรัพยากรธรรมชาติ สิ่งแวดล้อม และการเกษตร

๓.๑ แผนงานการเกษตร

ที่	โครงการ	วัตถุประสงค์	เป้าหมาย (ผลผลิตของโครงการ)	งบประมาณ					ตัวชี้วัด (KPI)	ผลที่คาดว่าจะได้รับ	หน่วยงาน รับผิดชอบหลัก
				๒๕๖๖ (บาท)	๒๕๖๗ (บาท)	๒๕๖๘ (บาท)	๒๕๖๙ (บาท)	๒๕๗๐ (บาท)			
๓	โครงการจิตอาสาพัฒนา ด้านการจัดการสิ่งแวดล้อม เนื่องในโอกาสวันสำคัญ ของไทย	เพื่อส่งเสริมการ พัฒนาการจัดการ สิ่งแวดล้อมในพื้นที่ สร้างความสามัคคี ของภาคีเครือข่าย ปลูกฝังจิตสำนึก ความเสียสละ	วันสำคัญของไทย ในรอบปีหนึ่งๆ	๒๐๐,๐๐๐	๒๐๐,๐๐๐	๒๐๐,๐๐๐	๒๐๐,๐๐๐	๒๐๐,๐๐๐	พื้นที่เขตเทศบาล เมืองสระแก้วได้รับการ พัฒนาและจัดการ สิ่งแวดล้อม	สภาพสิ่งแวดล้อม ในพื้นที่ได้รับการจัด การอย่างเหมาะสม ทัศนียภาพสวยงาม สะอาด ปลอดภัย เกิดความประทับใจ ต่อผู้ที่สัญจรไปมา	กอง สาธารณสุข และสิ่งแวดล้อม

รายละเอียดโครงการพัฒนา

แผนพัฒนาท้องถิ่น (พ.ศ. ๒๕๖๖ - ๒๕๗๐)

เทศบาลเมืองสระแก้ว อำเภอเมืองสระแก้ว จังหวัดสระแก้ว

ก. ยุทธศาสตร์จังหวัดที่ ๑ เสริมสร้างศักยภาพในการพัฒนาตนเอง เพื่อยกระดับมาตรฐาน คุณภาพชีวิตสำหรับคนทุกช่วงวัยในทุกด้านความต้องการของชีวิต เพื่อสุขภาวะที่ดี รวมทั้งรายได้ สังคม และสิ่งแวดล้อม

ยุทธศาสตร์จังหวัดที่ ๒ พัฒนาทักษะของเกษตรกร ปัจจัยการผลิต ศูนย์รวบรวม และการจัดจำหน่ายสินค้าเกษตรที่ได้มาตรฐานและเป็นเอกลักษณ์ของจังหวัด เพื่อการยกระดับสินค้าเกษตรของจังหวัด

ข. ยุทธศาสตร์การพัฒนาขององค์กรปกครองส่วนท้องถิ่นในเขตจังหวัดสระแก้ว ยุทธศาสตร์ที่ ๖ ด้านการพัฒนา อนุรักษ์ทรัพยากรธรรมชาติและสิ่งแวดล้อม

๓. ยุทธศาสตร์ด้านการอนุรักษ์ทรัพยากรธรรมชาติ สิ่งแวดล้อม และการเกษตร

๓.๑ แผนงานการเกษตร

ที่	โครงการ	วัตถุประสงค์	เป้าหมาย (ผลผลิตของโครงการ)	งบประมาณ					ตัวชี้วัด (KPI)	ผลที่คาดว่าจะได้รับ	หน่วยงาน รับผิดชอบ หลัก
				๒๕๖๖ (บาท)	๒๕๖๗ (บาท)	๒๕๖๘ (บาท)	๒๕๖๙ (บาท)	๒๕๗๐ (บาท)			
๔	โครงการพัฒนากลุ่มเกษตรกรอินทรีย์บ้านคลองจาน	จัดกิจกรรมฝึกอบรมปีละ ๑ ครั้ง เพื่อให้ความรู้ในการปลูกพืชผักสวนครัวปลอดสารเคมี พัฒนาทักษะด้านสมุนไพรและการแปรรูปสมุนไพรฯ	ฝึกอบรมปีละ ๑ รุ่น	๓๐,๐๐๐	๓๐,๐๐๐	๓๐,๐๐๐	๓๐,๐๐๐	๓๐,๐๐๐	สมาชิกสวนเกษตรกรอินทรีย์มีความรู้สามารถบริหารจัดการและต่อยอดผลิตภัณฑ์เกษตรร้อยละ ๘๐	ผู้เข้ารับการฝึกอบรมได้รับความรู้การทำเกษตรอินทรีย์สามารถน้อมนำหลักปรัชญาเศรษฐกิจพอเพียงมาใช้ในการดำเนินชีวิตได้อย่างยั่งยืน	กองสวัสดิการสังคม

รายละเอียดโครงการพัฒนา

แผนพัฒนาท้องถิ่น (พ.ศ. ๒๕๖๖ - ๒๕๗๐)

เทศบาลเมืองสระแก้ว อำเภอเมืองสระแก้ว จังหวัดสระแก้ว

ก. ยุทธศาสตร์จังหวัดที่ ๑ เสริมสร้างศักยภาพในการพัฒนาตนเอง เพื่อยกระดับมาตรฐาน คุณภาพชีวิตสำหรับคนทุกช่วงวัยในทุกด้านความต้องการของชีวิต เพื่อสุขภาวะที่ดี รวมทั้งรายได้ สังคม และสิ่งแวดล้อม

ยุทธศาสตร์จังหวัดที่ ๒ พัฒนาทักษะของเกษตรกร ปัจจัยการผลิต ศูนย์รวบรวม และการจัดจำหน่ายสินค้าเกษตรที่ได้มาตรฐานและเป็นเอกลักษณ์ของจังหวัด เพื่อการยกระดับสินค้าเกษตรของจังหวัด

ข. ยุทธศาสตร์การพัฒนาขององค์กรปกครองส่วนท้องถิ่นในเขตจังหวัดสระแก้ว ยุทธศาสตร์ที่ ๖ ด้านการพัฒนา อนุรักษ์ทรัพยากรธรรมชาติและสิ่งแวดล้อม

๓. ยุทธศาสตร์ด้านการอนุรักษ์ทรัพยากรธรรมชาติ สิ่งแวดล้อม และการเกษตร

๓.๑ แผนงานการเกษตร

ที่	โครงการ	วัตถุประสงค์	เป้าหมาย (ผลผลิตของโครงการ)	งบประมาณ					ตัวชี้วัด (KPI)	ผลที่คาดว่าจะได้รับ	หน่วยงาน รับผิดชอบหลัก
				๒๕๖๖ (บาท)	๒๕๖๗ (บาท)	๒๕๖๘ (บาท)	๒๕๖๙ (บาท)	๒๕๗๐ (บาท)			
๕	โครงการฝึกอบรมและพัฒนา ศักยภาพอาสาสมัครท้องถิ่น รักษโลก (อถล.) เทศบาลเมืองสระแก้ว	เพื่อปลูกฝังและ สร้างจิตสำนึกรักษ์ สิ่งแวดล้อมให้กับ ประชาชนทุกกลุ่ม สร้างเครือข่าย รักษาสีสิ่งแวดล้อม ให้ประชาชนได้รับ การถ่ายทอดองค์ ความรู้ในการบริหาร จัดการสิ่งแวดล้อม	อาสาสมัครท้องถิ่น รักษโลก (อถล.) ได้รับการ ฝึกอบรมพัฒนาศักยภาพ การรักษาสีสิ่งแวดล้อม จำนวน ๒๔๐ คน	๗๐๐,๐๐๐	๗๐๐,๐๐๐	๗๐๐,๐๐๐	๗๐๐,๐๐๐	๗๐๐,๐๐๐	ชุมชนมีเครือข่าย รักษาสีสิ่งแวดล้อม อย่างน้อย ๑ เครือข่าย/ชุมชน ในเขตเทศบาล เมืองสระแก้ว	อาสาสมัครท้องถิ่น รักษโลกมีความรู้ เกิดจิตสำนึกรักษ์ สิ่งแวดล้อม เกิดการ สร้างเครือข่าย พิทักษ์ รักษา สิ่งแวดล้อมในชุมชน	กอง สาธารณสุข และสิ่งแวดล้อม

รายละเอียดโครงการพัฒนา

แผนพัฒนาท้องถิ่น (พ.ศ. ๒๕๖๖ - ๒๕๗๐)

เทศบาลเมืองสระแก้ว อำเภอเมืองสระแก้ว จังหวัดสระแก้ว

ก. ยุทธศาสตร์จังหวัดที่ ๑ เสริมสร้างศักยภาพในการพัฒนาตนเอง เพื่อยกระดับมาตรฐาน คุณภาพชีวิตสำหรับคนทุกช่วงวัยในทุกด้านความต้องการของชีวิต เพื่อสุขภาวะที่ดี รวมทั้งรายได้ สังคม และสิ่งแวดล้อม

ยุทธศาสตร์จังหวัดที่ ๒ พัฒนาทักษะของเกษตรกร ปัจจัยการผลิต ศูนย์รวบรวม และการจัดจำหน่ายสินค้าเกษตรกรที่ได้มาตรฐานและเป็นเอกลักษณ์ของจังหวัด เพื่อการยกระดับสินค้าเกษตรของจังหวัด

ข. ยุทธศาสตร์การพัฒนาขององค์กรปกครองส่วนท้องถิ่นในเขตจังหวัดสระแก้ว ยุทธศาสตร์ที่ ๖ ด้านการพัฒนา อนุรักษ์ทรัพยากรธรรมชาติและสิ่งแวดล้อม

๓. ยุทธศาสตร์ด้านการอนุรักษ์ทรัพยากรธรรมชาติ สิ่งแวดล้อม และการเกษตร

๓.๑ แผนงานการเกษตร

ที่	โครงการ	วัตถุประสงค์	เป้าหมาย (ผลผลิตของโครงการ)	งบประมาณ					ตัวชี้วัด (KPI)	ผลที่คาดว่าจะได้รับ	หน่วยงานรับผิดชอบหลัก
				๒๕๖๖ (บาท)	๒๕๖๗ (บาท)	๒๕๖๘ (บาท)	๒๕๖๙ (บาท)	๒๕๗๐ (บาท)			
๖	โครงการพัฒนาแหล่งน้ำเพื่อการเกษตรพอเพียง	เพื่อให้เกษตรกรมีน้ำใช้เพียงพอในการทำเกษตรฯ และดูแลรักษาแหล่งน้ำ	เกษตรกรและประชาชนที่ใช้ประโยชน์จากแหล่งน้ำในชุมชน	๑๕,๐๐๐	๑๕,๐๐๐	๑๕,๐๐๐	๑๕,๐๐๐	๑๕,๐๐๐	เกษตรกรมีความรู้ความเข้าใจในการใช้ประโยชน์แหล่งน้ำร้อยละ ๘๐	แหล่งน้ำได้รับการพัฒนา ดูแลรักษาได้ใช้ประโยชน์ในการเกษตรฯ	กองสวัสดิการสังคม
๗	โครงการพลังงานเพื่อเศรษฐกิจฐานราก	เพื่อส่งเสริมการใช้พลังงานทดแทนให้แก่กลุ่มเกษตรกรอินทรีย์โดยใช้พลังงานแสงอาทิตย์	ติดตั้งระบบสูบน้ำพลังงานแสงอาทิตย์ จำนวน ๓ ชุดในชุมชนพื้นที่เทศบาลเมืองสระแก้ว	๑๗๕,๐๐๐	๑๗๕,๐๐๐	๑๗๕,๐๐๐	๑๗๕,๐๐๐	๑๗๕,๐๐๐	กลุ่มเกษตรกรอินทรีย์มีเครื่องสูบน้ำพลังงานแสงอาทิตย์ใช้ ช่วยลดต้นทุนและร้อยละ ๗๐	กลุ่มเกษตรกรอินทรีย์มีพลังงานแสงอาทิตย์ใช้ ช่วยลดต้นทุนและ มีแหล่งเรียนรู้ด้านพลังงานในชุมชนฯ	กองสวัสดิการสังคม
รวม ๗ โครงการ				๑,๑๒๙,๐๐๐	๑,๑๒๙,๐๐๐	๑,๑๒๙,๐๐๐	๑,๑๒๙,๐๐๐	๑,๑๒๙,๐๐๐			

รายละเอียดโครงการพัฒนา
แผนพัฒนาท้องถิ่น (พ.ศ. ๒๕๖๖ - ๒๕๗๐)

เทศบาลเมืองสระแก้ว อำเภอเมืองสระแก้ว จังหวัดสระแก้ว

ก. ยุทธศาสตร์จังหวัดที่ ๑ เสริมสร้างศักยภาพในการพัฒนาตนเอง เพื่อยกระดับมาตรฐาน คุณภาพชีวิตสำหรับคนทุกช่วงวัยในทุกด้านความต้องการของชีวิต เพื่อสุขภาวะที่ดี รวมทั้งรายได้ สังคม และสิ่งแวดล้อม

ข. ยุทธศาสตร์การพัฒนาขององค์กรปกครองส่วนท้องถิ่นในเขตจังหวัดสระแก้ว ยุทธศาสตร์ที่ ๖ ด้านการพัฒนา อนุรักษ์ทรัพยากรธรรมชาติและสิ่งแวดล้อม

๓. ยุทธศาสตร์ด้านการอนุรักษ์ทรัพยากรธรรมชาติ สิ่งแวดล้อม และการเกษตร

๓.๒ แผนงานเคหะและชุมชน

ที่	โครงการ	วัตถุประสงค์	เป้าหมาย (ผลผลิตของโครงการ)	งบประมาณ					ตัวชี้วัด (KPI)	ผลที่คาดว่าจะได้รับ	หน่วยงาน รับผิดชอบหลัก
				๒๕๖๖ (บาท)	๒๕๖๗ (บาท)	๒๕๖๘ (บาท)	๒๕๖๙ (บาท)	๒๕๗๐ (บาท)			
๑	โครงการจ้างเหมาบริการตัดหญ้า ตัดแต่งกิ่งไม้ และทำความสะอาดที่สาธารณะในเขตเทศบาลเมืองสระแก้ว	เพื่อเพิ่มประสิทธิภาพของงานตัดหญ้า ตัดแต่งกิ่งไม้ และทำความสะอาดที่สาธารณะ	จ้างเหมาบริการตัดหญ้า ตัดแต่งกิ่งไม้และทำความสะอาดที่สาธารณะในเขตเทศบาลเมืองสระแก้ว	๔,๐๐๐,๐๐๐	๔,๐๐๐,๐๐๐	๔,๐๐๐,๐๐๐	๔,๐๐๐,๐๐๐	๔,๐๐๐,๐๐๐	จ้างเหมาตัดหญ้า ตัดแต่งกิ่งไม้ ทำความสะอาดที่สาธารณะฯ ร้อยละ ๘๐	ทัศนียภาพ และ ภูมิทัศน์ในเขต ทม.สระแก้ว มีความร่มรื่น และสวยงาม	กองช่าง
๒	โครงการจ้างเหมาบริการเก็บขนขยะ มูลฝอยและสิ่งปฏิกูลในเขตเทศบาลเมืองสระแก้ว	เพื่อเพิ่มประสิทธิภาพของการเก็บขนขนขยะ มูลฝอยและสิ่งปฏิกูลในเขต	จ้างเหมาบริการเก็บขนขนขยะ มูลฝอยและสิ่งปฏิกูลในเขต ทม.สระแก้ว	๒,๓๐๐,๐๐๐	๒,๓๐๐,๐๐๐	๒,๓๐๐,๐๐๐	๒,๓๐๐,๐๐๐	๒,๓๐๐,๐๐๐	จ้างเหมาบริการเก็บ ขนขยะมูลฝอยและสิ่งปฏิกูลในเขตเทศบาล ร้อยละ ๘๐	การแพร่กระจายของเชื้อโรคน้อยลง พื้นที่ในเขตเทศบาล มีสภาพแวดล้อมที่ดี ทัศนียภาพสวยงาม	กองสาธารณสุขและสิ่งแวดล้อม

รายละเอียดโครงการพัฒนา
แผนพัฒนาท้องถิ่น (พ.ศ. ๒๕๖๖ - ๒๕๗๐)

เทศบาลเมืองสระแก้ว อำเภอเมืองสระแก้ว จังหวัดสระแก้ว

ก. ยุทธศาสตร์จังหวัดที่ ๑ เสริมสร้างศักยภาพในการพัฒนาตนเอง เพื่อยกระดับมาตรฐาน คุณภาพชีวิตสำหรับคนทุกช่วงวัยในทุกด้านความต้องการของชีวิต เพื่อสุขภาวะที่ดี รวมทั้งรายได้ สังคม และสิ่งแวดล้อม

ข. ยุทธศาสตร์การพัฒนาขององค์กรปกครองส่วนท้องถิ่นในเขตจังหวัดสระแก้ว ยุทธศาสตร์ที่ ๖ ด้านการพัฒนา อนุรักษ์ทรัพยากรธรรมชาติและสิ่งแวดล้อม

๓. ยุทธศาสตร์ด้านการอนุรักษ์ทรัพยากรธรรมชาติ สิ่งแวดล้อม และการเกษตร

๓.๒ แผนงานเคหะและชุมชน

ที่	โครงการ	วัตถุประสงค์	เป้าหมาย (ผลผลิตของโครงการ)	งบประมาณ					ตัวชี้วัด (KPI)	ผลที่คาดว่าจะได้รับ	หน่วยงาน รับผิดชอบหลัก
				๒๕๖๖ (บาท)	๒๕๖๗ (บาท)	๒๕๖๘ (บาท)	๒๕๖๙ (บาท)	๒๕๗๐ (บาท)			
๓	โครงการจ้างเหมาบริการ รักษาความสะอาดถนนในเขต เทศบาลเมืองสระแก้ว	เพื่อเพิ่มประสิทธิภาพของการรักษา ความสะอาดถนน ในเขต ทม.สระแก้ว	จ้างเหมาบริการรักษา ความสะอาดถนนใน เขตเทศบาล ทม.สระแก้ว	๓,๘๐๐,๐๐๐	๓,๘๐๐,๐๐๐	๓,๘๐๐,๐๐๐	๓,๘๐๐,๐๐๐	๓,๘๐๐,๐๐๐	จ้างเหมาบริการ รักษาความสะอาด ถนนในเขต ทม.สระแก้ว ร้อยละ ๘๐	ถนนทุกสายในเขต ทม.สระแก้ว มีความ สะอาด เป็นระเบียบ เรียบร้อย	กอง สาธารณสุข และสิ่งแวดล้อม
๔	โครงการจ้างเหมาบริการ ในศูนย์กำจัดขยะมูลฝอย แบบครบวงจร เทศบาลเมืองสระแก้ว	เพื่อเพิ่มประสิทธิภาพการปฏิบัติงาน ของศูนย์กำจัดขยะ มูลฝอยและสิ่ง ปฏิกูล ทม.สระแก้ว	จ้างเหมาบริการในศูนย์ กำจัดขยะมูลฝอยแบบ ครบวงจร ทม.สระแก้ว	๔,๒๐๐,๐๐๐	๔,๒๐๐,๐๐๐	๔,๒๐๐,๐๐๐	๔,๒๐๐,๐๐๐	๔,๒๐๐,๐๐๐	การปฏิบัติงาน ในศูนย์กำจัดขยะ มูลฝอยเกิดประ สิทธิภาพเพิ่มขึ้น ร้อยละ ๙๐	การปฏิบัติงาน ในศูนย์กำจัดขยะ มูลฝอย สิ่งปฏิกูล มีประสิทธิภาพ มีประสิทธิภาพ	กอง สาธารณสุข และสิ่งแวดล้อม

รายละเอียดโครงการพัฒนา

แผนพัฒนาท้องถิ่น (พ.ศ. ๒๕๖๖ - ๒๕๗๐)

เทศบาลเมืองสระแก้ว อำเภอเมืองสระแก้ว จังหวัดสระแก้ว

ก. ยุทธศาสตร์จังหวัดที่ ๑ เสริมสร้างศักยภาพในการพัฒนาตนเอง เพื่อยกระดับมาตรฐาน คุณภาพชีวิตสำหรับคนทุกช่วงวัยในทุกด้านความต้องการของชีวิต เพื่อสุขภาวะที่ดี รวมทั้งรายได้ สังคม และสิ่งแวดล้อม

ข. ยุทธศาสตร์การพัฒนาขององค์กรปกครองส่วนท้องถิ่นในเขตจังหวัดสระแก้ว ยุทธศาสตร์ที่ ๖ ด้านการพัฒนา อนุรักษ์ทรัพยากรธรรมชาติและสิ่งแวดล้อม

๓. ยุทธศาสตร์ด้านการอนุรักษ์ทรัพยากรธรรมชาติ สิ่งแวดล้อม และการเกษตร

๓.๒ แผนงานเคหะและชุมชน

ที่	โครงการ	วัตถุประสงค์	เป้าหมาย (ผลผลิตของโครงการ)	งบประมาณ					ตัวชี้วัด (KPI)	ผลที่คาดว่าจะได้รับ	หน่วยงาน รับผิดชอบหลัก
				๒๕๖๖ (บาท)	๒๕๖๗ (บาท)	๒๕๖๘ (บาท)	๒๕๖๙ (บาท)	๒๕๗๐ (บาท)			
๕	โครงการจัดการขยะตกค้างในศูนย์กำจัดขยะมูลฝอยและสิ่งปฏิกูลเทศบาลเมืองสระแก้ว	เพื่อแก้ปัญหาขยะตกค้างเก่าสะสมไม่ให้ส่งผลกระทบต่อสิ่งแวดล้อมและภาพลักษณ์ของจังหวัด	จ้างเหมาเอกชนดำเนินการขนย้ายขยะมูลฝอยเก่าตกค้างสะสมออกจากพื้นที่และนำไปกำจัดอย่างถูกหลักสุขาภิบาลฯ	๕๐๐,๐๐๐	๕๐๐,๐๐๐	๕๐๐,๐๐๐	๕๐๐,๐๐๐	๕๐๐,๐๐๐	สามารถขนย้ายขยะมูลฝอยตกค้างออกจากศูนย์กำจัดขยะฯและนำไปกำจัดอย่างถูกหลักสุขาภิบาลฯ ปีละไม่น้อยกว่า ๕๐,๐๐๐ ตัน ภายในระยะเวลาไม่น้อยกว่า ๕ ปี	สามารถลดผลกระทบด้านสิ่งแวดล้อมและมลพิษ ลดการสะสมของเชื้อโรคฯ ประชาชนที่อาศัยอยู่ในบริเวณดังกล่าวมีคุณภาพชีวิตที่ดีขึ้น	กองสาธารณสุขและสิ่งแวดล้อม

รายละเอียดโครงการพัฒนา
แผนพัฒนาท้องถิ่น (พ.ศ. ๒๕๖๖ - ๒๕๗๐)

เทศบาลเมืองสระแก้ว อำเภอเมืองสระแก้ว จังหวัดสระแก้ว

ก. ยุทธศาสตร์จังหวัดที่ ๑ เสริมสร้างศักยภาพในการพัฒนาตนเอง เพื่อยกระดับมาตรฐาน คุณภาพชีวิตสำหรับคนทุกช่วงวัยในทุกด้านความต้องการของชีวิต เพื่อสุขภาวะที่ดี รวมทั้งรายได้ สังคม และสิ่งแวดล้อม

ข. ยุทธศาสตร์การพัฒนาขององค์กรปกครองส่วนท้องถิ่นในเขตจังหวัดสระแก้ว ยุทธศาสตร์ที่ ๖ ด้านการพัฒนา อนุรักษ์ทรัพยากรธรรมชาติและสิ่งแวดล้อม

๓. ยุทธศาสตร์ด้านการอนุรักษ์ทรัพยากรธรรมชาติ สิ่งแวดล้อม และการเกษตร

๓.๒ แผนงานเคหะและชุมชน

ที่	โครงการ	วัตถุประสงค์	เป้าหมาย (ผลผลิตของโครงการ)	งบประมาณ					ตัวชี้วัด (KPI)	ผลที่คาดว่าจะได้รับ	หน่วยงาน รับผิดชอบ หลัก
				๒๕๖๖ (บาท)	๒๕๖๗ (บาท)	๒๕๖๘ (บาท)	๒๕๖๙ (บาท)	๒๕๗๐ (บาท)			
๖	โครงการจัดการขยะมูลฝอย "จังหวัดสะอาด"	เพื่อขับเคลื่อนและสนับสนุนการดำเนินการแก้ไขปัญหามลพิษเพิ่มประสิทธิภาพในการเก็บรวบรวมขยะเพื่อนำไปกำจัดอย่างถูกวิธีส่งเสริมการมีส่วนร่วมในการจัดการขยะมูลฝอยของภาครัฐ ภาคเอกชน ภาคประชาชน ฯลฯ	๑.กิจกรรมจัดการขยะต้นทาง ๑.๒ ทบหวน ปรับปรุง แก้ไขเทศบาลจัดการขยะฯ ๑.๓ จัดกิจกรรม (อถล.) ๑.๔ จัดกิจกรรมถังขยะเปียกฯ ๒.กิจกรรมจัดการขยะกลางทาง ๒.๑ ภาชนะรองรับขยะแยกประเภทฯ ๓.กิจกรรมจัดการขยะปลายทาง ๔.กิจกรรมด้านบริหารจัดการ ๔.๑ จัดการมูลฝอยติดเชื้อฯ กิจกรรมที่เกี่ยวข้อง ฯลฯ	๑๐๐,๐๐๐	๑๐๐,๐๐๐	๑๐๐,๐๐๐	๑๐๐,๐๐๐	๑๐๐,๐๐๐	จัดการขยะต้นทาง กลางทาง ปลายทาง ทบหวนปรับปรุงแก้ไข เทศบาลจัดการขยะฯ ให้เป็นไปตามนโยบาย ของรัฐบาล ขยะมูลฝอย จัดกิจกรรม (อถล.) ๕ ครั้งต่อปี/คัดแยก ขยะมูลฝอยร้อยละ ๘๐ มีภาชนะรองรับขยะ แยกประเภท ร้อยละ ๑๐๐ ฯลฯ	สามารถขับเคลื่อน สนับสนุนการดำเนินการแก้ไขปัญหามลพิษชุมชนและสิ่งแวดล้อม	กอง สาธารณสุข และสิ่งแวดล้อม
รวม ๖ โครงการ				๑๔,๙๐๐,๐๐๐	๑๔,๙๐๐,๐๐๐	๑๔,๙๐๐,๐๐๐	๑๔,๙๐๐,๐๐๐	๑๔,๙๐๐,๐๐๐			

รายละเอียดโครงการพัฒนา
 แผนพัฒนาท้องถิ่น (พ.ศ. ๒๕๖๖ - ๒๕๗๐)
 เทศบาลเมืองสระแก้ว อำเภอเมืองสระแก้ว จังหวัดสระแก้ว

ก. ยุทธศาสตร์จังหวัดที่ ๑ เสริมสร้างศักยภาพในการพัฒนาตนเอง เพื่อยกระดับมาตรฐาน คุณภาพชีวิตสำหรับคนทุกช่วงวัยในทุกด้านความต้องการของชีวิต เพื่อสุขภาวะที่ดี รวมทั้งรายได้ สังคม และสิ่งแวดล้อม

ข. ยุทธศาสตร์การพัฒนาขององค์กรปกครองส่วนท้องถิ่นในเขตจังหวัดสระแก้ว ยุทธศาสตร์ที่ ๒ ด้านการพัฒนา การศึกษา สาธารณสุข และสังคมที่มีคุณภาพชีวิตที่ยั่งยืน

๔. ยุทธศาสตร์การพัฒนาด้านการศึกษา การกีฬา ศาสนา ศิลปะวัฒนธรรม จารีตประเพณี ภูมิปัญญาท้องถิ่น และการท่องเที่ยว

๔.๑ แผนงานการศึกษา

ที่	โครงการ	วัตถุประสงค์	เป้าหมาย (ผลผลิตของโครงการ)	งบประมาณ					ตัวชี้วัด (KPI)	ผลที่คาดว่าจะได้รับ	หน่วยงาน รับผิดชอบหลัก
				๒๕๖๖ (บาท)	๒๕๖๗ (บาท)	๒๕๖๘ (บาท)	๒๕๖๙ (บาท)	๒๕๗๐ (บาท)			
๑	โครงการสนับสนุนค่าใช้จ่ายในการบริหารสถานศึกษา	เพื่อส่งเสริมศักยภาพการพัฒนาการจัดการศึกษาของสถานศึกษาในสังกัด ทม.สระแก้ว ตามแนวทางการจัดสรรงบประมาณ เพื่อเป็นค่าใช้จ่ายในการดำเนินโครงการหรือกิจกรรมทางการศึกษาและกิจกรรมที่เกี่ยวข้องกับการศึกษาด้านต่างๆ	เพื่อสนับสนุนค่าใช้จ่ายในการจัดการศึกษาให้กับ (ศพด.) และโรงเรียนในสังกัดเทศบาลเมืองสระแก้ว ๑.ค่าอาหารกลางวันนักเรียน ๒.ค่าปัจจัยพื้นฐานสำหรับนักเรียนยากจน ๓.ค่าใช้จ่ายตามโครงการสนับสนุนค่าใช้จ่ายในการจัดการศึกษาตั้งแต่ระดับอนุบาลจนจบการศึกษาขั้นพื้นฐาน ๔.ค่าใช้จ่ายในการพัฒนาผู้ประกอบการพัฒนาวิชาชีพครูที่สังกัด ศพด. และโรงเรียน	๑๑,๐๐๐,๐๐๐	๑๒,๐๐๐,๐๐๐	๑๒,๕๐๐,๐๐๐	๑๓,๐๐๐,๐๐๐	๑๓,๕๐๐,๐๐๐	สถานศึกษาในสังกัด ทม.สระแก้ว และ ศพด.ได้รับการส่งเสริมศักยภาพการจัดการศึกษาและพัฒนาการจัดการศึกษาอย่างทั่วถึง	๑.สถานศึกษาในสังกัด ทม.สระแก้วมีศักยภาพในการให้บริการทางการศึกษา ๒.ผู้เรียนได้รับการสนับสนุนค่าใช้จ่ายตามนโยบายรัฐบาล ๓.ครูผู้สอนได้รับการพัฒนาทักษะการจัดการเรียนการสอนอย่างสม่ำเสมอ ๔.พัฒนาแหล่งเรียนรู้ภายในสถานศึกษาให้ทันสมัย	กองการศึกษา

รายละเอียดโครงการพัฒนา
แผนพัฒนาท้องถิ่น (พ.ศ. ๒๕๖๖ - ๒๕๗๐)
เทศบาลเมืองสระแก้ว อำเภอเมืองสระแก้ว จังหวัดสระแก้ว

- ก. ยุทธศาสตร์จังหวัดที่ ๑ เสริมสร้างศักยภาพในการพัฒนาตนเอง เพื่อยกระดับมาตรฐาน คุณภาพชีวิตสำหรับคนทุกช่วงวัยในทุกด้านความต้องการของชีวิต เพื่อสุขภาวะที่ดี รวมทั้งรายได้ สังคม และสิ่งแวดล้อม
- ข. ยุทธศาสตร์การพัฒนาขององค์กรปกครองส่วนท้องถิ่นในเขตจังหวัดสระแก้ว ยุทธศาสตร์ที่ ๒ ด้านการพัฒนา การศึกษา สาธารณสุข และสังคมที่มีคุณภาพชีวิตที่ยั่งยืน
๔. ยุทธศาสตร์การพัฒนาด้านการศึกษา การกีฬา ศาสนา ศิลปะวัฒนธรรม จารีตประเพณี ภูมิปัญญาท้องถิ่น และการท่องเที่ยว
- ๔.๑ แผนงานการศึกษา

ที่	โครงการ	วัตถุประสงค์	เป้าหมาย (ผลผลิตของโครงการ)	งบประมาณ					ตัวชี้วัด (KPI)	ผลที่คาดว่าจะได้รับ	หน่วยงาน รับผิดชอบ หลัก
				๒๕๖๖ (บาท)	๒๕๖๗ (บาท)	๒๕๖๘ (บาท)	๒๕๖๙ (บาท)	๒๕๗๐ (บาท)			
(ต่อ)	โครงการสนับสนุนค่าใช้จ่ายในการบริหารสถานศึกษา		๕.ค่าใช้จ่ายในการปรับปรุงหลักสูตรสถานศึกษา ๖.ค่าใช้จ่ายในการจัดการศึกษาสำหรับศูนย์พัฒนาเด็กฯ ๗.ค่าใช้จ่ายอินเทอร์เน็ตโรงเรียน ระบบ ADSL/Wifi ๘.ค่าใช้จ่ายในการพัฒนา/ปรับปรุง ห้องสมุดโรงเรียน ๙.ค่าใช้จ่ายในการรณรงค์ป้องกันยาเสพติดในสถานศึกษา ๑๐.ค่าพัฒนาแหล่งเรียนรู้ของสถานศึกษา ฯลฯ และค่าใช้จ่ายที่เกี่ยวข้องกับคชจ.การบริหารสถานศึกษาฯ								

รายละเอียดโครงการพัฒนา
 แผนพัฒนาท้องถิ่น (พ.ศ. ๒๕๖๖ - ๒๕๗๐)
 เทศบาลเมืองสระแก้ว อำเภอเมืองสระแก้ว จังหวัดสระแก้ว

ก. ยุทธศาสตร์จังหวัดที่ ๑ เสริมสร้างศักยภาพในการพัฒนาตนเอง เพื่อยกระดับมาตรฐาน คุณภาพชีวิตสำหรับคนทุกช่วงวัยในทุกด้านความต้องการของชีวิต เพื่อสุขภาวะที่ดี รวมทั้งรายได้ สังคม และสิ่งแวดล้อม

ข. ยุทธศาสตร์การพัฒนาขององค์กรปกครองส่วนท้องถิ่นในเขตจังหวัดสระแก้ว ยุทธศาสตร์ที่ ๒ ด้านการพัฒนา การศึกษา สาธารณสุข และสังคมที่มีคุณภาพชีวิตที่ยั่งยืน

๔. ยุทธศาสตร์การพัฒนาด้านการศึกษา การกีฬา ศาสนา ศิลปะวัฒนธรรม จารีตประเพณี ภูมิปัญญาท้องถิ่น และการท่องเที่ยว

๔.๑ แผนงานการศึกษา

ที่	โครงการ	วัตถุประสงค์	เป้าหมาย (ผลผลิตของโครงการ)	งบประมาณ					ตัวชี้วัด (KPI)	ผลที่คาดว่าจะได้รับ	หน่วยงาน รับผิดชอบหลัก
				๒๕๖๖ (บาท)	๒๕๖๗ (บาท)	๒๕๖๘ (บาท)	๒๕๖๙ (บาท)	๒๕๗๐ (บาท)			
๒	โครงการเงินอุดหนุน อาหารกลางวันโรงเรียน อนุบาลเมืองสระแก้ว	เพื่อจ่ายเป็นค่า อาหารกลางวันแก่ เด็กนักเรียน	เด็กเล็ก เด็กอนุบาล และเด็ก ป.๑ - ป.๖ ร.ร.อนุบาลเมืองสระแก้ว	๑,๐๕๐,๐๐๐ (เงินอุดหนุน)	๑,๑๐๐,๐๐๐ (เงินอุดหนุน)	๑,๑๕๐,๐๐๐ (เงินอุดหนุน)	๑,๒๐๐,๐๐๐ (เงินอุดหนุน)	๑,๒๕๐,๐๐๐ (เงินอุดหนุน)	เด็กนักเรียนได้รับ อาหารกลางวัน ครบ ร้อยละ ๑๐๐	เด็กนักเรียนมีอาหาร กลางวันรับประทาน มีสุขภาพแข็งแรง	กองการศึกษา
๓	โครงการเงินอุดหนุน อาหารกลางวันโรงเรียน อนุบาลวัดสระแก้ว	เพื่อจ่ายเป็นค่า อาหารกลางวันแก่ เด็กนักเรียน	เด็กเล็ก เด็กอนุบาล และเด็ก ป.๑ - ป.๖ ร.ร.อนุบาลวัดสระแก้ว	๙,๖๖๐,๐๐๐ (เงินอุดหนุน)	๙,๗๐๐,๐๐๐ (เงินอุดหนุน)	๙,๗๕๐,๐๐๐ (เงินอุดหนุน)	๙,๘๐๐,๐๐๐ (เงินอุดหนุน)	๙,๘๕๐,๐๐๐ (เงินอุดหนุน)	เด็กนักเรียนได้รับ อาหารกลางวัน ครบ ร้อยละ ๑๐๐	เด็กนักเรียนมีอาหาร กลางวันรับประทาน มีสุขภาพแข็งแรง	กองการศึกษา
๔	โครงการอาหารเสริม (นม) โรงเรียนสังกัดเทศบาล, ศูนย์พัฒนาเด็กเล็ก, โรงเรียนสังกัด สพฐ. ศูนย์การศึกษาพิเศษ ประจำจังหวัดสระแก้ว	เพื่อเด็กให้นักเรียน ได้ดื่มนมทุกคนและ มีสุขภาพแข็งแรง สมบูรณ์	เพื่อจัดซื้ออาหารเสริม (นม) ให้กับเด็กนักเรียน ศพด.ศูนย์ที่ ๑ - ๔ ร.ร.หนองกะพ้อ/ลัดกะสัง ร.ร.อนุบาลเมืองสระแก้ว ร.ร.อนุบาลวัดสระแก้ว ศูนย์การศึกษาพิเศษฯลฯ	๗,๓๙๐,๐๐๐	๗,๕๐๐,๐๐๐	๗,๖๐๐,๐๐๐	๗,๗๐๐,๐๐๐	๗,๘๐๐,๐๐๐	นักเรียนได้รับ อาหารเสริม (นม) ร้อยละ ๑๐๐	เด็กนักเรียนได้รับ อาหารเสริมที่มี คุณค่าในทาง โภชนาการ	กองการศึกษา

รายละเอียดโครงการพัฒนา
 แผนพัฒนาท้องถิ่น (พ.ศ. ๒๕๖๖ - ๒๕๗๐)
 เทศบาลเมืองสระแก้ว อำเภอเมืองสระแก้ว จังหวัดสระแก้ว

ก. ยุทธศาสตร์จังหวัดที่ ๑ เสริมสร้างศักยภาพในการพัฒนาตนเอง เพื่อยกระดับมาตรฐาน คุณภาพชีวิตสำหรับคนทุกช่วงวัยในทุกด้านความต้องการของชีวิต เพื่อสุขภาวะที่ดี รวมทั้งรายได้ สังคม และสิ่งแวดล้อม

ข. ยุทธศาสตร์การพัฒนาขององค์กรปกครองส่วนท้องถิ่นในเขตจังหวัดสระแก้ว ยุทธศาสตร์ที่ ๒ ด้านการพัฒนา การศึกษา สาธารณสุข และสังคมที่มีคุณภาพชีวิตที่ยั่งยืน

๔. ยุทธศาสตร์การพัฒนาด้านการศึกษา การกีฬา ศาสนา ศิลปะวัฒนธรรม จารีตประเพณี ภูมิปัญญาท้องถิ่น และการท่องเที่ยว

๔.๑ แผนงานการศึกษา

ที่	โครงการ	วัตถุประสงค์	เป้าหมาย (ผลผลิตของโครงการ)	งบประมาณ					ตัวชี้วัด (KPI)	ผลที่คาดว่าจะได้รับ	หน่วยงาน รับผิดชอบหลัก
				๒๕๖๖ (บาท)	๒๕๖๗ (บาท)	๒๕๖๘ (บาท)	๒๕๖๙ (บาท)	๒๕๗๐ (บาท)			
๕	โครงการเงินอุดหนุน สำหรับส่งเสริมศักยภาพ การจัดการศึกษาท้องถิ่น (โครงการสนับสนุนค่าใช้จ่าย การบริหารสถานศึกษา)	เพื่อส่งเสริม ศักยภาพการจัดการ ศึกษาของโรงเรียน ในสังกัด อปท.เพื่อ เป็นค่าใช้จ่ายต่างๆ และที่เกี่ยวข้อง กับโครงการ ฯลฯ	โรงเรียนในสังกัดเทศบาล เมืองสระแก้ว จำนวน ๒ แห่ง	๒,๒๗๕,๖๐๐	๒,๓๒๕,๖๐๐	๒,๔๒๕,๖๐๐	๒,๔๗๕,๖๐๐	๒,๖๒๕,๖๐๐	ร้อยละ ๑๐๐ ของโรงเรียนใน สังกัดได้รับการ จัดสรรงบประมาณ	โรงเรียนในสังกัด สามารถจัดการเรียน การสอนได้อย่าง มีประสิทธิภาพ มีงบประมาณเพียงพอในการจัดการ	กองการศึกษา
๖	โครงการจ้างเหมาครูสอน ดนตรีไทยโรงเรียนเทศบาล ๑ (หนองกะพ้ออนุสรณ์)	เพื่อเพิ่มประสิทธิ ภาพในการจัดการ เรียนการสอนใน กลุ่มสาระศิลปศึกษา ให้ผู้เรียนได้มีทักษะ เรียนรู้ดนตรีไทย	จ้างเหมาครูสอน ดนตรีไทย จำนวน ๑ คน	๒๑๐,๐๐๐	๒๑๐,๐๐๐	๒๑๐,๐๐๐	๒๑๐,๐๐๐	๒๑๐,๐๐๐	ร้อยละ ๘๐ ของ ผู้เรียนมีความ พึงพอใจในการ เรียนดนตรีไทย	นักเรียนมีทักษะใน การใช้เครื่องดนตรี ไทยและรู้จักอนุรักษ์ ศิลปวัฒนธรรมไทย	กองการศึกษา ร.ร.ท.๑ (หนองกะพ้อ อนุสรณ์)

รายละเอียดโครงการพัฒนา
 แผนพัฒนาท้องถิ่น (พ.ศ. ๒๕๖๖ - ๒๕๗๐)
 เทศบาลเมืองสระแก้ว อำเภอเมืองสระแก้ว จังหวัดสระแก้ว

ก. ยุทธศาสตร์จังหวัดที่ ๑ เสริมสร้างศักยภาพในการพัฒนาตนเอง เพื่อยกระดับมาตรฐาน คุณภาพชีวิตสำหรับคนทุกช่วงวัยในทุกด้านความต้องการของชีวิต เพื่อสุขภาวะที่ดี รวมทั้งรายได้ สังคม และสิ่งแวดล้อม

ข. ยุทธศาสตร์การพัฒนาขององค์กรปกครองส่วนท้องถิ่นในเขตจังหวัดสระแก้ว ยุทธศาสตร์ที่ ๒ ด้านการพัฒนา การศึกษา สาธารณสุข และสังคมที่มีคุณภาพชีวิตที่ยั่งยืน

๔. ยุทธศาสตร์การพัฒนาด้านการศึกษา การกีฬา ศาสนา ศิลปะวัฒนธรรม จารีตประเพณี ภูมิปัญญาท้องถิ่น และการท่องเที่ยว

๔.๑ แผนงานการศึกษา

ที่	โครงการ	วัตถุประสงค์	เป้าหมาย (ผลผลิตของโครงการ)	งบประมาณ					ตัวชี้วัด (KPI)	ผลที่คาดว่าจะได้รับ	หน่วยงาน รับผิดชอบหลัก
				๒๕๖๖ (บาท)	๒๕๖๗ (บาท)	๒๕๖๘ (บาท)	๒๕๖๙ (บาท)	๒๕๗๐ (บาท)			
๗	โครงการสืบสานปณิธานพ่อ ก้าวเล็กๆ สู่ความพอเพียง โรงเรียนเทศบาล ๑ (หนองกะพ้ออนุสรณ์) และโรงเรียนเทศบาล ๒ (บ้านลัดกระสัง)	เพื่อส่งเสริมทักษะการเรียนรู้และการดำรงชีวิตตามหลักปรัชญาเศรษฐกิจพอเพียงให้กับผู้เรียน	จัดอบรมให้ความรู้เรื่องปรัชญาเศรษฐกิจพอเพียงให้กับนักเรียนของโรงเรียนในสังกัด ทม. สระแก้ว จำนวน ๒๐๐ คน	๒๐๐,๐๐๐	๒๐๐,๐๐๐	๒๐๐,๐๐๐	๒๐๐,๐๐๐	๒๐๐,๐๐๐	ร้อยละ ๙๐ ของผู้เรียนมีความรู้และความเข้าใจในหลักปรัชญาเศรษฐกิจพอเพียง	ผู้เรียนสามารถนำความรู้และ ทักษะการเรียนรู้ตามหลักปรัชญาเศรษฐกิจพอเพียงไปใช้ในการดำรงชีวิตได้	กองการศึกษา ร.ร.ท.๑ ร.ร.ท.๒
๘	โครงการการประกันคุณภาพภายในของสถานศึกษาสังกัดองค์กรปกครองส่วนท้องถิ่น	เพื่อติดตามประเมินผลการปฏิบัติงานของสถานศึกษาในสังกัด เพื่อยกระดับการศึกษาให้เป็นไปตามมาตรฐานการศึกษา	โรงเรียนในสังกัด ทม.สระแก้ว ทั้ง ๒ แห่ง และศูนย์พัฒนาเด็กเล็ก ทั้ง ๔ แห่ง	๕๐,๐๐๐	๕๐,๐๐๐	๕๐,๐๐๐	๕๐,๐๐๐	๕๐,๐๐๐	ร้อยละ ๘๐ ของสถานศึกษาในสังกัดจัดการเรียนการสอนตามมาตรฐานการศึกษา	สถานศึกษาจัดการเรียนการสอนอย่างมีประสิทธิภาพตามมาตรฐานการศึกษา	กองการศึกษา

รายละเอียดโครงการพัฒนา
 แผนพัฒนาท้องถิ่น (พ.ศ. ๒๕๖๖ - ๒๕๗๐)
 เทศบาลเมืองสระแก้ว อำเภอเมืองสระแก้ว จังหวัดสระแก้ว

- ก. ยุทธศาสตร์จังหวัดที่ ๑ เสริมสร้างศักยภาพในการพัฒนาตนเอง เพื่อยกระดับมาตรฐาน คุณภาพชีวิตสำหรับคนทุกช่วงวัยในทุกด้านความต้องการของชีวิต เพื่อสุขภาวะที่ดี รวมทั้งรายได้ สังคม และสิ่งแวดล้อม
- ข. ยุทธศาสตร์การพัฒนาขององค์กรปกครองส่วนท้องถิ่นในเขตจังหวัดสระแก้ว ยุทธศาสตร์ที่ ๒ ด้านการพัฒนา การศึกษา สาธารณสุข และสังคมที่มีคุณภาพชีวิตที่ยั่งยืน
๔. ยุทธศาสตร์การพัฒนาด้านการศึกษา การกีฬา ศาสนา ศิลปะวัฒนธรรม จารีตประเพณี ภูมิปัญญาท้องถิ่น และการท่องเที่ยว

๔.๑ แผนงานการศึกษา

ที่	โครงการ	วัตถุประสงค์	เป้าหมาย (ผลผลิตของโครงการ)	งบประมาณ					ตัวชี้วัด (KPI)	ผลที่คาดว่าจะ จะได้รับ	หน่วยงาน รับผิดชอบ หลัก
				๒๕๖๖ (บาท)	๒๕๖๗ (บาท)	๒๕๖๘ (บาท)	๒๕๖๙ (บาท)	๒๕๗๐ (บาท)			
๙	โครงการซ่อมบำรุงสื่ออิเล็กทรอนิกส์และโสตทัศนูปกรณ์ โรงเรียนเทศบาล ๑ (หนองกะพ้ออนุสรณ์)	เพื่อบำรุงรักษา ซ่อมแซมสื่ออิเล็กทรอนิกส์และโสตทัศนูปกรณ์ให้สามารถใช้งานได้ อย่างมีประสิทธิภาพ	บำรุงรักษา ซ่อมแซมสื่ออิเล็กทรอนิกส์และโสตทัศนูปกรณ์ จำนวน ๒๕ ชุด		๑,๐๐๐,๐๐๐				ร้อยละ ๙๐ ของสื่ออิเล็กทรอนิกส์โสตทัศนูปกรณ์ ได้รับการบำรุงรักษาซ่อมแซมให้ใช้งานได้ปกติ	โรงเรียนมีสื่ออิเล็กทรอนิกส์และโสตทัศนูปกรณ์ที่มีประสิทธิภาพสามารถใช้ในการเรียนการสอนได้เป็นอย่างดี	กองการศึกษา ร.ร.ท.๑ (หนองกะพ้ออนุสรณ์)
๑๐	โครงการขับเคลื่อนโรงเรียนจัดการเรียนรู้สะเต็มศึกษา (STEM Education) โรงเรียนเทศบาล ๑ (หนองกะพ้ออนุสรณ์)	เพื่อส่งเสริมให้เด็กมีทักษะการวิเคราะห์คิด สร้างสรรค์ เพิ่มพูนความรู้ด้านวิทย์/คณิต/วิศวกรรมและเทคโนโลยี	จัดซื้อวัสดุอุปกรณ์ สื่อการเรียนรู้และพัฒนาทักษะการคิดวิเคราะห์ สะเต็มศึกษา (STEM Education)	๑,๔๙๙,๖๕๕				เด็กมีทักษะในการวิเคราะห์คิด สร้างสรรค์ด้านวิทยาศาสตร์ คณิตศาสตร์ วิศวกรรม/เทคโนโลยี	เด็กสามารถเรียนรู้ และมีทักษะที่ดีด้านวิทยาศาสตร์ คณิตศาสตร์ วิศวกรรมศาสตร์ และเทคโนโลยี	กองการศึกษา ร.ร.ท.๑ (หนองกะพ้ออนุสรณ์)	

รายละเอียดโครงการพัฒนา
 แผนพัฒนาท้องถิ่น (พ.ศ. ๒๕๖๖ - ๒๕๗๐)
 เทศบาลเมืองสระแก้ว อำเภอเมืองสระแก้ว จังหวัดสระแก้ว

ก. ยุทธศาสตร์จังหวัดที่ ๑ เสริมสร้างศักยภาพในการพัฒนาตนเอง เพื่อยกระดับมาตรฐาน คุณภาพชีวิตสำหรับคนทุกช่วงวัยในทุกด้านความต้องการของชีวิต เพื่อสุขภาวะที่ดี รวมทั้งรายได้ สังคม และสิ่งแวดล้อม

ข. ยุทธศาสตร์การพัฒนาขององค์กรปกครองส่วนท้องถิ่นในเขตจังหวัดสระแก้ว ยุทธศาสตร์ที่ ๒ ด้านการพัฒนา การศึกษา สาธารณสุข และสังคมที่มีคุณภาพชีวิตที่ยั่งยืน

๔. ยุทธศาสตร์การพัฒนาด้านการศึกษา การกีฬา ศาสนา ศิลปะวัฒนธรรม จารีตประเพณี ภูมิปัญญาท้องถิ่น และการท่องเที่ยว

๔.๑ แผนงานการศึกษา

ที่	โครงการ	วัตถุประสงค์	เป้าหมาย (ผลผลิตของโครงการ)	งบประมาณ					ตัวชี้วัด (KPI)	ผลที่คาดว่าจะได้รับ	หน่วยงาน รับผิดชอบหลัก
				๒๕๖๖ (บาท)	๒๕๖๗ (บาท)	๒๕๖๘ (บาท)	๒๕๖๙ (บาท)	๒๕๗๐ (บาท)			
๑๑	โครงการขับเคลื่อนโรงเรียนจัดการเรียนรู้สะเต็มศึกษา (STEM Education) โรงเรียนเทศบาล ๒ (บ้านลัดกระสัง)	เพื่อส่งเสริมให้เด็กมีทักษะการวิเคราะห์คิด สร้างสรรค์ เพิ่มพูนความรู้ด้านวิทย์/คณิต/วิศวกรรมและเทคโนโลยี	จัดซื้อวัสดุอุปกรณ์ สื่อการเรียนรู้และพัฒนาทักษะการคิดวิเคราะห์ สเต็มศึกษา (STEM Education)	๑,๔๙๙,๖๕๕					เด็กมีทักษะในการวิเคราะห์คิด สร้างสรรค์ด้านวิทยาศาสตร์ คณิตศาสตร์ วิศวกรรมศาสตร์ วิศวกรรม/เทคโนโลยี ร้อยละ ๘๐	เด็กสามารถเรียนรู้ และมีทักษะที่ดีด้านวิทยาศาสตร์ คณิตศาสตร์ วิศวกรรมศาสตร์ และเทคโนโลยี	กองการศึกษา ร.ร.ท.๒ (บ้านลัดกระสัง)
๑๒	โครงการแข่งขันทักษะทางวิชาการ	เพื่อให้นักเรียนได้แสดงออกถึงความสามารถด้านวิชาการและทักษะอื่นๆ	ส่งนักเรียน,ครู และบุคลากรทางการศึกษา ในสังกัด ทม.สระแก้ว เข้าร่วมการแข่งขันทักษะทางวิชาการในงานมหกรรมการศึกษาท้องถิ่น	๕๐๐,๐๐๐	๕๐๐,๐๐๐	๕๐๐,๐๐๐	๕๐๐,๐๐๐	๕๐๐,๐๐๐	ผู้เข้าร่วมการแข่งขันทางทักษะ มีความพึงพอใจ ร้อยละ ๗๐	นักเรียน ครูและบุคลากรทางการศึกษาได้รับการพัฒนา มีความกระตือรือร้นในการศึกษาหาความรู้	กองการศึกษา

รายละเอียดโครงการพัฒนา
 แผนพัฒนาท้องถิ่น (พ.ศ. ๒๕๖๖ - ๒๕๗๐)
 เทศบาลเมืองสระแก้ว อำเภอเมืองสระแก้ว จังหวัดสระแก้ว

- ก. ยุทธศาสตร์จังหวัดที่ ๑ เสริมสร้างศักยภาพในการพัฒนาตนเอง เพื่อยกระดับมาตรฐาน คุณภาพชีวิตสำหรับคนทุกช่วงวัยในทุกด้านความต้องการของชีวิต เพื่อสุขภาวะที่ดี รวมทั้งรายได้ สังคม และสิ่งแวดล้อม
- ข. ยุทธศาสตร์การพัฒนาขององค์กรปกครองส่วนท้องถิ่นในเขตจังหวัดสระแก้ว ยุทธศาสตร์ที่ ๒ ด้านการพัฒนา การศึกษา สาธารณสุข และสังคมที่มีคุณภาพชีวิตที่ยั่งยืน
๔. ยุทธศาสตร์การพัฒนาด้านการศึกษา การกีฬา ศาสนา ศิลปะวัฒนธรรม จารีตประเพณี ภูมิปัญญาท้องถิ่น และการท่องเที่ยว

๔.๑ แผนงานการศึกษา

ที่	โครงการ	วัตถุประสงค์	เป้าหมาย (ผลผลิตของโครงการ)	งบประมาณ					ตัวชี้วัด (KPI)	ผลที่คาดว่าจะ จะได้รับ	หน่วยงาน รับผิดชอบ หลัก
				๒๕๖๖ (บาท)	๒๕๖๗ (บาท)	๒๕๖๘ (บาท)	๒๕๖๙ (บาท)	๒๕๗๐ (บาท)			
๑๓	โครงการปรับปรุงระบบอินเทอร์เน็ตภายในโรงเรียนเทศบาล ๑ (หนองกะพ้ออนุสรณ์)	เพื่อส่งเสริมการเรียนรู้และการบริหาร การศึกษาด้วยระบบ อินเทอร์เน็ตที่มี ประสิทธิภาพ	ปรับปรุงระบบ อินเทอร์เน็ตความเร็วสูง ภายในอาคาร จำนวน ๑๓ จุด		๒๕๐,๐๐๐				ร้อยละ ๙๐ ของ นักเรียน/บุคลากรทางการศึกษามี ความพึงพอใจใน ระบบอินเทอร์เน็ต	โรงเรียนมีอินเทอร์เน็ตความเร็วสูงในการค้นคว้าหาความรู้ใช้ในการเรียนการสอนได้อย่างรวดเร็ว	กองการศึกษา ร.ร.ท.๑ (หนองกะพ้ออนุสรณ์)
๑๔	โครงการรณรงค์เพื่อป้องกันยาเสพติดในสถานศึกษา	เพื่อให้เด็กและเยาวชนมีความรู้ เข้าใจเกี่ยวกับภัย ของยาเสพติด	จัดอบรมเด็ก/เยาวชน/นักเรียนในเขต ทม.สระแก้ว จำนวน ๑๐๐ คน	๔๒,๐๐๐	๔๒,๐๐๐	๔๒,๐๐๐	๔๒,๐๐๐	๔๒,๐๐๐	ผู้ที่เข้ารับการ อบรมได้รับความรู้ เข้าใจถึงพิษภัย ของยาเสพติด	เด็ก เยาวชนและ นักเรียนในเขต ทม. สระแก้วห่างไกล จากยาเสพติด	กองการศึกษา
๑๕	โครงการเสริมสร้างคุณธรรมในสถานศึกษา (โครงการสนับสนุนค่าใช้จ่ายในการบริหารสถานศึกษา)	เพื่อให้เด็กนักเรียน มีคุณธรรมจริยธรรม และค่านิยมที่พึง ประสงค์ฯลฯ	จัดอบรมเด็กนักเรียน ในโรงเรียนสังกัด ทม.สระแก้ว จำนวน ๒๐๐ คน	๑๐๐,๐๐๐	๑๐๐,๐๐๐	๑๐๐,๐๐๐	๑๐๐,๐๐๐	๑๐๐,๐๐๐	ผู้เข้าร่วมโครงการ ได้รับความรู้	เด็กนักเรียนมี คุณธรรม จริยธรรม อยู่ร่วมกันอย่างมี ความสุขฯลฯ	กองการศึกษา

รายละเอียดโครงการพัฒนา
 แผนพัฒนาท้องถิ่น (พ.ศ. ๒๕๖๖ - ๒๕๗๐)
 เทศบาลเมืองสระแก้ว อำเภอเมืองสระแก้ว จังหวัดสระแก้ว

- ก. ยุทธศาสตร์จังหวัดที่ ๑ เสริมสร้างศักยภาพในการพัฒนาตนเอง เพื่อยกระดับมาตรฐาน คุณภาพชีวิตสำหรับคนทุกช่วงวัยในทุกด้านความต้องการของชีวิต เพื่อสุขภาวะที่ดี รวมทั้งรายได้ สังคม และสิ่งแวดล้อม
- ข. ยุทธศาสตร์การพัฒนาขององค์กรปกครองส่วนท้องถิ่นในเขตจังหวัดสระแก้ว ยุทธศาสตร์ที่ ๒ ด้านการพัฒนา การศึกษา สาธารณสุข และสังคมที่มีคุณภาพชีวิตที่ยั่งยืน
๔. ยุทธศาสตร์การพัฒนาด้านการศึกษา การกีฬา ศาสนา ศิลปะวัฒนธรรม จารีตประเพณี ภูมิปัญญาท้องถิ่น และการท่องเที่ยว

๔.๑ แผนงานการศึกษา

ที่	โครงการ	วัตถุประสงค์	เป้าหมาย (ผลผลิตของโครงการ)	งบประมาณ					ตัวชี้วัด (KPI)	ผลที่คาดว่าจะ จะได้รับ	หน่วยงาน รับผิดชอบ หลัก
				๒๕๖๖ (บาท)	๒๕๖๗ (บาท)	๒๕๖๘ (บาท)	๒๕๖๙ (บาท)	๒๕๗๐ (บาท)			
๑๖	โครงการเสริมสร้างความเข้มแข็งของคณะกรรมการสถานศึกษา (โครงการสนับสนุนค่าใช้จ่ายการบริหารสถานศึกษา)	เพื่อประสานการทำงานร่วมกันระหว่างสถานศึกษาและคณะกรรมการสถานศึกษา	ประชุมคณะกรรมการสถานศึกษาขั้นพื้นฐานอย่างน้อยปีการศึกษาละ ๒ ครั้ง	๒๐,๐๐๐	๒๐,๐๐๐	๒๐,๐๐๐	๒๐,๐๐๐	๒๐,๐๐๐	คณะกรรมการสถานศึกษาขั้นพื้นฐานเข้าร่วมประชุมร้อยละ๙๐	สถานศึกษามีการบริหารจัดการโดยใช้การบริหารเชิงกลยุทธ์และใช้หลักการมีส่วนร่วม	กองการศึกษา ร.ร. ท.๑ ร.ร. ท.๒
๑๗	โครงการส่งเสริมการเรียนรู้เด็กปฐมวัย ท้องถิ่นไทย ผ่านการเล่น ก่อสร้างสนามเด็กเล่นสร้างปัญญา	เพื่อส่งเสริมให้ผู้เรียนมีพัฒนาการทั้ง ๕ ด้าน เกิดการเรียนรู้จากการเล่น สนามเด็กเล่นสร้างปัญญาที่สอดคล้องกับธรรมชาติ	ก่อสร้างสนามเด็กเล่นสร้างปัญญาในศูนย์พัฒนาเด็กเล็ก ทม.สระแก้ว จำนวน ๓ แห่ง ดังนี้ ๑. ศพด.ทม.สก.ศูนย์ที่ ๑ ๒. ศพด.ทม.สก.ศูนย์ที่ ๒ ๓. ศพด.ทม.สก.ศูนย์ที่ ๔	๕๑๐,๐๐๐	๕๑๐,๐๐๐	๕๑๐,๐๐๐	๕๑๐,๐๐๐	๕๑๐,๐๐๐	มีสนามเด็กเล่นสร้างปัญญาครบทั้ง ๓ ศูนย์	เด็กมีพัฒนาการที่สมบูรณ์ตามวัยครบทั้ง ๕ ด้าน ร่างกาย อารมณ์ สังคม สติปัญญา	กองการศึกษา

รายละเอียดโครงการพัฒนา
 แผนพัฒนาท้องถิ่น (พ.ศ. ๒๕๖๖ - ๒๕๗๐)
 เทศบาลเมืองสระแก้ว อำเภอเมืองสระแก้ว จังหวัดสระแก้ว

ก. ยุทธศาสตร์จังหวัดที่ ๑ เสริมสร้างศักยภาพในการพัฒนาตนเอง เพื่อยกระดับมาตรฐาน คุณภาพชีวิตสำหรับคนทุกช่วงวัยในทุกด้านความต้องการของชีวิต เพื่อสุขภาวะที่ดี รวมทั้งรายได้ สังคม และสิ่งแวดล้อม

ข. ยุทธศาสตร์การพัฒนาขององค์กรปกครองส่วนท้องถิ่นในเขตจังหวัดสระแก้ว ยุทธศาสตร์ที่ ๒ ด้านการพัฒนา การศึกษา สาธารณสุข และสังคมที่มีคุณภาพชีวิตที่ยั่งยืน

๔. ยุทธศาสตร์การพัฒนาด้านการศึกษา การกีฬา ศาสนา ศิลปะวัฒนธรรม จารีตประเพณี ภูมิปัญญาท้องถิ่น และการท่องเที่ยว

๔.๑ แผนงานการศึกษา

ที่	โครงการ	วัตถุประสงค์	เป้าหมาย (ผลผลิตของโครงการ)	งบประมาณ					ตัวชี้วัด (KPI)	ผลที่คาดว่าจะได้รับ	หน่วยงาน รับผิดชอบหลัก
				๒๕๖๖ (บาท)	๒๕๖๗ (บาท)	๒๕๖๘ (บาท)	๒๕๖๙ (บาท)	๒๕๗๐ (บาท)			
๑๘	โครงการห้องเรียนอัจฉริยะ	เพื่อพัฒนาคุณภาพทางการศึกษาโดยใช้เทคโนโลยีในการเสริมสร้างองค์ความรู้และพัฒนาทักษะของเด็กให้มีคุณภาพ มีมาตรฐาน ฯลฯ	จัดทำห้องเรียนอัจฉริยะให้กับโรงเรียนเทศบาล ๑ (หนองกะพ้ออนุสรณ์) และโรงเรียนเทศบาล ๒ (บ้านลัดกะสัง)	๑,๐๐๐,๐๐๐					ร้อยละ ๘๐ ของนักเรียนและบุคลากรทางการศึกษา ได้เรียนรู้เทคโนโลยีที่ทันสมัย	โรงเรียนที่มีห้องเรียนที่มีคุณภาพ มีวัสดุ อุปกรณ์ทันสมัยขับเคลื่อนให้เกิดการเรียนรู้อย่างต่อเนื่อง	กองการศึกษา
๑๙	โครงการศึกษาดูงานของคณะกรรมการสถานศึกษา คณะผู้บริหาร,ครู และบุคลากรทางการศึกษา	จัดอบรมให้ความรู้และศึกษาดูงานโรงเรียนต้นแบบการจัดการศึกษา	คณะกรรมการสถานศึกษา ผู้บริหาร/ครูและบุคลากรทางการศึกษาในสังกัด ทม.สระแก้ว	๒๓๐,๐๐๐	๒๓๐,๐๐๐	๒๓๐,๐๐๐	๒๓๐,๐๐๐	๒๓๐,๐๐๐	ผู้เข้าร่วมโครงการมีความพึงพอใจ ร้อยละ ๙๐	สถานศึกษาในสังกัด บริหารจัดการการศึกษาได้อย่างมีคุณภาพ	กองการศึกษา

รายละเอียดโครงการพัฒนา
 แผนพัฒนาท้องถิ่น (พ.ศ. ๒๕๖๖ - ๒๕๗๐)
 เทศบาลเมืองสระแก้ว อำเภอเมืองสระแก้ว จังหวัดสระแก้ว

ก. ยุทธศาสตร์จังหวัดที่ ๑ เสริมสร้างศักยภาพในการพัฒนาตนเอง เพื่อยกระดับมาตรฐาน คุณภาพชีวิตสำหรับคนทุกช่วงวัยในทุกด้านความต้องการของชีวิต เพื่อสุขภาวะที่ดี รวมทั้งรายได้ สังคม และสิ่งแวดล้อม

ข. ยุทธศาสตร์การพัฒนาขององค์กรปกครองส่วนท้องถิ่นในเขตจังหวัดสระแก้ว ยุทธศาสตร์ที่ ๒ ด้านการพัฒนา การศึกษา สาธารณสุข และสังคมที่มีคุณภาพชีวิตที่ยั่งยืน

๔. ยุทธศาสตร์การพัฒนาด้านการศึกษา การกีฬา ศาสนา ศิลปะวัฒนธรรม จารีตประเพณี ภูมิปัญญาท้องถิ่น และการท่องเที่ยว

๔.๑ แผนงานการศึกษา

ที่	โครงการ	วัตถุประสงค์	เป้าหมาย (ผลผลิตของโครงการ)	งบประมาณ					ตัวชี้วัด (KPI)	ผลที่คาดว่าจะได้รับ	หน่วยงาน รับผิดชอบหลัก
				๒๕๖๖ (บาท)	๒๕๖๗ (บาท)	๒๕๖๘ (บาท)	๒๕๖๙ (บาท)	๒๕๗๐ (บาท)			
๒๐	เงินอุดหนุนสำหรับการจัดการศึกษาแก่เด็กด้อยโอกาส	เพื่อจ้างครูสอนเด็กด้อยโอกาส และอบรมพัฒนาครูให้มีความรู้ความสามารถในการจัดการเรียนการสอน	จ้างครูเด็กด้อยโอกาส จำนวน ๑ อัตรา	๒๑๒,๕๐๐	๒๑๒,๕๐๐	๒๑๒,๕๐๐	๒๑๒,๕๐๐	๒๑๒,๕๐๐	เด็กด้อยโอกาสที่เข้าร่วมโครงการได้รับการพัฒนาร้อยละ ๗๐	เด็กด้อยโอกาสในเขตเทศบาลเมืองสระแก้วได้รับการพัฒนาตามศักยภาพ	กองการศึกษา
รวม ๒๐ โครงการ				๓๗,๔๔๙,๔๑๐	๓๕,๙๕๐,๑๐๐	๓๕,๕๐๐,๑๐๐	๓๖,๒๕๐,๑๐๐	๓๗,๑๐๐,๑๐๐			

รายละเอียดโครงการพัฒนา
แผนพัฒนาท้องถิ่น (พ.ศ. ๒๕๖๖ - ๒๕๗๐)
เทศบาลเมืองสระแก้ว อำเภอเมืองสระแก้ว จังหวัดสระแก้ว

ก. ยุทธศาสตร์จังหวัดที่ ๑ เสริมสร้างศักยภาพในการพัฒนาตนเอง เพื่อยกระดับมาตรฐาน คุณภาพชีวิตสำหรับคนทุกช่วงวัยในทุกด้านความต้องการของชีวิต เพื่อสุขภาวะที่ดี รวมทั้งรายได้ สังคม และสิ่งแวดล้อม

ยุทธศาสตร์จังหวัดที่ ๓ สร้างภาพลักษณ์ใหม่ในฐานะเมืองท่องเที่ยวที่ประวัติศาสตร์ยาวนาน และมีชุมชนที่สืบสานวิถีชีวิต วัฒนธรรม หลากหลายชาติพันธุ์

ข. ยุทธศาสตร์การพัฒนาขององค์กรปกครองส่วนท้องถิ่นในเขตจังหวัดสระแก้ว ยุทธศาสตร์ที่ ๒ ด้านการพัฒนา การศึกษา สาธารณสุข และสังคมที่มีคุณภาพชีวิตที่ยั่งยืน
 ยุทธศาสตร์ที่ ๔ ด้านการพัฒนาการท่องเที่ยว กีฬา ศาสนา และมรดก ทางวัฒนธรรม

๔. ยุทธศาสตร์การพัฒนาด้านการศึกษา การกีฬา ศาสนา ศิลปะวัฒนธรรม จารีตประเพณี ภูมิปัญญาท้องถิ่น และการท่องเที่ยว

๔.๒ แผนงานการศาสนาวัฒนธรรมและนันทนาการ

ที่	โครงการ	วัตถุประสงค์	เป้าหมาย (ผลผลิตของโครงการ)	งบประมาณ					ตัวชี้วัด (KPI)	ผลที่คาดว่าจะได้รับ	หน่วยงาน รับผิดชอบหลัก
				๒๕๖๖ (บาท)	๒๕๖๗ (บาท)	๒๕๖๘ (บาท)	๒๕๖๙ (บาท)	๒๕๗๐ (บาท)			
๑	โครงการวันเด็กแห่งชาติ	เพื่อให้เด็กและเยาวชนมีส่วนร่วมในกิจกรรมการแสดง การละเล่นต่างๆ	จัดกิจกรรมการละเล่น การแสดงต่างๆ ของเด็ก ผู้เข้าร่วมโครงการ ประมาณ ๑,๐๐๐ คน	๓๐๐,๐๐๐	๓๐๐,๐๐๐	๓๐๐,๐๐๐	๓๐๐,๐๐๐	๓๐๐,๐๐๐	เด็กและเยาวชน ร้อยละ ๙๐ เข้าร่วมกิจกรรม การละเล่นต่าง ๆ	เด็กและเยาวชน ได้ละเล่น เรียนรู้ สนุกสนานกับ กิจกรรมต่าง ๆ	กองการศึกษา
๒	โครงการส่งนักกีฬาเข้าแข่งขัน กีฬานักเรียนองค์กรปกครองส่วนท้องถิ่น	เพื่อส่งเสริมและสนับสนุนให้นักเรียนและเยาวชนในเขตเทศบาลได้เข้าร่วมกิจกรรมแข่งขันกีฬา	นักกีฬาและผู้ฝึกสอนของโรงเรียนในสังกัด ทม. สระแก้ว ประมาณ ๕๐ คน	๒๐๐,๐๐๐	๒๐๐,๐๐๐	๒๐๐,๐๐๐	๓๐๐,๐๐๐	๓๐๐,๐๐๐	นักกีฬาและผู้ฝึกสอนที่เข้าร่วมการแข่งขันมีความพึงพอใจ ร้อยละ ๘๐	นักเรียนได้รับการส่งเสริมทักษะด้านกีฬา มีน้ำใจนักกีฬา สามารถสร้างชื่อเสียงให้กับโรงเรียน	กองการศึกษา

รายละเอียดโครงการพัฒนา

แผนพัฒนาท้องถิ่น (พ.ศ. ๒๕๖๖ - ๒๕๗๐)

เทศบาลเมืองสระแก้ว อำเภอเมืองสระแก้ว จังหวัดสระแก้ว

ก. ยุทธศาสตร์จังหวัดที่ ๑ เสริมสร้างศักยภาพในการพัฒนาตนเอง เพื่อยกระดับมาตรฐาน คุณภาพชีวิตสำหรับคนทุกช่วงวัยในทุกด้านความต้องการของชีวิต เพื่อสุขภาวะที่ดี รวมทั้งรายได้ สังคม และสิ่งแวดล้อม

ยุทธศาสตร์จังหวัดที่ ๓ สร้างภาพลักษณ์ใหม่ในฐานะเมืองท่องเที่ยวที่ประวัติศาสตร์ยาวนาน และมีชุมชนที่สืบสานวิถีชีวิต วัฒนธรรม หลากหลายชาติพันธุ์

ข. ยุทธศาสตร์การพัฒนาขององค์กรปกครองส่วนท้องถิ่นในเขตจังหวัดสระแก้ว ยุทธศาสตร์ที่ ๒ ด้านการพัฒนา การศึกษา สาธารณสุข และสังคมที่มีคุณภาพชีวิตที่ยั่งยืน
ยุทธศาสตร์ที่ ๔ ด้านการพัฒนาการท่องเที่ยว กีฬา ศาสนา และมรดก ทางวัฒนธรรม

๔. ยุทธศาสตร์การพัฒนาด้านการศึกษา การกีฬา ศาสนา ศิลปะวัฒนธรรม จารีตประเพณี ภูมิปัญญาท้องถิ่น และการท่องเที่ยว

๔.๒ แผนงานการศึกษาวัฒนธรรมและนันทนาการ

ที่	โครงการ	วัตถุประสงค์	เป้าหมาย (ผลผลิตของโครงการ)	งบประมาณ					ตัวชี้วัด (KPI)	ผลที่คาดว่าจะได้รับ	หน่วยงาน รับผิดชอบหลัก
				๒๕๖๖ (บาท)	๒๕๖๗ (บาท)	๒๕๖๘ (บาท)	๒๕๖๙ (บาท)	๒๕๗๐ (บาท)			
๓	โครงการสมโภชศาลหลักเมือง จังหวัดสระแก้ว	เพื่อเป็นการเฉลิมฉลองศาลหลักเมืองจังหวัดสระแก้ว ซึ่งเป็นที่เคารพบูชาของประชาชน	ประชาชนในเขตเทศบาลจำนวน ๒๑ ชุมชน และพื้นที่ใกล้เคียงร่วมกิจกรรมสมโภชศาลหลักเมืองประมาณ ๕๐๐ คน	๒๐๐,๐๐๐	๒๐๐,๐๐๐	๒๐๐,๐๐๐	๒๐๐,๐๐๐	๒๐๐,๐๐๐	ร้อยละ ๘๐ ของผู้ร่วมงานมีความพึงพอใจในการจัดงาน	ประชาชนในจังหวัดสระแก้ว เคารพบูชาศาลหลักเมืองและเป็นเครื่องยึดเหนี่ยวจิตใจ	กองการศึกษา
๔	โครงการเทศกาลดูผีเสื้อ ปางสีดา	เพื่อส่งเสริมการท่องเที่ยวเชิงอนุรักษ์สร้างจิตสำนึกในการรักและหวงแหนธรรมชาติ	พนักงานเจ้าหน้าที่, ครู, และนักเรียน โรงเรียนในสังกัด ทม.สระแก้ว ประชาชนทั่วไป จำนวน ๑๕๐ คน	๖๐,๐๐๐	๖๐,๐๐๐	๖๐,๐๐๐	๖๐,๐๐๐	๖๐,๐๐๐	ร้อยละ ๘๐ ของผู้ร่วมงานพึงพอใจในการจัดกิจกรรม มีจิตสำนึกอนุรักษ์สิ่งแวดล้อม	เพื่อเป็นการส่งเสริมการท่องเที่ยวตามยุทธศาสตร์ประจำจังหวัดสระแก้ว	กองการศึกษา

รายละเอียดโครงการพัฒนา

แผนพัฒนาท้องถิ่น (พ.ศ. ๒๕๖๖ - ๒๕๗๐)

เทศบาลเมืองสระแก้ว อำเภอเมืองสระแก้ว จังหวัดสระแก้ว

ก. ยุทธศาสตร์จังหวัดที่ ๑ เสริมสร้างศักยภาพในการพัฒนาตนเอง เพื่อยกระดับมาตรฐาน คุณภาพชีวิตสำหรับคนทุกช่วงวัยในทุกด้านความต้องการของชีวิต เพื่อสุขภาวะที่ดี รวมทั้งรายได้ สังคม และสิ่งแวดล้อม

ยุทธศาสตร์จังหวัดที่ ๓ สร้างภาพลักษณ์ใหม่ในฐานะเมืองท่องเที่ยวที่ประวัติศาสตร์ยาวนาน และมีชุมชนที่สืบสานวิถีชีวิต วัฒนธรรม หลากหลายชาติพันธุ์

ข. ยุทธศาสตร์การพัฒนาขององค์กรปกครองส่วนท้องถิ่นในเขตจังหวัดสระแก้ว ยุทธศาสตร์ที่ ๒ ด้านการพัฒนา การศึกษา สาธารณสุข และสังคมที่มีคุณภาพชีวิตที่ยั่งยืน
ยุทธศาสตร์ที่ ๔ ด้านการพัฒนาการท่องเที่ยว กีฬา ศาสนา และมรดก ทางวัฒนธรรม

๔. ยุทธศาสตร์การพัฒนาด้านการศึกษา การกีฬา ศาสนา ศิลปะวัฒนธรรม จารีตประเพณี ภูมิปัญญาท้องถิ่น และการท่องเที่ยว

๔.๒ แผนงานการศาสนาวัฒนธรรมและนันทนาการ

ที่	โครงการ	วัตถุประสงค์	เป้าหมาย (ผลผลิตของโครงการ)	งบประมาณ					ตัวชี้วัด (KPI)	ผลที่คาดว่าจะได้รับ	หน่วยงาน รับผิดชอบหลัก
				๒๕๖๖ (บาท)	๒๕๖๗ (บาท)	๒๕๖๘ (บาท)	๒๕๖๙ (บาท)	๒๕๗๐ (บาท)			
๕	โครงการส่งเสริมความเป็นเลิศด้านทักษะกีฬาวอลเลย์บอล	เพื่อสร้างนักกีฬาวอลเลย์บอลให้มีศักยภาพสามารถเป็นตัวแทนระดับเขตและทีมชาติ ฯ	นักกีฬาทั้งหมด ๓๔ คน	๓๔๐,๐๕๐	๓๔๐,๐๕๐	๓๔๐,๐๕๐	๓๔๐,๐๕๐	๓๔๐,๐๕๐	นักกีฬาที่เข้าร่วมโครงการสามารถพัฒนาตนเองเป็นตัวแทนระดับเขตได้ร้อยละ ๕๐	สามารถพัฒนาศักยภาพนักกีฬาสู่ความเป็นเลิศและได้รับคัดเลือกเป็นตัวแทนนักกีฬา	กองการศึกษา
รวม ๕ โครงการ				๑,๑๐๐,๐๕๐	๑,๑๐๐,๐๕๐	๑,๑๐๐,๐๕๐	๑,๒๐๐,๐๕๐	๑,๒๐๐,๐๕๐			

รายละเอียดโครงการพัฒนา

แผนพัฒนาท้องถิ่น (พ.ศ. ๒๕๖๖ - ๒๕๗๐)

เทศบาลเมืองสระแก้ว อำเภอเมืองสระแก้ว จังหวัดสระแก้ว

ก. ยุทธศาสตร์จังหวัดที่ ๑ เสริมสร้างศักยภาพในการพัฒนาตนเอง เพื่อยกระดับมาตรฐาน คุณภาพชีวิตสำหรับคนทุกช่วงวัยในทุกด้านความต้องการของชีวิต เพื่อสุขภาวะที่ดี รวมทั้งรายได้ สังคม และสิ่งแวดล้อม

ข. ยุทธศาสตร์การพัฒนาขององค์กรปกครองส่วนท้องถิ่นในเขตจังหวัดสระแก้ว ยุทธศาสตร์ที่ ๒ ด้านการพัฒนา การศึกษา สาธารณสุข และสังคมที่มีคุณภาพชีวิตที่ยั่งยืน และยุทธศาสตร์ที่ ๑ ด้านการพัฒนาโครงสร้างพื้นฐานสู่ความเป็นเมืองแห่งอนาคต

๔. ยุทธศาสตร์การพัฒนาด้านการศึกษา การกีฬา ศาสนา ศิลปะวัฒนธรรม จารีตประเพณี ภูมิปัญญาท้องถิ่น และการท่องเที่ยว

๔.๓ แผนงานอุตสาหกรรมและการโยธา

ที่	โครงการ	วัตถุประสงค์	เป้าหมาย (ผลผลิตของโครงการ)	งบประมาณ					ตัวชี้วัด (KPI)	ผลที่คาดว่าจะได้รับ	หน่วยงาน รับผิดชอบ หลัก
				๒๕๖๖ (บาท)	๒๕๖๗ (บาท)	๒๕๖๘ (บาท)	๒๕๖๙ (บาท)	๒๕๗๐ (บาท)			
๑	โครงการปรับปรุง/ซ่อมแซม อาคารเรียนและ อาคารประกอบ โรงเรียนเทศบาล ๒ (บ้านลัดกระสัง)	เพื่อให้อาคารเรียน และอาคารประกอบ มีสภาพดี สามารถ ใช้จัดการเรียน การสอนได้อย่างมี ประสิทธิภาพ	ปรับปรุง/ซ่อมแซมอาคาร เรียนและอาคารประกอบ ได้แก่ งานรื้อหลังคาและ ฝ้าเพดาน เปลี่ยนวัสดุ มุงหลังคา ฝ้าเพดาน และกระเบื้องปูพื้น	๒๙๔,๖๐๐					อาคารเรียนและ อาคารประกอบ ที่ปรับปรุง จำนวน ๑ แห่ง	อาคารเรียนมีสภาพ มั่นคง แข็งแรง สามารถใช้จัดกิจ กรรมกรเรียน การสอนได้อย่างมี ประสิทธิภาพ	กองการศึกษา ร.ร.ท.๒ (บ้านลัดกระสัง)
๒	โครงการก่อสร้างรั้วโรงเรียน โรงเรียนเทศบาล ๑ (หนองกะพ้ออนุสรณ์)	เพื่อปรับปรุงรั้ว โดยรอบโรงเรียน และความปลอดภัย	ก่อสร้างรั้วคอนกรีตเสริม เหล็กบริเวณรอบโรงเรียน เทศบาล ๑ ความยาว ๓๓๔ เมตร สูง ๒ เมตร (ตามแบบแปลน ทม.สระแก้ว)	๑,๕๐๐,๐๐๐					รั้วคอนกรีต เสริมเหล็กกรอบ โรงเรียน เทศบาล ๑	โรงเรียนมีรั้วรอบ ขอบเขต มีความ มั่นคง แข็งแรง และปลอดภัย	กองการศึกษา ร.ร.ท.๑

รายละเอียดโครงการพัฒนา

แผนพัฒนาท้องถิ่น (พ.ศ. ๒๕๖๖ - ๒๕๗๐)

เทศบาลเมืองสระแก้ว อำเภอเมืองสระแก้ว จังหวัดสระแก้ว

ก. ยุทธศาสตร์จังหวัดที่ ๑ เสริมสร้างศักยภาพในการพัฒนาตนเอง เพื่อยกระดับมาตรฐาน คุณภาพชีวิตสำหรับคนทุกช่วงวัยในทุกด้านความต้องการของชีวิต

เพื่อสุขภาวะที่ดี รวมทั้งรายได้ สังคม และสิ่งแวดล้อม

ข. ยุทธศาสตร์การพัฒนาขององค์กรปกครองส่วนท้องถิ่นในเขตจังหวัดสระแก้ว ยุทธศาสตร์ที่ ๒ ด้านการพัฒนา การศึกษา สาธารณสุข และสังคมที่มีคุณภาพชีวิตที่ยั่งยืน

และยุทธศาสตร์ที่ ๑ ด้านการพัฒนาโครงสร้างพื้นฐานสู่ความเป็นเมืองแห่งอนาคต

๔. ยุทธศาสตร์การพัฒนาด้านการศึกษา การกีฬา ศาสนา ศิลปะวัฒนธรรม จารีตประเพณี ภูมิปัญญาท้องถิ่น และการท่องเที่ยว

๔.๓ แผนงานอุตสาหกรรมและการโยธา

ที่	โครงการ	วัตถุประสงค์	เป้าหมาย (ผลผลิตของโครงการ)	งบประมาณ					ตัวชี้วัด (KPI)	ผลที่คาดว่าจะได้รับ	หน่วยงาน รับผิดชอบ หลัก
				๒๕๖๖ (บาท)	๒๕๖๗ (บาท)	๒๕๖๘ (บาท)	๒๕๖๙ (บาท)	๒๕๗๐ (บาท)			
๓	โครงการก่อสร้างหลังคา สนามกีฬาอเนกประสงค์	เพื่อก่อสร้างหลังคา สนามกีฬาอเนกฯ โรงเรียนเทศบาล ๑ เพื่อให้มีสถานที่จัด กิจกรรมได้อย่าง สะดวกและปลอดภัย	ก่อสร้างหลังคาเหล็ก ขนาดกว้าง ๒๘ เมตร ยาว ๔๐ เมตร จำนวน ๑ หลัง (ตามแบบแปลน ทม.สระแก้ว)			๔,๒๐๐,๐๐๐			หลังคาสนามกีฬา อเนกประสงค์ จำนวน ๑ หลัง	โรงเรียนเทศบาล ๑ มีสนามกีฬาที่ สามารถจัดกิจกรรม ต่าง ๆ ของโรงเรียน ได้อย่างสะดวก ปลอดภัย	กองการศึกษา ร.ร.ท.๑
๔	โครงการก่อสร้างโรงอาหาร โรงเรียนเทศบาล ๒ (บ้านลัดกระสัง)	เพื่อให้มีโรงอาหาร ที่ถูกสุขลักษณะ เพียงพอต่อจำนวน ผู้มาใช้บริการ	ก่อสร้างโรงอาหาร โรงเรียนเทศบาล ๒ ขนาด ๒๖๐ ที่นั่ง ขนาดอาคาร ๑๖.๐๐ x ๒๒.๐๐ เมตร (ตามแบบแปลน ทม.สระแก้ว)	๔,๐๐๐,๐๐๐					โรงอาหาร ร.ร.เทศบาล ๒ จำนวน ๑ หลัง	โรงเรียนเทศบาล ๒ (บ้านลัดกระสัง) มีโรงอาหารที่ได้ มาตรฐานและถูก สุขลักษณะ	กองการศึกษา ร.ร.ท.๒

รายละเอียดโครงการพัฒนา

แผนพัฒนาท้องถิ่น (พ.ศ. ๒๕๖๖ - ๒๕๗๐)

เทศบาลเมืองสระแก้ว อำเภอเมืองสระแก้ว จังหวัดสระแก้ว

ก. ยุทธศาสตร์จังหวัดที่ ๑ เสริมสร้างศักยภาพในการพัฒนาตนเอง เพื่อยกระดับมาตรฐาน คุณภาพชีวิตสำหรับคนทุกช่วงวัยในทุกด้านความต้องการของชีวิต เพื่อสุขภาวะที่ดี รวมทั้งรายได้ สังคม และสิ่งแวดล้อม

ข. ยุทธศาสตร์การพัฒนาขององค์กรปกครองส่วนท้องถิ่นในเขตจังหวัดสระแก้ว ยุทธศาสตร์ที่ ๒ ด้านการพัฒนา การศึกษา สาธารณสุข และสังคมที่มีคุณภาพชีวิตที่ยั่งยืน และยุทธศาสตร์ที่ ๑ ด้านการพัฒนาโครงสร้างพื้นฐานสู่ความเป็นเมืองแห่งอนาคต

๔. ยุทธศาสตร์การพัฒนาด้านการศึกษา การกีฬา ศาสนา ศิลปะวัฒนธรรม จารีตประเพณี ภูมิปัญญาท้องถิ่น และการท่องเที่ยว

๔.๓ แผนงานอุตสาหกรรมและการโยธา

ที่	โครงการ	วัตถุประสงค์	เป้าหมาย (ผลผลิตของโครงการ)	งบประมาณ					ตัวชี้วัด (KPI)	ผลที่คาดว่าจะได้รับ	หน่วยงานรับผิดชอบหลัก
				๒๕๖๖ (บาท)	๒๕๖๗ (บาท)	๒๕๖๘ (บาท)	๒๕๖๙ (บาท)	๒๕๗๐ (บาท)			
๕	โครงการก่อสร้างรั้วโรงเรียนเทศบาล ๒ (บ้านลัดกะสัง)	เพื่อให้เขตโรงเรียนเกิดความชัดเจน มีความเป็นระเบียบ เกิดความปลอดภัย ในสถานศึกษา	ก่อสร้างรั้วบริเวณด้านข้าง และด้านหลังของโรงเรียน จำนวน ๑ แห่ง ขนาด สูงเฉลี่ย ๑.๘๐ เมตร ยาว ๖๙๘.๐๐ เมตร	๕,๔๔๐,๐๐๐					รั้วคอนกรีต เสริมเหล็กรอบโรงเรียน เทศบาล ๒	โรงเรียนเทศบาล ๒ (บ้านลัดกะสัง) มีรั้วรอบขอบชิด ที่มั่นคง ปลอดภัย	กองการศึกษา ร.ร.ท.๒
๖	โครงการจ้างทำอฒจันทร์เชียร์กีฬาโรงเรียนเทศบาล ๑ (หนองกะพ้ออนุสรณ์)	เพื่อให้มีอฒจันทร์เชียร์กีฬา และให้นักเรียน ครู รวมทั้งผู้ปกครอง มีสถานที่ชมการแข่งขันกีฬา และจัดกิจกรรม	ทำอฒจันทร์เชียร์เหล็ก สามารถเคลื่อนย้ายได้ แบบ ๕ แถวๆละ ๑๒ คน จำนวน ๓ ชุด (ตามแบบแปลน ทม.สระแก้ว)			๑๕๐,๐๐๐			อฒจันทร์เชียร์กีฬา จำนวน ๓ ชุด	โรงเรียนมีอฒจันทร์เชียร์กีฬาที่ได้มาตรฐาน และมั่นคงแข็งแรง	กองการศึกษา ร.ร.ท.๑

รายละเอียดโครงการพัฒนา

แผนพัฒนาท้องถิ่น (พ.ศ. ๒๕๖๖ - ๒๕๗๐)

เทศบาลเมืองสระแก้ว อำเภอเมืองสระแก้ว จังหวัดสระแก้ว

ก. ยุทธศาสตร์จังหวัดที่ ๑ เสริมสร้างศักยภาพในการพัฒนาตนเอง เพื่อยกระดับมาตรฐาน คุณภาพชีวิตสำหรับคนทุกช่วงวัยในทุกด้านความต้องการของชีวิต เพื่อสุขภาวะที่ดี รวมทั้งรายได้ สังคม และสิ่งแวดล้อม

ข. ยุทธศาสตร์การพัฒนาขององค์กรปกครองส่วนท้องถิ่นในเขตจังหวัดสระแก้ว ยุทธศาสตร์ที่ ๒ ด้านการพัฒนา การศึกษา สาธารณสุข และสังคมที่มีคุณภาพชีวิตที่ยั่งยืน และยุทธศาสตร์ที่ ๑ ด้านการพัฒนาโครงสร้างพื้นฐานสู่ความเป็นเมืองแห่งอนาคต

๔. ยุทธศาสตร์การพัฒนาด้านการศึกษา การกีฬา ศาสนา ศิลปะวัฒนธรรม จารีตประเพณี ภูมิปัญญาท้องถิ่น และการท่องเที่ยว

๔.๓ แผนงานอุตสาหกรรมและการโยธา

ที่	โครงการ	วัตถุประสงค์	เป้าหมาย (ผลผลิตของโครงการ)	งบประมาณ					ตัวชี้วัด (KPI)	ผลที่คาดว่าจะได้รับ	หน่วยงานรับผิดชอบหลัก
				๒๕๖๖ (บาท)	๒๕๖๗ (บาท)	๒๕๖๘ (บาท)	๒๕๖๙ (บาท)	๒๕๗๐ (บาท)			
๗	โครงการปรับปรุงอาคารเรียน ศพด.ทม.สก. ศูนย์ที่ ๔ (ตลาดสระแก้ว)	เพื่อป้องกันแดด และน้ำฝนสาดเข้า อาคารเรียน	ทำกันสาดหน้าต่างอาคาร ศพด. ได้แก่ งานเหล็กตัด มุ้งลวด ประตู-หน้าต่าง (ตามแบบแปลน ทม.สระแก้ว)		๑๘๐,๖๙๕				อาคารเรียน ที่ได้รับการปรับปรุง จำนวน ๑ แห่ง	ศูนย์พัฒนาเด็กเล็ก มีหลังคาที่สามารถกันแดด กันฝน ป้องกันการรั่วซึมของน้ำได้ อย่างมีประสิทธิภาพ	กองการศึกษา ศพด.ทม.สก. ศูนย์ที่ ๔ (ตลาดสระแก้ว)
๘	โครงการจ้างจัดทำ ประตูโรงเรียน โรงเรียนเทศบาล ๑ (หนองกะพ้ออนุสรณ์)	เพื่อให้นักเรียนมีความปลอดภัยและควบคุมการเข้า-ออก ให้เป็นไปด้วยความเรียบร้อย	จัดทำประตูโรงเรียน ยาว ๖ เมตร สูง ๒ เมตร จำนวน ๒ ด้าน ประตูทางเข้า ๑ ชุด ประตูทางออก ๑ ชุด (ตามแบบแปลน ทม.สระแก้ว)		๒๔๐,๐๐๐				ประตูทางเข้า - ออก โรงเรียน จำนวน ๒ ชุด	โรงเรียนมีประตูทางเข้า-ออก ที่ชัดเจน มีความมั่นคง ปลอดภัย	กองการศึกษา รร.ท.๑

รายละเอียดโครงการพัฒนา

แผนพัฒนาท้องถิ่น (พ.ศ. ๒๕๖๖ - ๒๕๗๐)

เทศบาลเมืองสระแก้ว อำเภอเมืองสระแก้ว จังหวัดสระแก้ว

ก. ยุทธศาสตร์จังหวัดที่ ๑ เสริมสร้างศักยภาพในการพัฒนาตนเอง เพื่อยกระดับมาตรฐาน คุณภาพชีวิตสำหรับคนทุกช่วงวัยในทุกด้านความต้องการของชีวิต

เพื่อสุขภาวะที่ดี รวมทั้งรายได้ สังคม และสิ่งแวดล้อม

ข. ยุทธศาสตร์การพัฒนาขององค์กรปกครองส่วนท้องถิ่นในเขตจังหวัดสระแก้ว ยุทธศาสตร์ที่ ๒ ด้านการพัฒนา การศึกษา สาธารณสุข และสังคมที่มีคุณภาพชีวิตที่ยั่งยืน

และยุทธศาสตร์ที่ ๑ ด้านการพัฒนาโครงสร้างพื้นฐานสู่ความเป็นเมืองแห่งอนาคต

๔. ยุทธศาสตร์การพัฒนาด้านการศึกษา การกีฬา ศาสนา ศิลปะวัฒนธรรม จารีตประเพณี ภูมิปัญญาท้องถิ่น และการท่องเที่ยว

๔.๓ แผนงานอุตสาหกรรมและการโยธา

ที่	โครงการ	วัตถุประสงค์	เป้าหมาย (ผลผลิตของโครงการ)	งบประมาณ					ตัวชี้วัด (KPI)	ผลที่คาดว่าจะได้รับ	หน่วยงาน รับผิดชอบ หลัก
				๒๕๖๖ (บาท)	๒๕๖๗ (บาท)	๒๕๖๘ (บาท)	๒๕๖๙ (บาท)	๒๕๗๐ (บาท)			
๙	โครงการก่อสร้างหลังคา คลุมสนามเด็กเล่น โรงเรียนเทศบาล ๒ (บ้านลัดกะสัง)	เพื่อให้โรงเรียนมี สนามเด็กเล่นที่ ร่มรื่นมีความปลอดภัย และสวยงาม	ก่อสร้างหลังคาคลุมสนาม เด็กเล่น จำนวน ๑ หลัง ขนาด ๒๕ X ๒๕ เมตร (ตามแบบแปลน ทม.สระแก้ว)					๒,๒๐๐,๐๐๐	หลังคาคลุมสนาม เด็กเล่น จำนวน ๑ หลัง	นักเรียนมีสนาม เด็กเล่นในร่มที่มี ความปลอดภัย และสวยงาม	กองการศึกษา ร.ร.ท.๒
๑๐	โครงการปรับปรุงอาคารเรียน ๔/๑๒ (อาคารประถมศึกษา) โรงเรียนเทศบาล ๑ (หนองกะพ้ออนุสรณ์)	เพื่อกันห้องเป็น ห้องพักครู ห้องประชุม ห้องสำนักงานต่างๆ	กันห้องใต้อาคารเรียน ๔/๑๒ อาคารประถมฯ) ขนาดกว้าง ๑๑.๑๐ เมตร ยาว ๑๖.๔๐ เมตร จำนวน ๑ ห้อง และกว้าง ๔ เมตร ยาว ๘.๕๐ เมตร จำนวน ๒ ห้อง			๑,๐๐๐,๐๐๐			ห้องใต้อาคารเรียน ๔-ธ.ค. จำนวน ๓ ห้อง	โรงเรียนมีห้อง ปฏิบัติงานที่เป็น สัดส่วน เพียงพอต่อ การปฏิบัติงานและ จัดกิจกรรมต่างๆ	กองการศึกษา ร.ร.ท.๑

รายละเอียดโครงการพัฒนา

แผนพัฒนาท้องถิ่น (พ.ศ. ๒๕๖๖ - ๒๕๗๐)

เทศบาลเมืองสระแก้ว อำเภอเมืองสระแก้ว จังหวัดสระแก้ว

ก. ยุทธศาสตร์จังหวัดที่ ๑ เสริมสร้างศักยภาพในการพัฒนาตนเอง เพื่อยกระดับมาตรฐาน คุณภาพชีวิตสำหรับคนทุกช่วงวัยในทุกด้านความต้องการของชีวิต เพื่อสุขภาวะที่ดี รวมทั้งรายได้ สังคม และสิ่งแวดล้อม

ข. ยุทธศาสตร์การพัฒนาขององค์กรปกครองส่วนท้องถิ่นในเขตจังหวัดสระแก้ว ยุทธศาสตร์ที่ ๒ ด้านการพัฒนา การศึกษา สาธารณสุข และสังคมที่มีคุณภาพชีวิตที่ยั่งยืน และยุทธศาสตร์ที่ ๑ ด้านการพัฒนาโครงสร้างพื้นฐานสู่ความเป็นเมืองแห่งอนาคต

๔. ยุทธศาสตร์การพัฒนาด้านการศึกษา การกีฬา ศาสนา ศิลปะวัฒนธรรม จารีตประเพณี ภูมิปัญญาท้องถิ่น และการท่องเที่ยว

๔.๓ แผนงานอุตสาหกรรมและการโยธา

ที่	โครงการ	วัตถุประสงค์	เป้าหมาย (ผลผลิตของโครงการ)	งบประมาณ					ตัวชี้วัด (KPI)	ผลที่คาดว่าจะได้รับ	หน่วยงานรับผิดชอบหลัก
				๒๕๖๖ (บาท)	๒๕๖๗ (บาท)	๒๕๖๘ (บาท)	๒๕๖๙ (บาท)	๒๕๗๐ (บาท)			
๑๑	โครงการปรับปรุงอาคารเรียน ศพด.ทม.สก. ศูนย์ที่ ๒ (บ้านลัดกะสัง)	เพื่อให้อาคาร มีความสวยงาม สะอาด น่าอยู่ เอื้อต่อการจัดการเรียนการสอน	ทาสีอาคารเรียนทั้งภายในและภายนอก ได้แก่ งานชุดล้างสีผนังเดิม, งานทาสีน้ำพลาสติกฯ งานทาสีน้ำมัน	๑๔๖,๗๐๐					อาคารเรียนที่ปรับปรุงโดยทาสีให้สวยงาม	ศูนย์พัฒนาเด็กเล็ก มีอาคารเรียนที่สวยงาม น่าอยู่ เอื้อต่อการจัดการเรียนการสอน	กองการศึกษา ศพด.ทม.สก. ศูนย์ที่ ๒ (บ้านลัดกะสัง)
๑๒	โครงการปรับปรุง/ซ่อมแซมอาคารเรียน ศพด.ทม.สก. ศูนย์ที่ ๑ (บ้านหนองนกเขา)	เพื่อใช้ในการจัดการเรียนการสอนและเป็นแหล่งค้นคว้าหาความรู้ และเพื่อความสวยงามของอาคารเรียน	ปรับปรุงซ่อมแซมอาคารเรียนหลังที่ ๑,๒,๓ ได้แก่ งานรื้อถอน, มุงหลังคา ปรับปรุงห้องสมุด, ทาสี (ตามแบบแปลน ทม.สระแก้ว)	๔๔๘,๓๐๕					อาคารเรียนที่ปรับปรุงจำนวน ๑ แห่ง	ศพด.มีความสวยงาม เป็นแหล่งค้นคว้าหาความรู้และใช้จัดการเรียนการสอน ป้องกันการรั่วซึมของน้ำในฤดูฝนได้	กองการศึกษา ศพด.ทม.สก. ศูนย์ที่ ๑

รายละเอียดโครงการพัฒนา

แผนพัฒนาท้องถิ่น (พ.ศ. ๒๕๖๖ - ๒๕๗๐)

เทศบาลเมืองสระแก้ว อำเภอเมืองสระแก้ว จังหวัดสระแก้ว

ก. ยุทธศาสตร์จังหวัดที่ ๑ เสริมสร้างศักยภาพในการพัฒนาตนเอง เพื่อยกระดับมาตรฐาน คุณภาพชีวิตสำหรับคนทุกช่วงวัยในทุกด้านความต้องการของชีวิต เพื่อสุขภาวะที่ดี รวมทั้งรายได้ สังคม และสิ่งแวดล้อม

ข. ยุทธศาสตร์การพัฒนาขององค์กรปกครองส่วนท้องถิ่นในเขตจังหวัดสระแก้ว ยุทธศาสตร์ที่ ๒ ด้านการพัฒนา การศึกษา สาธารณสุข และสังคมที่มีคุณภาพชีวิตที่ยั่งยืน และยุทธศาสตร์ที่ ๑ ด้านการพัฒนาโครงสร้างพื้นฐานสู่ความเป็นเมืองแห่งอนาคต

๔. ยุทธศาสตร์การพัฒนาด้านการศึกษา การกีฬา ศาสนา ศิลปะวัฒนธรรม จารีตประเพณี ภูมิปัญญาท้องถิ่น และการท่องเที่ยว

๔.๓ แผนงานอุตสาหกรรมและการโยธา

ที่	โครงการ	วัตถุประสงค์	เป้าหมาย (ผลผลิตของโครงการ)	งบประมาณ					ตัวชี้วัด (KPI)	ผลที่คาดว่าจะได้รับ	หน่วยงาน รับผิดชอบ หลัก
				๒๕๖๖ (บาท)	๒๕๖๗ (บาท)	๒๕๖๘ (บาท)	๒๕๖๙ (บาท)	๒๕๗๐ (บาท)			
๑๓	โครงการปรับปรุงอาคารเรียน ศพด.ทม.สก. ศูนย์ที่ ๒ (บ้านลาดกะสัง)	เพื่อให้หลังคาอาคารเรียนของ ศพด. อยู่ในสภาพดี ป้องกันน้ำรั่วซึมได้อย่างมีประสิทธิภาพ	เปลี่ยนหลังคาและฝ้าเพดานอาคารเรียน ศพด. ได้แก่ งานรื้อหลังคาและฝ้าเพดาน,งานติดตั้งวัสดุ มุงหลังคา		๔๘๘,๐๐๐				อาคารเรียนที่ปรับปรุง จำนวน ๑ แห่ง	ศูนย์พัฒนาเด็กเล็ก มีหลังคาที่สามารถกันแดดกันฝนป้องกัน การรั่วซึมได้อย่างมีประสิทธิภาพ	กองการศึกษา ศพด.ทม.สก. ศูนย์ที่ ๒
๑๔	โครงการปรับปรุงอาคารเรียน ศพด.ทม.สก. ศูนย์ที่ ๓ (บ้านหนองกะพ้อ)	เพื่อให้หลังคาอาคารเรียนของ ศพด. อยู่ในสภาพดี ป้องกันน้ำรั่วซึมได้อย่างมีประสิทธิภาพ	เปลี่ยนหลังคาและฝ้าเพดานอาคารเรียน ศพด. ได้แก่ งานรื้อหลังคาและฝ้าเพดาน,งานติดตั้งวัสดุ มุงหลังคา (ตามแบบแปลน ทม.สระแก้ว)	๔๓๓,๒๕๐					อาคารเรียนที่ปรับปรุง จำนวน ๑ แห่ง	ศูนย์พัฒนาเด็กเล็ก มีหลังคาที่สามารถกันแดดกันฝน ป้องกันการรั่วซึมของน้ำได้อย่างมีประสิทธิภาพ	กองการศึกษา ศพด.ทม.สก. ศูนย์ที่ ๓

รายละเอียดโครงการพัฒนา

แผนพัฒนาท้องถิ่น (พ.ศ. ๒๕๖๖ - ๒๕๗๐)

เทศบาลเมืองสระแก้ว อำเภอเมืองสระแก้ว จังหวัดสระแก้ว

ก. ยุทธศาสตร์จังหวัดที่ ๑ เสริมสร้างศักยภาพในการพัฒนาตนเอง เพื่อยกระดับมาตรฐาน คุณภาพชีวิตสำหรับคนทุกช่วงวัยในทุกด้านความต้องการของชีวิต

เพื่อสุขภาวะที่ดี รวมทั้งรายได้ สังคม และสิ่งแวดล้อม

ข. ยุทธศาสตร์การพัฒนาขององค์กรปกครองส่วนท้องถิ่นในเขตจังหวัดสระแก้ว ยุทธศาสตร์ที่ ๒ ด้านการพัฒนา การศึกษา สาธารณสุข และสังคมที่มีคุณภาพชีวิตที่ยั่งยืน

และยุทธศาสตร์ที่ ๑ ด้านการพัฒนาโครงสร้างพื้นฐานสู่ความเป็นเมืองแห่งอนาคต

๔. ยุทธศาสตร์การพัฒนาด้านการศึกษา การกีฬา ศาสนา ศิลปะวัฒนธรรม จารีตประเพณี ภูมิปัญญาท้องถิ่น และการท่องเที่ยว

๔.๓ แผนงานอุตสาหกรรมและการโยธา

ที่	โครงการ	วัตถุประสงค์	เป้าหมาย (ผลผลิตของโครงการ)	งบประมาณ					ตัวชี้วัด (KPI)	ผลที่คาดว่าจะได้รับ	หน่วยงาน รับผิดชอบ หลัก
				๒๕๖๖ (บาท)	๒๕๖๗ (บาท)	๒๕๖๘ (บาท)	๒๕๖๙ (บาท)	๒๕๗๐ (บาท)			
๑๕	โครงการก่อสร้างอาคารศูนย์พัฒนาเด็กเล็ก	เพื่อรองรับเด็กเล็กที่จะเข้ารับการศึกษาเตรียมความพร้อมที่มีจำนวนมากขึ้นทุกปี	ก่อสร้างอาคารศูนย์พัฒนาเด็กเล็ก จำนวน ๑ หลัง ขนาด ๘๑ - ๑๐๐ คน ตามแบบ สส.ศพต.๓ (แบบตอกเสาเข็ม)		๒,๙๖๓,๙๐๐				อาคารศูนย์พัฒนาเด็กเล็ก จำนวน ๑ หลัง	มีศูนย์พัฒนาเด็กเล็กขนาดใหญ่รองรับจำนวนเด็กที่เพิ่มขึ้นได้อย่างเพียงพอ	กองการศึกษา
๑๖	โครงการก่อสร้างหลังคาเชื่อมต่ออาคาร ศพต.ทม.สก. ศูนย์ที่ ๒ (บ้านลาดกะสัง)	เพื่อให้ศูนย์พัฒนาเด็กเล็กมีพื้นที่ในการทำกิจกรรมและจัดการเรียนการสอนได้อย่างเพียงพอ	ก่อสร้างหลังคาเชื่อมต่ออาคาร (ตามแบบแปลน ทม.สระแก้ว)		๙๕๒,๖๐๐				หลังคาเชื่อมต่ออาคาร ศพต. ศูนย์ที่ ๒	ศูนย์พัฒนาเด็กเล็กมีพื้นที่ในการทำกิจกรรมและจัดการเรียนการสอนได้อย่างเพียงพอ	กองการศึกษา ศพต.ทม.สก. ศูนย์ที่ ๒

รายละเอียดโครงการพัฒนา

แผนพัฒนาท้องถิ่น (พ.ศ. ๒๕๖๖ - ๒๕๗๐)

เทศบาลเมืองสระแก้ว อำเภอเมืองสระแก้ว จังหวัดสระแก้ว

ก. ยุทธศาสตร์จังหวัดที่ ๑ เสริมสร้างศักยภาพในการพัฒนาตนเอง เพื่อยกระดับมาตรฐาน คุณภาพชีวิตสำหรับคนทุกช่วงวัยในทุกด้านความต้องการของชีวิต เพื่อสุขภาวะที่ดี รวมทั้งรายได้ สังคม และสิ่งแวดล้อม

ข. ยุทธศาสตร์การพัฒนาขององค์กรปกครองส่วนท้องถิ่นในเขตจังหวัดสระแก้ว ยุทธศาสตร์ที่ ๒ ด้านการพัฒนา การศึกษา สาธารณสุข และสังคมที่มีคุณภาพชีวิตที่ยั่งยืน และยุทธศาสตร์ที่ ๑ ด้านการพัฒนาโครงสร้างพื้นฐานสู่ความเป็นเมืองแห่งอนาคต

๔. ยุทธศาสตร์การพัฒนาด้านการศึกษา การกีฬา ศาสนา ศิลปะวัฒนธรรม จารีตประเพณี ภูมิปัญญาท้องถิ่น และการท่องเที่ยว

๔.๓ แผนงานอุตสาหกรรมและการโยธา

ที่	โครงการ	วัตถุประสงค์	เป้าหมาย (ผลผลิตของโครงการ)	งบประมาณ					ตัวชี้วัด (KPI)	ผลที่คาดว่าจะได้รับ	หน่วยงาน รับผิดชอบ หลัก
				๒๕๖๖ (บาท)	๒๕๖๗ (บาท)	๒๕๖๘ (บาท)	๒๕๖๙ (บาท)	๒๕๗๐ (บาท)			
๑๗	โครงการปรับปรุงอาคารเรียนของ ศพด.ทม.สก.ศูนย์ที่ ๔ (ตลาดสระแก้ว)	เพื่อให้ศูนย์พัฒนาเด็กเล็กมีห้องเรียนเพียงพอกับจำนวนนักเรียนที่เพิ่มขึ้น	ต่อเติมห้องเรียนจำนวน ๒ ห้อง (ตามแบบแปลน ทม.สระแก้ว)	๔๘๙,๔๑๗					ห้องเรียน จำนวน ๒ ห้อง	ศูนย์พัฒนาเด็กเล็ก มีห้องเรียนที่ใช้จัดการเรียนการสอน อย่างเพียงพอ	กองการศึกษา ศพด.ทม.สก. ศูนย์ที่ ๔
๑๘	โครงการปรับปรุงอาคารเรียน ศพด.ทม.สก. ศูนย์ที่ ๒ (บ้านลัดกะสัง)	เพื่อให้ศูนย์พัฒนาเด็กเล็กมีห้องเรียนเพียงพอกับจำนวนนักเรียนที่เพิ่มขึ้น	กั้นห้องเรียนจำนวน ๒ ห้อง ได้แก่ งานปรับพื้นที่ งานโครงสร้างวิศวกรรม งานสถาปัตยกรรม	๒๘๔,๙๐๐					อาคารเรียน ศพด.ศูนย์ที่ ๒ จำนวน ๒ ห้อง	ศูนย์พัฒนาเด็กเล็ก มีห้องเรียนที่ใช้ในการจัดการเรียนการสอน อย่างเพียงพอ	กองการศึกษา ศพด.ทม.สก. ศูนย์ที่ ๒
๑๙	โครงการก่อสร้าง ป้ายชื่อโรงเรียน โรงเรียนเทศบาล ๑	ทำป้ายชื่อโรงเรียนให้มองเห็นชัดเจนและสวยงาม	รื้อถอนโครงสร้างป้ายเดิม และจัดทำป้ายใหม่	๑๙๔,๘๕๓					ป้ายโรงเรียน จำนวน ๑ ป้าย	ทำให้ป้ายชื่อโรงเรียนมีความสวยงาม	กองการศึกษา ร.ร.ท.๑

รายละเอียดโครงการพัฒนา

แผนพัฒนาท้องถิ่น (พ.ศ. ๒๕๖๖ - ๒๕๗๐)

เทศบาลเมืองสระแก้ว อำเภอเมืองสระแก้ว จังหวัดสระแก้ว

ก. ยุทธศาสตร์จังหวัดที่ ๑ เสริมสร้างศักยภาพในการพัฒนาตนเอง เพื่อยกระดับมาตรฐาน คุณภาพชีวิตสำหรับคนทุกช่วงวัยในทุกด้านความต้องการของชีวิต เพื่อสุขภาวะที่ดี รวมทั้งรายได้ สังคม และสิ่งแวดล้อม

ข. ยุทธศาสตร์การพัฒนาขององค์กรปกครองส่วนท้องถิ่นในเขตจังหวัดสระแก้ว ยุทธศาสตร์ที่ ๒ ด้านการพัฒนา การศึกษา สาธารณสุข และสังคมที่มีคุณภาพชีวิตที่ยั่งยืน และยุทธศาสตร์ที่ ๑ ด้านการพัฒนาโครงสร้างพื้นฐานสู่ความเป็นเมืองแห่งอนาคต

๔. ยุทธศาสตร์การพัฒนาด้านการศึกษา การกีฬา ศาสนา ศิลปะวัฒนธรรม จารีตประเพณี ภูมิปัญญาท้องถิ่น และการท่องเที่ยว

๔.๓ แผนงานอุตสาหกรรมและการโยธา

ที่	โครงการ	วัตถุประสงค์	เป้าหมาย (ผลผลิตของโครงการ)	งบประมาณ					ตัวชี้วัด (KPI)	ผลที่คาดว่าจะได้รับ	หน่วยงาน รับผิดชอบ หลัก
				๒๕๖๖ (บาท)	๒๕๖๗ (บาท)	๒๕๖๘ (บาท)	๒๕๖๙ (บาท)	๒๕๗๐ (บาท)			
๒๐	โครงการปรับปรุงอาคาร ศพด.ทม.สก. ศูนย์ที่ ๒ (บ้านลัดทะสัง)	เพื่อให้นักเรียนมี ที่ล้าหน้าแปรงพิน อย่างเพียงพอและ ถูกสุขลักษณะ	ทำที่ล้าหน้าแปรงพิน ได้แก่ งานปรับพื้นที่ ถมดิน วางผังก่อสร้าง โครงสร้างวิศวกรรม, งานสถาปัตยกรรม	๔๓,๕๐๐					ที่ล้าหน้า แปรงพิน ศพด.ทม.สก. ศูนย์ที่ ๒	ศูนย์พัฒนาเด็กเล็ก มีที่ล้าหน้าแปรงพิน เพียงพอและถูก สุขลักษณะ	กองการศึกษา ศพด.ทม.สก. ศูนย์ที่ ๒
๒๑	โครงการก่อสร้างห้องปฏิบัติการทางวิทยาศาสตร์ โรงเรียนเทศบาล ๑ (หนองกะพ้ออนุสรณ์)	เพื่อให้มีห้องปฏิบัติการทางวิทยาศาสตร์ ในการจัดการเรียน การสอน	ก่อสร้างห้องปฏิบัติการทางวิทยาศาสตร์ ขนาด ๕ x ๙ เมตร จำนวน ๒ ห้อง เต็มรูปแบบ			๑,๐๐๐,๐๐๐			ห้องปฏิบัติการทางวิทยาศาสตร์ จำนวน ๒ ห้อง	โรงเรียนมีห้องปฏิบัติการทางวิทยาศาสตร์ ที่ทันสมัย มีวัสดุ อุปกรณ์ในการ ทดลองและการจัด การเรียนการสอน	กองการศึกษา ร.ร.ท.๑

รายละเอียดโครงการพัฒนา

แผนพัฒนาท้องถิ่น (พ.ศ. ๒๕๖๖ - ๒๕๗๐)

เทศบาลเมืองสระแก้ว อำเภอเมืองสระแก้ว จังหวัดสระแก้ว

ก. ยุทธศาสตร์จังหวัดที่ ๑ เสริมสร้างศักยภาพในการพัฒนาตนเอง เพื่อยกระดับมาตรฐาน คุณภาพชีวิตสำหรับคนทุกช่วงวัยในทุกด้านความต้องการของชีวิต เพื่อสุขภาวะที่ดี รวมทั้งรายได้ สังคม และสิ่งแวดล้อม

ข. ยุทธศาสตร์การพัฒนาขององค์กรปกครองส่วนท้องถิ่นในเขตจังหวัดสระแก้ว ยุทธศาสตร์ที่ ๒ ด้านการพัฒนา การศึกษา สาธารณสุข และสังคมที่มีคุณภาพชีวิตที่ยั่งยืน และยุทธศาสตร์ที่ ๑ ด้านการพัฒนาโครงสร้างพื้นฐานสู่ความเป็นเมืองแห่งอนาคต

๔. ยุทธศาสตร์การพัฒนาด้านการศึกษา การกีฬา ศาสนา ศิลปะวัฒนธรรม จารีตประเพณี ภูมิปัญญาท้องถิ่น และการท่องเที่ยว

๔.๓ แผนงานอุตสาหกรรมและการโยธา

ที่	โครงการ	วัตถุประสงค์	เป้าหมาย (ผลผลิตของโครงการ)	งบประมาณ					ตัวชี้วัด (KPI)	ผลที่คาดว่าจะได้รับ	หน่วยงานรับผิดชอบหลัก
				๒๕๖๖ (บาท)	๒๕๖๗ (บาท)	๒๕๖๘ (บาท)	๒๕๖๙ (บาท)	๒๕๗๐ (บาท)			
๒๒	โครงการปรับปรุง/ซ่อมแซม อาคารเรียน/อาคารประกอบ โรงเรียนเทศบาล ๑ (โครงการสนับสนุนค่าใช้จ่าย การบริหารสถานศึกษา)	เพื่อให้อาคารมีสภาพดี ห้องสำนักงานต่างๆ สามารถใช้งานได้ อย่างมีประสิทธิภาพ	ปรับปรุง/ซ่อมแซมอาคารได้แก่ งานรื้อถอนฝ้าฯ เปลี่ยนวัสดุ ฝ้าเพดาน	๑๕๐,๐๐๐					อาคารเรียน อาคารประกอบ ที่ปรับปรุง จำนวน ๑ แห่ง	อาคารเรียนมีสภาพมั่นคงแข็งแรงสามารถใช้จัดกิจกรรมการเรียนการสอนได้อย่างมีประสิทธิภาพ	กองการศึกษา ร.ร.ท.๑
๒๓	โครงการก่อสร้างสนาม บาสเกตบอล สวนสาธารณะ สระแก้ว - สระขวัญ	เพื่ออำนวยความสะดวกแก่ประชาชน ในการออกกำลังกาย ในสวนสาธารณะ มีสนามบาสเกตบอลที่ได้มาตรฐาน	ก่อสร้างสนาม บาสเกตบอล ขนาด ๑๕ x ๒๘ เมตร (ตามแบบแปลน ทม.สระแก้ว)					๕๐๐,๐๐๐	สนามบาสเกตบอลที่ได้มาตรฐาน จำนวน ๑ แห่ง	มีสนามบาสเกตบอลที่ได้มาตรฐาน สำหรับบริการประชาชน	กองช่าง

รายละเอียดโครงการพัฒนา

แผนพัฒนาท้องถิ่น (พ.ศ. ๒๕๖๖ - ๒๕๗๐)

เทศบาลเมืองสระแก้ว อำเภอเมืองสระแก้ว จังหวัดสระแก้ว

ก. ยุทธศาสตร์จังหวัดที่ ๑ เสริมสร้างศักยภาพในการพัฒนาตนเอง เพื่อยกระดับมาตรฐาน คุณภาพชีวิตสำหรับคนทุกช่วงวัยในทุกด้านความต้องการของชีวิต เพื่อสุขภาวะที่ดี รวมทั้งรายได้ สังคม และสิ่งแวดล้อม

ข. ยุทธศาสตร์การพัฒนาขององค์กรปกครองส่วนท้องถิ่นในเขตจังหวัดสระแก้ว ยุทธศาสตร์ที่ ๒ ด้านการพัฒนา การศึกษา สาธารณสุข และสังคมที่มีคุณภาพชีวิตที่ยั่งยืน และยุทธศาสตร์ที่ ๑ ด้านการพัฒนาโครงสร้างพื้นฐานสู่ความเป็นเมืองแห่งอนาคต

๔. ยุทธศาสตร์การพัฒนาด้านการศึกษา การกีฬา ศาสนา ศิลปะวัฒนธรรม จารีตประเพณี ภูมิปัญญาท้องถิ่น และการท่องเที่ยว

๔.๓ แผนงานอุตสาหกรรมและการโยธา

ที่	โครงการ	วัตถุประสงค์	เป้าหมาย (ผลผลิตของโครงการ)	งบประมาณ					ตัวชี้วัด (KPI)	ผลที่คาดว่าจะได้รับ	หน่วยงาน รับผิดชอบ หลัก
				๒๕๖๖ (บาท)	๒๕๖๗ (บาท)	๒๕๖๘ (บาท)	๒๕๖๙ (บาท)	๒๕๗๐ (บาท)			
๒๔	โครงการก่อสร้างสนามฟุตบอลหญ้าเทียมเทศบาลเมืองสระแก้ว	เพื่ออำนวยความสะดวกแก่ประชาชนในการออกกำลังกาย	ก่อสร้างสนามฟุตบอลหญ้าเทียมขนาด ๒๕ x ๔๒ เมตร จำนวน ๑ แห่ง (ตามแบบแปลน ทม.สระแก้ว)	๑๐,๐๐๐,๐๐๐					สนามฟุตบอลหญ้าเทียมที่ได้มาตรฐาน จำนวน ๑ แห่ง	มีสถานที่สำหรับให้ประชาชนทั่วไปได้ออกกำลังกาย	กองช่าง
๒๕	โครงการก่อสร้างสระว่ายน้ำมาตรฐานเทศบาลเมืองสระแก้ว	เพื่อให้ประชาชนได้มีสระว่ายน้ำสำหรับกิจกรรมการออกกำลังกายทางน้ำ ที่ได้มาตรฐาน	ก่อสร้างสระว่ายน้ำมาตรฐาน จำนวน ๑ แห่ง (ตามแบบแปลน ทม.สระแก้ว)	๒๕,๐๐๐,๐๐๐					สระว่ายน้ำที่ได้มาตรฐาน จำนวน ๑ แห่ง	ประชาชนโดยทั่วไปมีสระว่ายน้ำสำหรับออกกำลังกาย และสามารถใช้ฝึกหัดว่ายน้ำเพื่อการกีฬาได้	กองช่าง

รายละเอียดโครงการพัฒนา

แผนพัฒนาท้องถิ่น (พ.ศ. ๒๕๖๖ - ๒๕๗๐)

เทศบาลเมืองสระแก้ว อำเภอเมืองสระแก้ว จังหวัดสระแก้ว

ก. ยุทธศาสตร์จังหวัดที่ ๑ เสริมสร้างศักยภาพในการพัฒนาตนเอง เพื่อยกระดับมาตรฐาน คุณภาพชีวิตสำหรับคนทุกช่วงวัยในทุกด้านความต้องการของชีวิต

เพื่อสุขภาวะที่ดี รวมทั้งรายได้ สังคม และสิ่งแวดล้อม

ข. ยุทธศาสตร์การพัฒนาขององค์กรปกครองส่วนท้องถิ่นในเขตจังหวัดสระแก้ว ยุทธศาสตร์ที่ ๒ ด้านการพัฒนา การศึกษา สาธารณสุข และสังคมที่มีคุณภาพชีวิตที่ยั่งยืน

และยุทธศาสตร์ที่ ๑ ด้านการพัฒนาโครงสร้างพื้นฐานสู่ความเป็นเมืองแห่งอนาคต

๔. ยุทธศาสตร์การพัฒนาด้านการศึกษา การกีฬา ศาสนา ศิลปะวัฒนธรรม จารีตประเพณี ภูมิปัญญาท้องถิ่น และการท่องเที่ยว

๔.๓ แผนงานอุตสาหกรรมและการโยธา

ที่	โครงการ	วัตถุประสงค์	เป้าหมาย (ผลผลิตของโครงการ)	งบประมาณ					ตัวชี้วัด (KPI)	ผลที่คาดว่าจะได้รับ	หน่วยงาน รับผิดชอบ หลัก
				๒๕๖๖ (บาท)	๒๕๖๗ (บาท)	๒๕๖๘ (บาท)	๒๕๖๙ (บาท)	๒๕๗๐ (บาท)			
๒๖	โครงการปรับปรุง สนามเทนนิส (บริเวณชุมชนเมือง ย่อยที่ ๑๖)	เพื่ออำนวยความสะดวก สะดวกแก่ประชาชน ในการออกกำลังกาย	ดำเนินการปรับปรุงสนาม เทนนิส จำนวน ๒ สนาม (ตามแบบแปลน ทม.สระแก้ว)	๗๐๐,๐๐๐					สนามเทนนิส จำนวน ๒ สนาม	มีสถานที่สำหรับใช้ ออกกำลังกาย และเล่นกีฬา ให้แก่ประชาชน	กองช่าง
รวม ๒๖ โครงการ				๔๙,๑๗๕,๕๒๕	๔,๘๒๕,๑๙๕	๖,๓๕๐,๐๐๐	๐	๒,๗๐๐,๐๐๐			

รายละเอียดโครงการพัฒนา
แผนพัฒนาท้องถิ่น (พ.ศ. ๒๕๖๖ - ๒๕๗๐)

เทศบาลเมืองสระแก้ว อำเภอเมืองสระแก้ว จังหวัดสระแก้ว

ก. ยุทธศาสตร์จังหวัดที่ ๑ เสริมสร้างศักยภาพในการพัฒนาตนเอง เพื่อยกระดับมาตรฐาน คุณภาพชีวิตสำหรับคนทุกช่วงวัยในทุกด้านความต้องการของชีวิต เพื่อสุขภาวะที่ดี รวมทั้งรายได้ สังคม และสิ่งแวดล้อม

ข. ยุทธศาสตร์การพัฒนาขององค์กรปกครองส่วนท้องถิ่นในเขตจังหวัดสระแก้ว ยุทธศาสตร์ที่ ๗ ด้านการพัฒนา การเมือง การปกครอง การบริหารราชการที่มีประสิทธิภาพ

๕. ยุทธศาสตร์การพัฒนาด้านการบริหารจัดการที่ดีและการบริการสาธารณะ

๕.๑ แผนงานบริหารงานทั่วไป

ที่	โครงการ	วัตถุประสงค์	เป้าหมาย (ผลผลิตของโครงการ)	งบประมาณ					ตัวชี้วัด (KPI)	ผลที่คาดว่าจะได้รับ	หน่วยงาน รับผิดชอบหลัก
				๒๕๖๖ (บาท)	๒๕๖๗ (บาท)	๒๕๖๘ (บาท)	๒๕๖๙ (บาท)	๒๕๗๐ (บาท)			
๑	โครงการฝึกอบรมสัมมนา และทัศนศึกษาดูงาน ในประเทศและหรือ ต่างประเทศ	เพื่อส่งเสริมการบริหารราชการตามหลักธรรมาภิบาลต่อต้านการทุจริต และเตรียมความพร้อมในการเป็นต้นแบบการต่อต้านการทุจริต เสริมสร้างและปรับปรุงกลไกในการตรวจสอบฯ	คณะผู้บริหาร,สมาชิกสภา พนักงานเทศบาล, พนักงานจ้าง,ผู้บริหาร สถานศึกษาผู้ปฏิบัติงาน ฝ่ายสนับสนุนและเจ้าหน้าที่ที่เกี่ยวข้อง จำนวน ๑๐๐ คน	๔๕๐,๐๐๐	๔๕๐,๐๐๐	๔๕๐,๐๐๐	๔๕๐,๐๐๐	๔๕๐,๐๐๐	บุคลากรในสังกัดเทศบาลสามารถนำหลักธรรมาภิบาลไปปฏิบัติงานให้เป็นที่พอใจตามวัตถุประสงค์เพิ่มขึ้น ร้อยละ ๘๐	เพื่อพัฒนาบุคลากรให้มีความรู้สามารถเสริมสร้างศักยภาพในการปฏิบัติงาน	สำนักปลัดเทศบาล

รายละเอียดโครงการพัฒนา
แผนพัฒนาท้องถิ่น (พ.ศ. ๒๕๖๖ - ๒๕๗๐)

เทศบาลเมืองสระแก้ว อำเภอเมืองสระแก้ว จังหวัดสระแก้ว

ก. ยุทธศาสตร์จังหวัดที่ ๑ เสริมสร้างศักยภาพในการพัฒนาตนเอง เพื่อยกระดับมาตรฐาน คุณภาพชีวิตสำหรับคนทุกช่วงวัยในทุกด้านความต้องการของชีวิต เพื่อสุขภาวะที่ดี รวมทั้งรายได้ สังคม และสิ่งแวดล้อม

ข. ยุทธศาสตร์การพัฒนาขององค์กรปกครองส่วนท้องถิ่นในเขตจังหวัดสระแก้ว ยุทธศาสตร์ที่ ๗ ด้านการพัฒนา การเมือง การปกครอง การบริหารราชการที่มีประสิทธิภาพ

๕. ยุทธศาสตร์การพัฒนาด้านการบริหารจัดการที่ดีและการบริการสาธารณะ

๕.๑ แผนงานบริหารงานทั่วไป

ที่	โครงการ	วัตถุประสงค์	เป้าหมาย (ผลผลิตของโครงการ)	งบประมาณ					ตัวชี้วัด (KPI)	ผลที่คาดว่าจะได้รับ	หน่วยงาน รับผิดชอบหลัก
				๒๕๖๖ (บาท)	๒๕๖๗ (บาท)	๒๕๖๘ (บาท)	๒๕๖๙ (บาท)	๒๕๗๐ (บาท)			
๒	โครงการจัดงานวันเทศบาล	เพื่อเผยแพร่และประชาสัมพันธ์ให้ประชาชนได้ทราบถึงความเป็นมาและความสำคัญเทศบาล	จัดกิจกรรมต่างๆ เช่น ทำบุญตักบาตรถวายอาหารเพล ทำความสะอาดห้องปฏิบัติงาน บริเวณสวนสาธารณะ จัดบอร์ดแสดงผลงาน ผู้เข้าร่วม คณะผู้บริหาร, สท. พนักงานเทศบาล รวมทั้งประชาชน ไม่น้อยกว่า ๑๒๐ คน	๑๐,๐๐๐	๑๐,๐๐๐	๑๐,๐๐๐	๑๐,๐๐๐	๑๐,๐๐๐	ประชาชนได้รู้ถึงความสำคัญของวันเทศบาลเพิ่มมากขึ้น	ประชาชนได้ทราบถึงความเป็นมาของเทศบาลและเห็นถึงความสำคัญขององค์กรปกครองส่วนท้องถิ่น	สำนักปลัดเทศบาล

รายละเอียดโครงการพัฒนา
แผนพัฒนาท้องถิ่น (พ.ศ. ๒๕๖๖ - ๒๕๗๐)

เทศบาลเมืองสระแก้ว อำเภอเมืองสระแก้ว จังหวัดสระแก้ว

ก. ยุทธศาสตร์จังหวัดที่ ๑ เสริมสร้างศักยภาพในการพัฒนาตนเอง เพื่อยกระดับมาตรฐาน คุณภาพชีวิตสำหรับคนทุกช่วงวัยในทุกด้านความต้องการของชีวิต เพื่อสุขภาวะที่ดี รวมทั้งรายได้ สังคม และสิ่งแวดล้อม

ข. ยุทธศาสตร์การพัฒนาขององค์กรปกครองส่วนท้องถิ่นในเขตจังหวัดสระแก้ว ยุทธศาสตร์ที่ ๗ ด้านการพัฒนา การเมือง การปกครอง การบริหารราชการที่มีประสิทธิภาพ

๕. ยุทธศาสตร์การพัฒนาด้านการบริหารจัดการที่ดีและการบริการสาธารณะ

๕.๑ แผนงานบริหารงานทั่วไป

ที่	โครงการ	วัตถุประสงค์	เป้าหมาย (ผลผลิตของโครงการ)	งบประมาณ					ตัวชี้วัด (KPI)	ผลที่คาดว่าจะได้รับ	หน่วยงาน รับผิดชอบหลัก
				๒๕๖๖ (บาท)	๒๕๖๗ (บาท)	๒๕๖๘ (บาท)	๒๕๖๙ (บาท)	๒๕๗๐ (บาท)			
๓	โครงการปฏิบัติธรรมนำสุข	เพื่อให้บุคลากรของเทศบาลเมืองสระแก้วได้รับความรู้ความเข้าใจในหลักธรรมคำสอนของพุทธศาสนา ดียิ่งขึ้น สามารถนำไปปรับใช้ในการดำเนินชีวิตประจำ	คณะผู้บริหาร,พนักงาน ลูกจ้างประจำ,พนักงานจ้างเทศบาล เข้าร่วมปฏิบัติธรรม จำนวน ๕๐ คน	๒๐,๐๐๐	๒๐,๐๐๐	๒๐,๐๐๐	๒๐,๐๐๐	๒๐,๐๐๐	ผู้บริหาร,พนักงาน ลูกจ้าง,พนักงานจ้างเทศบาล มีความเข้าใจในหลักธรรมและสามารถนำไปปรับใช้ในชีวิตประจำวันได้อย่างมีความสุข	ผู้เข้าร่วมโครงการได้รับความรู้ในหลักคำสอนทางพระพุทธศาสนาที่ศนคทที่ดี ในการอยู่ร่วมกันในสังคมมีจิตใจเกื้อกูลช่วยเหลือซึ่งกัน	สำนักปลัดเทศบาล

รายละเอียดโครงการพัฒนา
แผนพัฒนาท้องถิ่น (พ.ศ. ๒๕๖๖ - ๒๕๗๐)

เทศบาลเมืองสระแก้ว อำเภอเมืองสระแก้ว จังหวัดสระแก้ว

ก. ยุทธศาสตร์จังหวัดที่ ๑ เสริมสร้างศักยภาพในการพัฒนาตนเอง เพื่อยกระดับมาตรฐาน คุณภาพชีวิตสำหรับคนทุกช่วงวัยในทุกด้านความต้องการของชีวิต เพื่อสุขภาวะที่ดี รวมทั้งรายได้ สังคม และสิ่งแวดล้อม

ข. ยุทธศาสตร์การพัฒนาขององค์กรปกครองส่วนท้องถิ่นในเขตจังหวัดสระแก้ว ยุทธศาสตร์ที่ ๗ ด้านการพัฒนา การเมือง การปกครอง การบริหารราชการที่มีประสิทธิภาพ

๕. ยุทธศาสตร์การพัฒนาด้านการบริหารจัดการที่ดีและการบริการสาธารณะ

๕.๑ แผนงานบริหารงานทั่วไป

ที่	โครงการ	วัตถุประสงค์	เป้าหมาย (ผลผลิตของโครงการ)	งบประมาณ					ตัวชี้วัด (KPI)	ผลที่คาดว่าจะได้รับ	หน่วยงาน รับผิดชอบหลัก
				๒๕๖๖ (บาท)	๒๕๖๗ (บาท)	๒๕๖๘ (บาท)	๒๕๖๙ (บาท)	๒๕๗๐ (บาท)			
๔	โครงการศูนย์ปฏิบัติการร่วมในการช่วยเหลือประชาชนขององค์กรปกครองส่วนท้องถิ่นระดับอำเภอ อำเภอเมืองสระแก้ว	เพื่อเป็นเงินอุดหนุนให้องค์กรปกครองส่วนท้องถิ่นดำเนินกิจกรรมอันเป็นสาธารณะประโยชน์ที่อยู่ในอำนาจหน้าที่ของเทศบาลและอำนวยความสะดวกให้แก่ประชาชนในการติดต่อราชการ	อุดหนุนให้กับหน่วยงานของรัฐตามโครงการศูนย์ปฏิบัติการร่วมในการช่วยเหลือประชาชนขององค์กรปกครองส่วนท้องถิ่นระดับอำเภอ	๒๕,๐๐๐	๒๕,๐๐๐	๒๕,๐๐๐	๒๕,๐๐๐	๒๕,๐๐๐	ประชาชนในเขตเทศบาลฯ ได้รับความสะดวกในการมาติดต่อราชการเพิ่มขึ้น	หน่วยงานภาครัฐมีส่วนร่วมกับกิจกรรมการบริหารจัดการร่วมกันอย่างบูรณาการ ประชาชนได้รับประโยชน์ในการติดต่อราชการ	สำนักปลัดเทศบาล (ที่ทำการปกครองอำเภอเมืองสระแก้ว)

รายละเอียดโครงการพัฒนา

แผนพัฒนาท้องถิ่น (พ.ศ. ๒๕๖๖ - ๒๕๗๐)

เทศบาลเมืองสระแก้ว อำเภอเมืองสระแก้ว จังหวัดสระแก้ว

ก. ยุทธศาสตร์จังหวัดที่ ๑ เสริมสร้างศักยภาพในการพัฒนาตนเอง เพื่อยกระดับมาตรฐาน คุณภาพชีวิตสำหรับคนทุกช่วงวัยในทุกด้านความต้องการของชีวิต เพื่อสุขภาวะที่ดี รวมทั้งรายได้ สังคม และสิ่งแวดล้อม

ข. ยุทธศาสตร์การพัฒนาขององค์กรปกครองส่วนท้องถิ่นในเขตจังหวัดสระแก้ว ยุทธศาสตร์ที่ ๗ ด้านการพัฒนา การเมือง การปกครอง การบริหารราชการที่มีประสิทธิภาพ

๕. ยุทธศาสตร์การพัฒนาด้านการบริหารจัดการที่ดีและการบริการสาธารณะ

๕.๑ แผนงานบริหารงานทั่วไป

ที่	โครงการ	วัตถุประสงค์	เป้าหมาย (ผลผลิตของโครงการ)	งบประมาณ					ตัวชี้วัด (KPI)	ผลที่คาดว่าจะได้รับ	หน่วยงาน รับผิดชอบหลัก
				๒๕๖๖ (บาท)	๒๕๖๗ (บาท)	๒๕๖๘ (บาท)	๒๕๖๙ (บาท)	๒๕๗๐ (บาท)			
๕	โครงการการเลือกตั้งสมาชิกสภาท้องถิ่นหรือผู้บริหารท้องถิ่น	เพื่อดำเนินการเลือกตั้งสมาชิกสภาฯ ผู้บริหารเทศบาล กรณีครบวาระดำรงตำแหน่ง/เลือกตั้ง แทนตำแหน่งที่ว่าง	เพื่อดำเนินการเลือกตั้งสมาชิกสภาเทศบาลและผู้บริหารเทศบาล กรณีครบวาระดำรงตำแหน่งหรือเลือกตั้งแทนตำแหน่งที่ว่าง	๕๐,๐๐๐	๕๐,๐๐๐	๕๐,๐๐๐	๕๐,๐๐๐	๕๐,๐๐๐	ผู้บริหารและสมาชิกสภาเทศบาลครบจำนวนตามที่ได้มีการเลือกตั้ง	การเลือกตั้งเป็นไปตามระเบียบถูกต้องตามกฎหมายเลือกตั้ง	สำนักปลัดเทศบาล
รวม ๕ โครงการ				๕๕๕,๐๐๐	๕๕๕,๐๐๐	๕๕๕,๐๐๐	๕๕๕,๐๐๐	๕๕๕,๐๐๐			

รายละเอียดโครงการพัฒนา

แผนพัฒนาท้องถิ่น (พ.ศ. ๒๕๖๖ - ๒๕๗๐)

เทศบาลเมืองสระแก้ว อำเภอเมืองสระแก้ว จังหวัดสระแก้ว

ก. ยุทธศาสตร์จังหวัดที่ ๑ เสริมสร้างศักยภาพในการพัฒนาตนเอง เพื่อยกระดับมาตรฐาน คุณภาพชีวิตสำหรับคนทุกช่วงวัยในทุกด้านความต้องการของชีวิต เพื่อสุขภาวะที่ดี รวมทั้งรายได้ สังคม และสิ่งแวดล้อม

ข. ยุทธศาสตร์การพัฒนาขององค์กรปกครองส่วนท้องถิ่นในเขตจังหวัดสระแก้ว ยุทธศาสตร์ที่ ๗ ด้านการพัฒนา การเมือง การปกครอง การบริหารราชการที่มีประสิทธิภาพ

๕. ยุทธศาสตร์การพัฒนาด้านการบริหารจัดการที่ดีและการบริการสาธารณะ

๕.๒ แผนงานการรักษาความสงบภายใน

ที่	โครงการ	วัตถุประสงค์	เป้าหมาย (ผลผลิตของโครงการ)	งบประมาณ					ตัวชี้วัด (KPI)	ผลที่คาดว่าจะได้รับ	หน่วยงาน รับผิดชอบหลัก
				๒๕๖๖ (บาท)	๒๕๖๗ (บาท)	๒๕๖๘ (บาท)	๒๕๖๙ (บาท)	๒๕๗๐ (บาท)			
๑	โครงการฝึกซ้อมดับเพลิง และฝึกซ้อมอพยพหนีไฟ อาคารสำนักงาน เทศบาลเมืองสระแก้ว	เพื่อให้ผู้บริหาร พนักงานเทศบาล มีความรู้ความเข้าใจเรื่อง การป้องกันอัคคีภัย ตระหนักถึง อันตรายที่เกิดขึ้น จากอัคคีภัยและมีความเข้าใจในการ ปฏิบัติตามแผนการ อพยพหนีไฟ	ผู้บริหาร, พนักงาน, ลูกจ้าง, พนักงานจ้าง เทศบาลเมืองสระแก้ว จำนวน ๑๐๐ คน	๕,๐๐๐	๕,๐๐๐	๕,๐๐๐	๕,๐๐๐	๕,๐๐๐	ผู้เข้าร่วมการฝึกซ้อมมีความรู้ทักษะ สามารถใช้อุปกรณ์ดับเพลิงได้อย่างมีประสิทธิภาพ เข้าใจการปฏิบัติ ตามแผนการ อพยพหนีไฟของหน่วยงาน	ผู้บริหาร พนักงานเทศบาลมีความรู้ ความเข้าใจเรื่อง การป้องกันอัคคีภัยและมีความเข้าใจในการ ปฏิบัติตามแผนการ อพยพหนีไฟของหน่วยงานมากขึ้น	สำนักปลัดเทศบาล (งานป้องกันฯ)

รายละเอียดโครงการพัฒนา

แผนพัฒนาท้องถิ่น (พ.ศ. ๒๕๖๖ - ๒๕๗๐)

เทศบาลเมืองสระแก้ว อำเภอเมืองสระแก้ว จังหวัดสระแก้ว

ก. ยุทธศาสตร์จังหวัดที่ ๑ เสริมสร้างศักยภาพในการพัฒนาตนเอง เพื่อยกระดับมาตรฐาน คุณภาพชีวิตสำหรับคนทุกช่วงวัยในทุกด้านความต้องการของชีวิต เพื่อสุขภาวะที่ดี รวมทั้งรายได้ สังคม และสิ่งแวดล้อม

ข. ยุทธศาสตร์การพัฒนาขององค์กรปกครองส่วนท้องถิ่นในเขตจังหวัดสระแก้ว ยุทธศาสตร์ที่ ๗ ด้านการพัฒนา การเมือง การปกครอง การบริหารราชการที่มีประสิทธิภาพ

๕. ยุทธศาสตร์การพัฒนาด้านการบริหารจัดการที่ดีและการบริการสาธารณะ

๕.๒ แผนงานการรักษาความสงบภายใน

ที่	โครงการ	วัตถุประสงค์	เป้าหมาย (ผลผลิตของโครงการ)	งบประมาณ					ตัวชี้วัด (KPI)	ผลที่คาดว่าจะได้รับ	หน่วยงาน รับผิดชอบหลัก
				๒๕๖๖ (บาท)	๒๕๖๗ (บาท)	๒๕๖๘ (บาท)	๒๕๖๙ (บาท)	๒๕๗๐ (บาท)			
๒	โครงการฝึกอบรมพัฒนา ศักยภาพและศึกษาดูงานของ เจ้าหน้าที่ประจำศูนย์ อปพร. และสมาชิก อปพร.เทศบาลเมืองสระแก้ว	เพื่อให้เจ้าหน้าที่ประจำศูนย์ อปพร. สมาชิก อปพร. ได้ศึกษาเรียนรู้การบริหารและพัฒนา กิจการ อปพร. ของ อปท.อื่นนำมาปรับใช้ให้เหมาะสม	เจ้าหน้าที่ประจำศูนย์ อปพร. และสมาชิก อปพร. เทศบาลเมืองสระแก้ว จำนวน ๗๐ คน	๑๗๐,๐๐๐		๑๗๐,๐๐๐		๑๗๐,๐๐๐	เจ้าหน้าที่ประจำศูนย์ อปพร. และสมาชิก อปพร. ทม.สระแก้วเข้ารับการฝึกอบรม พัฒนาศักยภาพ ครบ ๑๐๐% ของเป้าหมาย	ผู้เข้ารับการฝึกอบรม ได้ศึกษาเรียนรู้ กิจการ อปพร. ของ อปท.อื่นนำมาปรับใช้ใน ทม.สระแก้วได้อย่างเหมาะสม	สำนักปลัดเทศบาล (งานป้องกันฯ)
รวม ๒ โครงการ				๑๗๕,๐๐๐	๕,๐๐๐	๑๗๕,๐๐๐	๕,๐๐๐	๑๗๕,๐๐๐			

รายละเอียดโครงการพัฒนา

แผนพัฒนาท้องถิ่น (พ.ศ. ๒๕๖๖ - ๒๕๗๐)

เทศบาลเมืองสระแก้ว อำเภอเมืองสระแก้ว จังหวัดสระแก้ว

ก. ยุทธศาสตร์จังหวัดที่ ๑ เสริมสร้างศักยภาพในการพัฒนาตนเอง เพื่อยกระดับมาตรฐาน คุณภาพชีวิตสำหรับคนทุกช่วงวัยในทุกด้านความต้องการของชีวิต เพื่อสุขภาวะที่ดี รวมทั้งรายได้ สังคม และสิ่งแวดล้อม

ข. ยุทธศาสตร์การพัฒนาขององค์กรปกครองส่วนท้องถิ่นในเขตจังหวัดสระแก้ว ยุทธศาสตร์ที่ ๗ ด้านการพัฒนา การเมือง การปกครอง การบริหารราชการที่มีประสิทธิภาพ

๕. ยุทธศาสตร์การพัฒนาด้านการบริหารจัดการที่ดีและการบริการสาธารณะ

๕.๓ แผนงานการศึกษา

ที่	โครงการ	วัตถุประสงค์	เป้าหมาย (ผลผลิตของโครงการ)	งบประมาณ					ตัวชี้วัด (KPI)	ผลที่คาดว่าจะได้รับ	หน่วยงาน รับผิดชอบ หลัก
				๒๕๖๖ (บาท)	๒๕๖๗ (บาท)	๒๕๖๘ (บาท)	๒๕๖๙ (บาท)	๒๕๗๐ (บาท)			
๑	โครงการติดตั้งระบบกระจายเสียงและโสตทัศนูปกรณ์ภายในโรงเรียนโรงเรียนเทศบาล ๑ (หนองกะพ้ออนุสรณ์)	เพื่อให้โรงเรียนมีระบบการประชาสัมพันธ์เสียงตามสายที่มีคุณภาพเด็กนักเรียนได้รับรู้ข้อมูลข่าวสารอย่างทั่วถึง	ติดตั้งระบบเสียงตามสายภายในภายนอกอาคารจำนวน ๑๕ จุด และติดตั้งชุดโสตทัศนูปกรณ์ภายในอาคารอื่นๆจำนวน ๑ ชุด		๘๗๗,๐๐๐				โรงเรียนมีระบบเสียงตามสายเพื่อสื่อสารกับนักเรียนและบุคลากรทางการศึกษาได้อย่างทั่วถึง	เด็กนักเรียนได้รับรู้ข้อมูลข่าวสารอย่างทั่วถึง บุคลากรทางการศึกษาบริหารจัดการได้อย่างมีประสิทธิภาพ	กองการศึกษา
รวม ๑ โครงการ				๐	๘๗๗,๐๐๐	๐	๐	๐			

รายละเอียดโครงการพัฒนา
แผนพัฒนาท้องถิ่น (พ.ศ. ๒๕๖๖ - ๒๕๗๐)

เทศบาลเมืองสระแก้ว อำเภอเมืองสระแก้ว จังหวัดสระแก้ว

ก. ยุทธศาสตร์จังหวัดที่ ๑ เสริมสร้างศักยภาพในการพัฒนาตนเอง เพื่อยกระดับมาตรฐาน คุณภาพชีวิตสำหรับคนทุกช่วงวัยในทุกด้านความต้องการของชีวิต เพื่อสุขภาวะที่ดี รวมทั้งรายได้ สังคม และสิ่งแวดล้อม

ข. ยุทธศาสตร์การพัฒนาขององค์กรปกครองส่วนท้องถิ่นในเขตจังหวัดสระแก้ว ยุทธศาสตร์ที่ ๗ ด้านการพัฒนา การเมือง การปกครอง การบริหารราชการที่มีประสิทธิภาพ

๕. ยุทธศาสตร์การพัฒนาด้านการบริหารจัดการที่ดีและการบริการสาธารณะ

๕.๔ แผนงานสาธารณสุข

ที่	โครงการ	วัตถุประสงค์	เป้าหมาย (ผลผลิตของโครงการ)	งบประมาณ					ตัวชี้วัด (KPI)	ผลที่คาดว่าจะได้รับ	หน่วยงาน รับผิดชอบหลัก
				๒๕๖๖ (บาท)	๒๕๖๗ (บาท)	๒๕๖๘ (บาท)	๒๕๖๙ (บาท)	๒๕๗๐ (บาท)			
๑	โครงการป้องกันและแก้ไข ปัญหายาเสพติด กิจกรรมการตรวจปัสสาวะ	เพื่อดูแลบุคลากร ในหน่วยงานให้เป็น แบบอย่างที่ดีให้ เทศบาลเป็นพื้นที่ สีขาวปลอดจากยา เสพติดและป้องกัน การแพร่ระบาดของ ยาเสพติดในหน่วยงาน	ผู้บริหาร,พนักงานเทศบาล ลูกจ้างประจำ และ พนักงานจ้าง รวม ๑๕๐ คน	๑๐,๐๐๐	๑๐,๐๐๐	๑๐,๐๐๐	๑๐,๐๐๐	๑๐,๐๐๐	ตรวจแล้วไม่พบ สารเสพติด(ยาบ้า) ในปัสสาวะ ร้อยละ ๑๐๐	เทศบาลเมือง สระแก้ว เป็นเทศบาลสีขาว ปลอดจากยาเสพติด	กอง สาธารณสุข และสิ่งแวดล้อม รพ.สระแก้ว รพ.สต.
รวม ๑ โครงการ				๑๐,๐๐๐	๑๐,๐๐๐	๑๐,๐๐๐	๑๐,๐๐๐	๑๐,๐๐๐			

รายละเอียดโครงการพัฒนา
แผนพัฒนาท้องถิ่น (พ.ศ. ๒๕๖๖ - ๒๕๗๐)

แบบ ผ.๐๒

เทศบาลเมืองสระแก้ว อำเภอเมืองสระแก้ว จังหวัดสระแก้ว

ก. ยุทธศาสตร์จังหวัดที่ ๑ เสริมสร้างศักยภาพในการพัฒนาตนเอง เพื่อยกระดับมาตรฐาน คุณภาพชีวิตสำหรับคนทุกช่วงวัยในทุกด้านความต้องการของชีวิต เพื่อสุขภาวะที่ดี รวมทั้งรายได้ สังคม และสิ่งแวดล้อม

ข. ยุทธศาสตร์การพัฒนาขององค์กรปกครองส่วนท้องถิ่นในเขตจังหวัดสระแก้ว ยุทธศาสตร์ที่ ๗ ด้านการพัฒนา การเมือง การปกครอง การบริหารราชการที่มีประสิทธิภาพ

๕. ยุทธศาสตร์การพัฒนาด้านการบริหารจัดการที่ดีและการบริการสาธารณะ

๕.๕ แผนงานเคหะและชุมชน

ที่	โครงการ	วัตถุประสงค์	เป้าหมาย (ผลผลิตของโครงการ)	งบประมาณ					ตัวชี้วัด (KPI)	ผลที่คาดว่าจะได้รับ	หน่วยงาน รับผิดชอบ หลัก
				๒๕๖๖ (บาท)	๒๕๖๗ (บาท)	๒๕๖๘ (บาท)	๒๕๖๙ (บาท)	๒๕๗๐ (บาท)			
๑	โครงการปรับปรุงระบบบำบัดน้ำเสียภายในบริเวณอาคารสำนักงานเทศบาลเมืองสระแก้ว	เพื่อให้ระบบบำบัดน้ำเสียได้มาตรฐานและถูกสุขลักษณะตามหลักสุขาภิบาล	ติดตั้งถังบำบัดน้ำเสียขนาดถึง ๗ ๑.๘๐ เมตร ยาว ๔.๖๔ เมตร หรือมีปริมาตรความจุไม่น้อยกว่า ๑๐,๐๐๐ ลิตร จำนวน ๒ แห่ง		๕๐๐,๐๐๐				ปรับปรุงระบบบำบัดน้ำเสีย จำนวน ๒ แห่ง	ระบบบำบัดน้ำเสียได้มาตรฐานและถูกสุขลักษณะตามหลักสุขาภิบาล	สำนักปลัดเทศบาล
๒	โครงการปรับปรุงครุภัณฑ์	เพื่อปรับปรุงและยืดอายุการใช้งานครุภัณฑ์ต่างๆ ให้นานขึ้น	ปรับปรุงครุภัณฑ์ต่างๆ ที่อยู่ในความดูแลรับผิดชอบของกองสาธารณสุขฯ	๓๐๐,๐๐๐	๓๐๐,๐๐๐	๓๐๐,๐๐๐	๓๐๐,๐๐๐	๓๐๐,๐๐๐	ครุภัณฑ์ต่าง ๆ มีสภาพดี และมีความพร้อมในการใช้งาน ร้อยละ ๙๐	การปฏิบัติงานมีประสิทธิภาพ เพิ่มมากขึ้น	กองสาธารณสุขและสิ่งแวดล้อม

รายละเอียดโครงการพัฒนา

แผนพัฒนาท้องถิ่น (พ.ศ. ๒๕๖๖ - ๒๕๗๐)

เทศบาลเมืองสระแก้ว อำเภอเมืองสระแก้ว จังหวัดสระแก้ว

ก. ยุทธศาสตร์จังหวัดที่ ๑ เสริมสร้างศักยภาพในการพัฒนาตนเอง เพื่อยกระดับมาตรฐาน คุณภาพชีวิตสำหรับคนทุกช่วงวัยในทุกด้านความต้องการของชีวิต

เพื่อสุขภาวะที่ดี รวมทั้งรายได้ สังคม และสิ่งแวดล้อม

ข. ยุทธศาสตร์การพัฒนาขององค์กรปกครองส่วนท้องถิ่นในเขตจังหวัดสระแก้ว ยุทธศาสตร์ที่ ๗ ด้านการพัฒนา การเมือง การปกครอง การบริหารราชการที่มีประสิทธิภาพ

๕. ยุทธศาสตร์การพัฒนาด้านการบริหารจัดการที่ดีและการบริการสาธารณะ

๕.๕ แผนงานเคหะและชุมชน

ที่	โครงการ	วัตถุประสงค์	เป้าหมาย (ผลผลิตของโครงการ)	งบประมาณ					ตัวชี้วัด (KPI)	ผลที่คาดว่าจะได้รับ	หน่วยงาน รับผิดชอบ หลัก
				๒๕๖๖ (บาท)	๒๕๖๗ (บาท)	๒๕๖๘ (บาท)	๒๕๖๙ (บาท)	๒๕๗๐ (บาท)			
๓	โครงการปรับปรุงครุภัณฑ์	เพื่อปรับปรุงและ ยืดอายุการใช้งาน ครุภัณฑ์ต่างๆ ให้นานขึ้น	ปรับปรุงครุภัณฑ์ต่างๆ ที่อยู่ในความดูแล รับผิดชอบของกองช่าง	๕๐๐,๐๐๐	๕๐๐,๐๐๐	๕๐๐,๐๐๐	๕๐๐,๐๐๐	๕๐๐,๐๐๐	ครุภัณฑ์ต่าง ๆ มีสภาพดี และ มีความพร้อม ในการใช้งาน ร้อยละ ๙๐	ทำให้มีเครื่องมือ เครื่องจักร สำหรับ ใช้ในการปฏิบัติงาน มีประสิทธิภาพ เพิ่มมากขึ้น	กองช่าง
รวม ๓ โครงการ				๘๐๐,๐๐๐	๑,๓๐๐,๐๐๐	๘๐๐,๐๐๐	๘๐๐,๐๐๐	๘๐๐,๐๐๐			

รายละเอียดโครงการพัฒนา

แผนพัฒนาท้องถิ่น (พ.ศ. ๒๕๖๖ - ๒๕๗๐)

เทศบาลเมืองสระแก้ว อำเภอเมืองสระแก้ว จังหวัดสระแก้ว

ก. ยุทธศาสตร์จังหวัดที่ ๑ เสริมสร้างศักยภาพในการพัฒนาตนเอง เพื่อยกระดับมาตรฐาน คุณภาพชีวิตสำหรับคนทุกช่วงวัยในทุกด้านความต้องการของชีวิต เพื่อสุขภาวะที่ดี รวมทั้งรายได้ สังคม และสิ่งแวดล้อม

ข. ยุทธศาสตร์การพัฒนาขององค์กรปกครองส่วนท้องถิ่นในเขตจังหวัดสระแก้ว ยุทธศาสตร์ที่ ๗ ด้านการพัฒนา การเมือง การปกครอง การบริหารราชการที่มีประสิทธิภาพ

๕. ยุทธศาสตร์การพัฒนาด้านการบริหารจัดการที่ดีและการบริการสาธารณะ

๕.๖ แผนงานสร้างความเข้มแข็งของชุมชน

ที่	โครงการ	วัตถุประสงค์	เป้าหมาย (ผลผลิตของโครงการ)	งบประมาณ					ตัวชี้วัด (KPI)	ผลที่คาดว่าจะได้รับ	หน่วยงาน รับผิดชอบ หลัก
				๒๕๖๖ (บาท)	๒๕๖๗ (บาท)	๒๕๖๘ (บาท)	๒๕๖๙ (บาท)	๒๕๗๐ (บาท)			
๑	โครงการออกหน่วยบริการประชาชนเคลื่อนที่	เพื่อเสริมสร้างความเข้าใจ สร้างความสัมพันธ์แลกเปลี่ยนความคิดเห็นร่วมกันแก้ไขปัญหา ระหว่างเทศบาลกับประชาชน รวมทั้งการให้บริการอย่างทั่วถึง	ผู้บริหาร สมาชิกสภาฯ พนักงานเทศบาลออกไปรับฟังความคิดเห็นและให้บริการประชาชนด้านต่างๆ เช่น ทะเบียนราษฎร จัดเก็บภาษี การตรวจสอบสุขภาพ จำนวน ๒๑ ชุมชน	๓๐,๐๐๐	๓๐,๐๐๐	๓๐,๐๐๐	๓๐,๐๐๐	๓๐,๐๐๐	ประชาชนเกิดความเข้าใจและมีความสัมพันธ์ที่ดีตลอดจนให้ความร่วมมือในการแก้ไขปัญหาดังกล่าวเพิ่มขึ้น	ทำให้อาคารว่างเปล่า สร้างความสามัคคี ได้รับทราบปัญหาที่แท้จริงสามารถร่วมกันแก้ไขได้ตรงตามความต้องการ ประชาชนได้รับการอย่างทั่วถึงมีความพอใจ	สำนักปลัดเทศบาล

รายละเอียดโครงการพัฒนา

แผนพัฒนาท้องถิ่น (พ.ศ. ๒๕๖๖ - ๒๕๗๐)

เทศบาลเมืองสระแก้ว อำเภอเมืองสระแก้ว จังหวัดสระแก้ว

ก. ยุทธศาสตร์จังหวัดที่ ๑ เสริมสร้างศักยภาพในการพัฒนาตนเอง เพื่อยกระดับมาตรฐาน คุณภาพชีวิตสำหรับคนทุกช่วงวัยในทุกด้านความต้องการของชีวิต เพื่อสุขภาวะที่ดี รวมทั้งรายได้ สังคม และสิ่งแวดล้อม

ข. ยุทธศาสตร์การพัฒนาขององค์กรปกครองส่วนท้องถิ่นในเขตจังหวัดสระแก้ว ยุทธศาสตร์ที่ ๗ ด้านการพัฒนา การเมือง การปกครอง การบริหารราชการที่มีประสิทธิภาพ

๕. ยุทธศาสตร์การพัฒนาด้านการบริหารจัดการที่ดีและการบริการสาธารณะ

๕.๖ แผนงานสร้างความเข้มแข็งของชุมชน

ที่	โครงการ	วัตถุประสงค์	เป้าหมาย (ผลผลิตของโครงการ)	งบประมาณ					ตัวชี้วัด (KPI)	ผลที่คาดว่าจะได้รับ	หน่วยงาน รับผิดชอบ หลัก
				๒๕๖๖ (บาท)	๒๕๖๗ (บาท)	๒๕๖๘ (บาท)	๒๕๖๙ (บาท)	๒๕๗๐ (บาท)			
๒	โครงการฝึกอบรม เพิ่มศักยภาพ คณะกรรมการชุมชน	เพื่อให้คณะกรรมการ ชุมชนและผู้ที่เกี่ยวข้องได้เพิ่มพูน ความรู้และทักษะ การบริหารจัดการ งานชุมชนและการ ทำงานร่วมกันเป็น ทีมกระตุ้นให้เกิด แนวคิดใหม่ๆ และความรู้ที่ได้ ไปปรับใช้	ฝึกอบรมคณะกรรมการ ชุมชนและที่ปรึกษาคณะ กรรมการชุมชน จำนวน ๒๑ ชุมชน ปีละ ๑ รุ่น	๙๘๐,๐๐๐	๙๘๐,๐๐๐	๙๘๐,๐๐๐	๙๘๐,๐๐๐	๙๘๐,๐๐๐	คณะกรรมการ ชุมชน /ที่ปรึกษา คณะกรรมการ ชุมชนมีความรู้ ความสามารถใน การเป็นผู้นำได้ดี ร้อยละ ๗๐	คณะกรรมการชุมชน และที่ปรึกษาฯ มี ความรู้ความสามารถ ในการเป็นผู้นำได้ดี สามารถทำงานเป็น ทีมและบริหารจัดการ การทำงานในชุมชนได้ อย่างมีประสิทธิภาพ	กอง สวัสดิการสังคม

รายละเอียดโครงการพัฒนา

แผนพัฒนาท้องถิ่น (พ.ศ. ๒๕๖๖ - ๒๕๗๐)

เทศบาลเมืองสระแก้ว อำเภอเมืองสระแก้ว จังหวัดสระแก้ว

ก. ยุทธศาสตร์จังหวัดที่ ๑ เสริมสร้างศักยภาพในการพัฒนาตนเอง เพื่อยกระดับมาตรฐาน คุณภาพชีวิตสำหรับคนทุกช่วงวัยในทุกด้านความต้องการของชีวิต เพื่อสุขภาวะที่ดี รวมทั้งรายได้ สังคม และสิ่งแวดล้อม

ข. ยุทธศาสตร์การพัฒนาขององค์กรปกครองส่วนท้องถิ่นในเขตจังหวัดสระแก้ว ยุทธศาสตร์ที่ ๗ ด้านการพัฒนา การเมือง การปกครอง การบริหารราชการที่มีประสิทธิภาพ

๕. ยุทธศาสตร์การพัฒนาด้านการบริหารจัดการที่ดีและการบริการสาธารณะ

๕.๖ แผนงานสร้างความเข้มแข็งของชุมชน

ที่	โครงการ	วัตถุประสงค์	เป้าหมาย (ผลผลิตของโครงการ)	งบประมาณ					ตัวชี้วัด (KPI)	ผลที่คาดว่าจะได้รับ	หน่วยงาน รับผิดชอบหลัก
				๒๕๖๖ (บาท)	๒๕๖๗ (บาท)	๒๕๖๘ (บาท)	๒๕๖๙ (บาท)	๒๕๗๐ (บาท)			
๓	โครงการประชุมประชาคม ท้องถิ่นเพื่อจัดทำแผน พัฒนาท้องถิ่น	เพื่อแจ้งแนวทาง รับทราบปัญหา ความต้องการของ ประชาชนในพื้นที่ เพื่อนำมากำหนด แนวทางการจัดทำ รวมถึงการเพิ่มเติม แผนพัฒนาท้องถิ่น	ดำเนินการประชุม ประชาคมท้องถิ่นใน ภาพรวมระดับเมือง โดย คณะกรรมการพัฒนาฯ, สัดส่วนประชาคมท้องถิ่น, ประชาชนโดยทั่วไป และบุคลากรของหน่วย งานที่เกี่ยวข้อง	๕๐,๐๐๐	๕๐,๐๐๐	๕๐,๐๐๐	๕๐,๐๐๐	๕๐,๐๐๐	จำนวนผู้เข้าร่วม ประชาคมและ ตัวแทนชุมชน ครบทุกชุมชน ร้อยละ ๘๐	สามารถนำปัญหา ความต้องการข้อมูล กิจกรรม/โครงการ ที่ได้จากประชาคม มาวิเคราะห์และ บรรจุในแผนพัฒนา ของ ทม.สระแก้ว	กอง ยุทธศาสตร์ และ งบประมาณ

รายละเอียดโครงการพัฒนา

แผนพัฒนาท้องถิ่น (พ.ศ. ๒๕๖๖ - ๒๕๗๐)

เทศบาลเมืองสระแก้ว อำเภอเมืองสระแก้ว จังหวัดสระแก้ว

ก. ยุทธศาสตร์จังหวัดที่ ๑ เสริมสร้างศักยภาพในการพัฒนาตนเอง เพื่อยกระดับมาตรฐาน คุณภาพชีวิตสำหรับคนทุกช่วงวัยในทุกด้านความต้องการของชีวิต เพื่อสุขภาวะที่ดี รวมทั้งรายได้ สังคม และสิ่งแวดล้อม

ข. ยุทธศาสตร์การพัฒนาขององค์กรปกครองส่วนท้องถิ่นในเขตจังหวัดสระแก้ว ยุทธศาสตร์ที่ ๗ ด้านการพัฒนา การเมือง การปกครอง การบริหารราชการที่มีประสิทธิภาพ

๕. ยุทธศาสตร์การพัฒนาด้านการบริหารจัดการที่ดีและการบริการสาธารณะ

๕.๖ แผนงานสร้างความเข้มแข็งของชุมชน

ที่	โครงการ	วัตถุประสงค์	เป้าหมาย (ผลผลิตของโครงการ)	งบประมาณ					ตัวชี้วัด (KPI)	ผลที่คาดว่าจะได้รับ	หน่วยงาน รับผิดชอบ หลัก
				๒๕๖๖ (บาท)	๒๕๖๗ (บาท)	๒๕๖๘ (บาท)	๒๕๖๙ (บาท)	๒๕๗๐ (บาท)			
๔	โครงการอบรมและศึกษาดูงานเสริมสร้างความรู้ความเข้าใจการจัดทำแผนชุมชนสู่แผนพัฒนาท้องถิ่นอย่างยั่งยืน	เพื่อให้เกิดความรู้ความเข้าใจเกี่ยวกับบทบาทหน้าที่ในการบูรณาการแผนชุมชนร่วมกันระหว่างชุมชนกับเทศบาลและมีส่วนร่วมเพื่อพัฒนาท้องถิ่น	ดำเนินการจัดอบรมและศึกษาดูงานให้แก่คณะกรรมการที่มีหน้าที่จัดทำแผนพัฒนาท้องถิ่นตัวแทนชุมชนในเขต ทม.สระแก้ว และเจ้าหน้าที่ของ ทม.สระแก้วที่เกี่ยวข้อง	๕๐๐,๐๐๐	๕๐๐,๐๐๐	๕๐๐,๐๐๐	๕๐๐,๐๐๐	๕๐๐,๐๐๐	ผู้เข้ารับการอบรมมีความรู้ความเข้าใจในการจัดทำแผนชุมชนสู่แผนพัฒนาท้องถิ่นเพิ่มมากขึ้น	สามารถนำความรู้ที่ได้รับไปถ่ายทอดให้กับประชาชนในชุมชนและสามารถดำเนินการจัดทำแผนชุมชนได้อย่างมีประสิทธิภาพมากขึ้น	กองยุทธศาสตร์และงบประมาณ
รวม ๔ โครงการ				๑,๕๖๐,๐๐๐	๑,๕๖๐,๐๐๐	๑,๕๖๐,๐๐๐	๑,๕๖๐,๐๐๐	๑,๕๖๐,๐๐๐			

รายละเอียดโครงการพัฒนา

แผนพัฒนาท้องถิ่น (พ.ศ. ๒๕๖๖ - ๒๕๗๐)

เทศบาลเมืองสระแก้ว อำเภอเมืองสระแก้ว จังหวัดสระแก้ว

ก. ยุทธศาสตร์จังหวัดที่ ๑ เสริมสร้างศักยภาพในการพัฒนาตนเอง เพื่อยกระดับมาตรฐาน คุณภาพชีวิตสำหรับคนทุกช่วงวัยในทุกด้านความต้องการของชีวิต เพื่อสุขภาวะที่ดี รวมทั้งรายได้ สังคม และสิ่งแวดล้อม

ข. ยุทธศาสตร์การพัฒนาขององค์กรปกครองส่วนท้องถิ่นในเขตจังหวัดสระแก้ว ยุทธศาสตร์ที่ ๗ ด้านการพัฒนา การเมือง การปกครอง การบริหารราชการที่มีประสิทธิภาพ

๕. ยุทธศาสตร์การพัฒนาด้านการบริหารจัดการที่ดีและการบริการสาธารณะ

๕.๗ แผนงานการศาสนาวัฒนธรรมและนันทนาการ

ที่	โครงการ	วัตถุประสงค์	เป้าหมาย (ผลผลิตของโครงการ)	งบประมาณ					ตัวชี้วัด (KPI)	ผลที่คาดว่าจะได้รับ	หน่วยงาน รับผิดชอบ หลัก
				๒๕๖๖ (บาท)	๒๕๖๗ (บาท)	๒๕๖๘ (บาท)	๒๕๖๙ (บาท)	๒๕๗๐ (บาท)			
๑	โครงการแข่งขันกีฬาเทศบาล จังหวัดสระแก้ว	เพื่อสร้างความ สามัคคีของคณะ ผู้บริหารท้องถิ่น สมาชิกสภาท้องถิ่น พนักงานเทศบาล ส่งเสริมสุขภาพ และปลูกฝังค่านิยม ที่ดีต่อภารกิจกีฬา	คณะผู้บริหาร สมาชิกสภา เทศบาล,พนักงาน เทศบาลทุกคน	๒๐๐,๐๐๐	๒๐๐,๐๐๐	๒๐๐,๐๐๐	๒๐๐,๐๐๐	๒๐๐,๐๐๐	คณะผู้บริหาร สมาชิกสภาฯ พนักงานเทศบาล มีความพึงพอใจ ในการจัดการ แข่งขันกีฬา ร้อยละ ๘๐	คณะผู้บริหาร สมาชิกสภาเทศบาล พนักงานเทศบาล มีความสมัครสมาน สามัคคี มีสุขภาพ ร่างกายสมบูรณ์ แข็งแรง	กองการศึกษา
รวม ๑ โครงการ				๒๐๐,๐๐๐	๒๐๐,๐๐๐	๒๐๐,๐๐๐	๒๐๐,๐๐๐	๒๐๐,๐๐๐			

รายละเอียดโครงการพัฒนา

แผนพัฒนาท้องถิ่น (พ.ศ. ๒๕๖๖ - ๒๕๗๐)

เทศบาลเมืองสระแก้ว อำเภอเมืองสระแก้ว จังหวัดสระแก้ว

ก. ยุทธศาสตร์จังหวัดที่ ๑ เสริมสร้างศักยภาพในการพัฒนาตนเอง เพื่อยกระดับมาตรฐาน คุณภาพชีวิตสำหรับคนทุกช่วงวัยในทุกด้านความต้องการของชีวิต

เพื่อสุขภาวะที่ดี รวมทั้งรายได้ สังคม และสิ่งแวดล้อม

ข. ยุทธศาสตร์การพัฒนาขององค์กรปกครองส่วนท้องถิ่นในเขตจังหวัดสระแก้ว ยุทธศาสตร์ที่ ๗ ด้านการพัฒนา การเมือง การปกครอง การบริหารราชการที่มีประสิทธิภาพ

และยุทธศาสตร์ที่ ๑ ด้านการพัฒนาโครงสร้างพื้นฐานสู่ความเป็นเมืองแห่งอนาคต

๕. ยุทธศาสตร์การพัฒนาด้านการบริหารจัดการที่ดีและการบริการสาธารณะ

๕.๘ แผนงานอุตสาหกรรมและการโยธา

ที่	โครงการ	วัตถุประสงค์	เป้าหมาย (ผลผลิตของโครงการ)	งบประมาณ					ตัวชี้วัด (KPI)	ผลที่คาดว่าจะได้รับ	หน่วยงาน รับผิดชอบหลัก
				๒๕๖๖ (บาท)	๒๕๖๗ (บาท)	๒๕๖๘ (บาท)	๒๕๖๙ (บาท)	๒๕๗๐ (บาท)			
๑	โครงการก่อสร้างรั้วรอบอาคารอเนกประสงค์เพื่อการค้าและสหนาการเทศบาลเมืองสระแก้ว	เพื่อให้เกิดความปลอดภัยเป็นระเบียบเรียบร้อย และมีภูมิทัศน์ที่สวยงามรอบอาคาร	ก่อสร้างรั้ว คสล. ขนาดสูง ๒.๐๐ เมตร ยาว ๒๑๖.๐๐ เมตร (ตามแบบแปลน ทม.สระแก้ว)				๑,๑๐๐,๐๐๐		รั้ว คสล.ล้อมรอบอาคารอเนกประสงค์เพื่อการค้าและสหนาการ	ทำให้อาคารอเนกประสงค์มีความปลอดภัยและมีภูมิทัศน์ที่สวยงาม	กองช่าง
๒	โครงการก่อสร้างรั้วรอบอาคารอเนกประสงค์เพื่อการค้าและสหนาการเทศบาลเมืองสระแก้ว	เพื่อให้เกิดความปลอดภัยเป็นระเบียบเรียบร้อย และมีภูมิทัศน์ที่สวยงามรอบอาคาร	ก่อสร้างรั้ว คสล. ขนาดสูง ๒.๐๐ เมตร ยาว ๒๐๐.๐๐ เมตร (ตามแบบแปลน ทม.สระแก้ว)					๑,๑๐๐,๐๐๐	รั้ว คสล.ล้อมรอบอาคารอเนกประสงค์เพื่อการค้าและสหนาการ	ทำให้อาคารอเนกประสงค์มีความปลอดภัยและมีภูมิทัศน์ที่สวยงาม	กองช่าง

รายละเอียดโครงการพัฒนา

แผนพัฒนาท้องถิ่น (พ.ศ. ๒๕๖๖ - ๒๕๗๐)

เทศบาลเมืองสระแก้ว อำเภอเมืองสระแก้ว จังหวัดสระแก้ว

ก. ยุทธศาสตร์จังหวัดที่ ๑ เสริมสร้างศักยภาพในการพัฒนาตนเอง เพื่อยกระดับมาตรฐาน คุณภาพชีวิตสำหรับคนทุกช่วงวัยในทุกด้านความต้องการของชีวิต เพื่อสุขภาวะที่ดี รวมทั้งรายได้ สังคม และสิ่งแวดล้อม

ข. ยุทธศาสตร์การพัฒนาขององค์กรปกครองส่วนท้องถิ่นในเขตจังหวัดสระแก้ว ยุทธศาสตร์ที่ ๗ ด้านการพัฒนา การเมือง การปกครอง การบริหารราชการที่มีประสิทธิภาพ และยุทธศาสตร์ที่ ๑ ด้านการพัฒนาโครงสร้างพื้นฐานสู่ความเป็นเมืองแห่งอนาคต

๕. ยุทธศาสตร์การพัฒนาด้านการบริหารจัดการที่ดีและการบริการสาธารณะ

๕.๘ แผนงานอุตสาหกรรมและการโยธา

ที่	โครงการ	วัตถุประสงค์	เป้าหมาย (ผลผลิตของโครงการ)	งบประมาณ					ตัวชี้วัด (KPI)	ผลที่คาดว่าจะได้รับ	หน่วยงาน รับผิดชอบหลัก
				๒๕๖๖ (บาท)	๒๕๖๗ (บาท)	๒๕๖๘ (บาท)	๒๕๖๙ (บาท)	๒๕๗๐ (บาท)			
๓	โครงการปรับปรุงซ่อมแซม ทาสีอาคารสำนักงาน และรั้วสำนักงานเทศบาลเมืองสระแก้ว	เพื่อปรับปรุงอาคารสำนักงานและรั้วให้อยู่ในสภาพดี เหมาะสมต่อการปฏิบัติงานเกิดภาพลักษณ์ที่ดี	ปรับปรุงซ่อมแซมทาสีอาคารสำนักงานเทศบาล จำนวน ๑ หลัง และรั้วสำนักงานเทศบาลเมืองสระแก้ว จำนวน ๑ แห่ง		๑,๐๖๒,๐๐๐				อาคารสำนักงาน และรั้วได้รับการปรับปรุงให้ดีขึ้น มีความสวยงาม	อาคารสำนักงาน และรั้วอยู่ในสภาพดี มีความเหมาะสมต่อการปฏิบัติงาน ประชาชนที่มาติดต่อราชการพึงพอใจ	สำนักปลัดเทศบาล
๔	โครงการปรับปรุงอาคารห้องน้ำ (อบจ.เดิม)	เพื่อปรับปรุงอาคารห้องน้ำให้มีสุขอนามัยที่ดี	ดำเนินการปรับปรุงอาคารห้องน้ำ (อบจ.เดิม) จำนวน ๑ หลัง (ตามแบบแปลน ทม.สระแก้ว)	๒๐๐,๐๐๐					มีห้องน้ำที่ถูกสุขอนามัย จำนวน ๑ หลัง	ประชาชนที่มาติดต่อราชการมีห้องน้ำที่ถูกสุขอนามัยใช้	กองช่าง

รายละเอียดโครงการพัฒนา

แผนพัฒนาท้องถิ่น (พ.ศ. ๒๕๖๖ - ๒๕๗๐)

เทศบาลเมืองสระแก้ว อำเภอเมืองสระแก้ว จังหวัดสระแก้ว

ก. ยุทธศาสตร์จังหวัดที่ ๑ เสริมสร้างศักยภาพในการพัฒนาตนเอง เพื่อยกระดับมาตรฐาน คุณภาพชีวิตสำหรับคนทุกช่วงวัยในทุกด้านความต้องการของชีวิต เพื่อสุขภาวะที่ดี รวมทั้งรายได้ สังคม และสิ่งแวดล้อม

ข. ยุทธศาสตร์การพัฒนาขององค์กรปกครองส่วนท้องถิ่นในเขตจังหวัดสระแก้ว ยุทธศาสตร์ที่ ๗ ด้านการพัฒนา การเมือง การปกครอง การบริหารราชการที่มีประสิทธิภาพ และยุทธศาสตร์ที่ ๑ ด้านการพัฒนาโครงสร้างพื้นฐานสู่ความเป็นเมืองแห่งอนาคต

๕. ยุทธศาสตร์การพัฒนาด้านการบริหารจัดการที่ดีและการบริการสาธารณะ

๕.๘ แผนงานอุตสาหกรรมและการโยธา

ที่	โครงการ	วัตถุประสงค์	เป้าหมาย (ผลผลิตของโครงการ)	งบประมาณ					ตัวชี้วัด (KPI)	ผลที่คาดว่าจะได้รับ	หน่วยงาน รับผิดชอบหลัก
				๒๕๖๖ (บาท)	๒๕๖๗ (บาท)	๒๕๖๘ (บาท)	๒๕๖๙ (บาท)	๒๕๗๐ (บาท)			
๕	โครงการก่อสร้างอาคารป้องกันและบรรเทาสาธารณภัยเทศบาลเมืองสระแก้ว	เพื่อให้ประชาชนผู้มาติดต่อราชการได้รับความสะดวก มีสถานที่ปฏิบัติงานที่ทันสมัยเพียงพอ	ก่อสร้างอาคาร คสล. ๒ ชั้น จำนวน ๑ หลัง (ตามแบบแปลน ทม.สระแก้ว)	๑๐,๐๐๐,๐๐๐					อาคารที่ทำการงานป้องกันฯ ๒ ชั้น จำนวน ๑ หลัง	ผู้มาติดต่อราชการได้รับความสะดวกสบายและเจ้าหน้าที่มีสถานที่สำหรับปฏิบัติงานที่เพียงพอ	กองช่าง
๖	โครงการปรับปรุงอาคารที่ว่าการอำเภอเมืองสระแก้ว (เดิม)	เพื่อปรับปรุงอาคารให้มีความปลอดภัยและใช้งานได้อย่างมีประสิทธิภาพ	ดำเนินการปรับปรุงอาคารที่ว่าการอำเภอเมืองสระแก้ว (เดิม) จำนวน ๑ หลัง (ตามแบบแปลน ทม.สระแก้ว)	๒,๖๐๐,๐๐๐					อาคารมีความปลอดภัยสามารถใช้งานได้อย่างมีประสิทธิภาพ ร้อยละ ๑๐๐	มีอาคารที่มีความพร้อมในการใช้งานและจัดกิจกรรมต่าง ๆ	กองช่าง

รายละเอียดโครงการพัฒนา

แผนพัฒนาท้องถิ่น (พ.ศ. ๒๕๖๖ - ๒๕๗๐)

เทศบาลเมืองสระแก้ว อำเภอเมืองสระแก้ว จังหวัดสระแก้ว

ก. ยุทธศาสตร์จังหวัดที่ ๑ เสริมสร้างศักยภาพในการพัฒนาตนเอง เพื่อยกระดับมาตรฐาน คุณภาพชีวิตสำหรับคนทุกช่วงวัยในทุกด้านความต้องการของชีวิต เพื่อสุขภาวะที่ดี รวมทั้งรายได้ สังคม และสิ่งแวดล้อม

ข. ยุทธศาสตร์การพัฒนาขององค์กรปกครองส่วนท้องถิ่นในเขตจังหวัดสระแก้ว ยุทธศาสตร์ที่ ๗ ด้านการพัฒนา การเมือง การปกครอง การบริหารราชการที่มีประสิทธิภาพ และยุทธศาสตร์ที่ ๑ ด้านการพัฒนาโครงสร้างพื้นฐานสู่ความเป็นเมืองแห่งอนาคต

๕. ยุทธศาสตร์การพัฒนาด้านการบริหารจัดการที่ดีและการบริการสาธารณะ

๕.๘ แผนงานอุตสาหกรรมและการโยธา

ที่	โครงการ	วัตถุประสงค์	เป้าหมาย (ผลผลิตของโครงการ)	งบประมาณ					ตัวชี้วัด (KPI)	ผลที่คาดว่าจะได้รับ	หน่วยงาน รับผิดชอบหลัก
				๒๕๖๖ (บาท)	๒๕๖๗ (บาท)	๒๕๖๘ (บาท)	๒๕๖๙ (บาท)	๒๕๗๐ (บาท)			
๗	โครงการปรับปรุงอาคาร คสล. (อาคารกองช่าง อบจ. สระแก้ว เดิม)	เพื่อปรับปรุงอาคาร ให้มีความปลอดภัย และใช้งานได้อย่าง มีประสิทธิภาพ	ดำเนินการปรับปรุง อาคารกองช่าง อบจ. สระแก้ว (เดิม) จำนวน ๑ หลัง (ตามแบบแปลน ทม.สระแก้ว)	๑,๑๐๐,๐๐๐					อาคารกองช่าง ที่ปรับปรุงจำนวน ๑ หลัง	มีอาคารที่มีความ พร้อมในการใช้งาน และจัดกิจกรรม ต่าง ๆ	กองช่าง
๘	โครงการปรับปรุงอาคาร คสล. (อาคารสำนักงานที่ดิน อำเภอเมืองสระแก้ว เดิม)	เพื่อปรับปรุงอาคาร ให้มีความปลอดภัย และใช้งานได้อย่าง มีประสิทธิภาพ	ดำเนินการปรับปรุง อาคาร คสล. (สนง.ที่ดิน เมืองสระแก้ว) เดิม จำนวน ๑ หลัง (ตามแบบแปลน ทม.สระแก้ว)	๑,๔๐๐,๐๐๐					อาคารที่ปรับปรุง จำนวน ๑ หลัง	อาคารมีความปลอดภัย สามารถใช้งานได้ อย่างมีประสิทธิภาพ และมีอาคารใช้ใน การจัดกิจกรรม	กองช่าง

รายละเอียดโครงการพัฒนา

แผนพัฒนาท้องถิ่น (พ.ศ. ๒๕๖๖ - ๒๕๗๐)

เทศบาลเมืองสระแก้ว อำเภอเมืองสระแก้ว จังหวัดสระแก้ว

ก. ยุทธศาสตร์จังหวัดที่ ๑ เสริมสร้างศักยภาพในการพัฒนาตนเอง เพื่อยกระดับมาตรฐาน คุณภาพชีวิตสำหรับคนทุกช่วงวัยในทุกด้านความต้องการของชีวิต

เพื่อสุขภาวะที่ดี รวมทั้งรายได้ สังคม และสิ่งแวดล้อม

ข. ยุทธศาสตร์การพัฒนาขององค์กรปกครองส่วนท้องถิ่นในเขตจังหวัดสระแก้ว ยุทธศาสตร์ที่ ๗ ด้านการพัฒนา การเมือง การปกครอง การบริหารราชการที่มีประสิทธิภาพ

และยุทธศาสตร์ที่ ๑ ด้านการพัฒนาโครงสร้างพื้นฐานสู่ความเป็นเมืองแห่งอนาคต

๕. ยุทธศาสตร์การพัฒนาด้านการบริหารจัดการที่ดีและการบริการสาธารณะ

๕.๘ แผนงานอุตสาหกรรมและการโยธา

ที่	โครงการ	วัตถุประสงค์	เป้าหมาย (ผลผลิตของโครงการ)	งบประมาณ					ตัวชี้วัด (KPI)	ผลที่คาดว่าจะได้รับ	หน่วยงาน รับผิดชอบหลัก
				๒๕๖๖ (บาท)	๒๕๖๗ (บาท)	๒๕๖๘ (บาท)	๒๕๖๙ (บาท)	๒๕๗๐ (บาท)			
๙	โครงการปรับปรุงอาคาร คสล. บริเวณ อบจ.เดิม	เพื่อปรับปรุงอาคาร ให้มีความปลอดภัย และใช้งานได้อย่าง มีประสิทธิภาพ	ดำเนินการปรับปรุง อาคาร คสล. ขนาด ๕.๐๐ x ๙.๐๐ เมตร จำนวน ๑ หลัง (ตามแบบแปลน ทม.สระแก้ว)	๒๒๕,๐๐๐					อาคาร คสล. ที่ปรับปรุง จำนวน ๑ หลัง	อาคารมีความปลอดภัย สามารถใช้งานได้ อย่างมีประสิทธิภาพ และมีอาคารใช้ในการ การจัดกิจกรรม	กองช่าง
๑๐	โครงการปรับปรุงอาคาร องค์การบริหารส่วนจังหวัด สระแก้ว (หลังเก่า)	เพื่อปรับปรุงอาคาร ให้มีความปลอดภัย และใช้งานได้อย่าง มีประสิทธิภาพ	ดำเนินการปรับปรุง อาคาร อบจ.หลังเก่า จำนวน ๑ หลัง (ตามแบบแปลน ทม.สระแก้ว)	๖๐๐,๐๐๐					อาคาร อบจ. หลังเก่าที่ปรับปรุง จำนวน ๑ หลัง	มีอาคารที่มีความ พร้อมในการใช้งาน และจัดกิจกรรม ต่าง ๆ	กองช่าง

รายละเอียดโครงการพัฒนา

แผนพัฒนาท้องถิ่น (พ.ศ. ๒๕๖๖ - ๒๕๗๐)

เทศบาลเมืองสระแก้ว อำเภอเมืองสระแก้ว จังหวัดสระแก้ว

ก. ยุทธศาสตร์จังหวัดที่ ๑ เสริมสร้างศักยภาพในการพัฒนาตนเอง เพื่อยกระดับมาตรฐาน คุณภาพชีวิตสำหรับคนทุกช่วงวัยในทุกด้านความต้องการของชีวิต

เพื่อสุขภาวะที่ดี รวมทั้งรายได้ สังคม และสิ่งแวดล้อม

ข. ยุทธศาสตร์การพัฒนาขององค์กรปกครองส่วนท้องถิ่นในเขตจังหวัดสระแก้ว ยุทธศาสตร์ที่ ๗ ด้านการพัฒนา การเมือง การปกครอง การบริหารราชการที่มีประสิทธิภาพ

และยุทธศาสตร์ที่ ๑ ด้านการพัฒนาโครงสร้างพื้นฐานสู่ความเป็นเมืองแห่งอนาคต

๕. ยุทธศาสตร์การพัฒนาด้านการบริหารจัดการที่ดีและการบริการสาธารณะ

๕.๘ แผนงานอุตสาหกรรมและการโยธา

ที่	โครงการ	วัตถุประสงค์	เป้าหมาย (ผลผลิตของโครงการ)	งบประมาณ					ตัวชี้วัด (KPI)	ผลที่คาดว่าจะได้รับ	หน่วยงาน รับผิดชอบหลัก
				๒๕๖๖ (บาท)	๒๕๖๗ (บาท)	๒๕๖๘ (บาท)	๒๕๖๙ (บาท)	๒๕๗๐ (บาท)			
๑๑	โครงการปรับปรุงอาคารหอประชุม (อบจ.) เดิม	เพื่อใช้เป็นสถานที่สำหรับประชุมและจัดกิจกรรมต่างๆ ของประชาชน	ดำเนินการปรับปรุงอาคารหอประชุม (อบจ. เดิม) จำนวน ๑ หลัง (ตามแบบแปลน ทม.สระแก้ว)	๒,๒๐๐,๐๐๐					อาคารหอประชุม (อบจ.เดิม) ที่ปรับปรุงจำนวน ๑ หลัง	มีหอประชุมที่ได้มาตรฐาน และสามารถใช้จ่ายกิจกรรมต่างๆ ได้	กองช่าง
๑๒	โครงการปรับปรุงโรงจอดรถ (องค์การบริหารส่วนจังหวัดสระแก้ว เดิม)	เพื่อให้มีสถานที่จอดรถสำหรับประชาชนที่มาใช้บริการให้เพียงพอ	ดำเนินการปรับปรุงซ่อมแซมโรงจอดรถจำนวน ๑ หลัง	๓๐๐,๐๐๐					โรงจอดรถจำนวน ๑ หลัง	ผู้มาติดต่อราชการ มีสถานที่จอดรถเพียงพอ	กองช่าง
๑๓	โครงการปรับปรุงครุภัณฑ์	เพื่อปรับปรุงและยืดอายุการใช้งานครุภัณฑ์ต่าง ๆ ให้นานขึ้น	ปรับปรุงครุภัณฑ์ต่างๆ ที่อยู่ในความดูแลรับผิดชอบของกองช่าง	๕๐๐,๐๐๐	๕๐๐,๐๐๐	๕๐๐,๐๐๐	๕๐๐,๐๐๐	๕๐๐,๐๐๐	ครุภัณฑ์ต่างๆ อยู่ในสภาพดีพร้อมใช้งานร้อยละ ๙๐	ทำให้มีเครื่องมือเครื่องจักรสำหรับใช้ในการปฏิบัติงานมีประสิทธิภาพมากขึ้น	กองช่าง

รายละเอียดโครงการพัฒนา

แผนพัฒนาท้องถิ่น (พ.ศ. ๒๕๖๖ - ๒๕๗๐)

เทศบาลเมืองสระแก้ว อำเภอเมืองสระแก้ว จังหวัดสระแก้ว

ก. ยุทธศาสตร์จังหวัดที่ ๑ เสริมสร้างศักยภาพในการพัฒนาตนเอง เพื่อยกระดับมาตรฐาน คุณภาพชีวิตสำหรับคนทุกช่วงวัยในทุกด้านความต้องการของชีวิต

เพื่อสุขภาวะที่ดี รวมทั้งรายได้ สังคม และสิ่งแวดล้อม

ข. ยุทธศาสตร์การพัฒนาขององค์กรปกครองส่วนท้องถิ่นในเขตจังหวัดสระแก้ว ยุทธศาสตร์ที่ ๗ ด้านการพัฒนา การเมือง การปกครอง การบริหารราชการที่มีประสิทธิภาพ

และยุทธศาสตร์ที่ ๑ ด้านการพัฒนาโครงสร้างพื้นฐานสู่ความเป็นเมืองแห่งอนาคต

๕. ยุทธศาสตร์การพัฒนาด้านการบริหารจัดการที่ดีและการบริการสาธารณะ

๕.๘ แผนงานอุตสาหกรรมและการโยธา

ที่	โครงการ	วัตถุประสงค์	เป้าหมาย (ผลผลิตของโครงการ)	งบประมาณ					ตัวชี้วัด (KPI)	ผลที่คาดว่าจะได้รับ	หน่วยงาน รับผิดชอบหลัก
				๒๕๖๖ (บาท)	๒๕๖๗ (บาท)	๒๕๖๘ (บาท)	๒๕๖๙ (บาท)	๒๕๗๐ (บาท)			
๑๔	โครงการก่อสร้างอาคารหอประชุมเทศบาลเมืองสระแก้ว	เพื่อใช้ในกิจการงานของเทศบาลและใช้สำหรับจัดกิจกรรมสาธารณะ	ก่อสร้างอาคารหอประชุมเทศบาลเมืองสระแก้ว จำนวน ๑ หลัง (ตามแบบ แปลน ทม.สระแก้ว)	๓๕,๐๐๐,๐๐๐					อาคารหอประชุม ทม.สระแก้ว จำนวน ๑ หลัง	ทม.สระแก้ว มีสถานที่สำหรับการจัดประชุม สัมมนาและการจัดกิจกรรมสาธารณะ	สำนักปลัดเทศบาล
๑๕	โครงการปรับปรุงผ้าเพดานห้องปฏิบัติงานรองนายกเทศมนตรีเมืองสระแก้ว	เพื่อปรับปรุงห้องปฏิบัติงานให้มีความเรียบร้อย สวยงามเหมาะสมต่อการปฏิบัติงาน	ปรับปรุงผ้าเพดานห้องปฏิบัติงานรองนายกฯ ชั้น ๒ จำนวน ๑ ห้อง (ตามแบบ แปลน ทม.สระแก้ว)	๗๖,๐๐๐					ผ้าเพดานห้องปฏิบัติงานได้รับการปรับปรุงจำนวน ๑ ห้อง	ผ้าเพดานห้องปฏิบัติ งานได้รับการปรับปรุงให้ดีขึ้นมีความสวยงามเหมาะสม	สำนักปลัดเทศบาล
รวม ๑๕ โครงการ				๕๔,๒๐๑,๐๐๐	๑,๕๖๒,๐๐๐	๕๐๐,๐๐๐	๑,๖๐๐,๐๐๐	๑,๖๐๐,๐๐๐			

รายละเอียดโครงการพัฒนา ที่นำมาจากแผนพัฒนาหมู่บ้านหรือแผนชุมชน

แบบ ผ.๐๒/๑

(พ.ศ. ๒๕๖๖ - ๒๕๗๐)

เทศบาลเมืองสระแก้ว อำเภอเมืองสระแก้ว จังหวัดสระแก้ว

ก. ยุทธศาสตร์จังหวัดที่ ๑ เสริมสร้างศักยภาพในการพัฒนาตนเอง เพื่อยกระดับมาตรฐาน คุณภาพชีวิตสำหรับคนทุกช่วงวัยในทุกด้านความต้องการของชีวิต เพื่อสุขภาวะที่โดยรวมทั้งรายได้ สังคม และสิ่งแวดล้อม

ข. ยุทธศาสตร์การพัฒนาขององค์กรปกครองส่วนท้องถิ่นในเขตจังหวัดสระแก้ว ยุทธศาสตร์ที่ ๑ ด้านการพัฒนาโครงสร้างพื้นฐานสู่ความเป็นเมืองแห่งอนาคต

๑. ยุทธศาสตร์การพัฒนาด้านโครงสร้างพื้นฐาน

๑.๑ แผนงานอุตสาหกรรมและการโยธา

ที่	โครงการ	วัตถุประสงค์	เป้าหมาย (ผลผลิตของโครงการ)	งบประมาณ					ตัวชี้วัด (KPI)	ผลที่คาดว่าจะได้รับ	ที่มาของโครงการ	หน่วยงานรับผิดชอบหลัก
				๒๕๖๖ (บาท)	๒๕๖๗ (บาท)	๒๕๖๘ (บาท)	๒๕๖๙ (บาท)	๒๕๗๐ (บาท)				
๑	โครงการก่อสร้างถนน คสล. ถนนหนองปรือ แยกซอย ๒ เชื่อมซอย ๒/๑	เพื่ออำนวยความสะดวกแก่ประชาชนในการสัญจรไป-มา และเพื่อให้มีถนนที่ได้มาตรฐานเพิ่มมากขึ้น	ก่อสร้างถนน คสล. ขนาดกว้าง ๔.๐๐ เมตร ยาว ๑๓๘.๐๐ เมตร หนา ๐.๑๕ เมตร หรือมีพื้นที่ คสล. รวมกัน ไม่น้อยกว่า ๕๕๒ ตร.ม. (ตามแบบแปลน ทม.สระแก้ว)	๓๗๐,๐๐๐					ประชาชนมีถนนที่ได้มาตรฐานใช้สัญจรไป-มาเพิ่มขึ้น	ทำให้การจราจรมีความสะดวก รวดเร็วปลอดภัย ช่วยแก้ปัญหาฝุ่นละออง	แผนชุมชนเมืองย่อยที่ ๔ (บ้านใหม่คลองปูน)	กองช่าง
๒	โครงการวางท่อระบายน้ำ คสล. ถนนเทศบาล ๑๗ ซอย ๕ (ซอยร้านอาหารยายเต็ม)	เพื่อแก้ไขปัญหา น้ำท่วมขัง ในเขตเทศบาลเมืองสระแก้ว	ก่อสร้างท่อระบายน้ำ คสล.ขนาด Ø ๐.๔๐ เมตร จำนวน ๒๒๘ ท่อน พร้อมบ่อพัก คสล. จำนวน ๑๗ บ่อ (ตามแบบแปลน ทม.สระแก้ว)		๗๘๕,๐๐๐				สามารถลดปัญหาน้ำท่วมขังในพื้นที่และป้องกันน้ำท่วม	การระบาย เป็นไปอย่างมีประสิทธิภาพ ปลอดภัยจากน้ำท่วมขัง	แผนชุมชนเมืองย่อยที่ ๙ (บ้านหลังสุขศาลา)	กองช่าง

รายละเอียดโครงการพัฒนา ที่นำมาจากแผนพัฒนาหมู่บ้านหรือแผนชุมชน

แบบ ผ.๐๒/๑

(พ.ศ. ๒๕๖๖ - ๒๕๗๐)

เทศบาลเมืองสระแก้ว อำเภอเมืองสระแก้ว จังหวัดสระแก้ว

ก. ยุทธศาสตร์จังหวัดที่ ๑ เสริมสร้างศักยภาพในการพัฒนาตนเอง เพื่อยกระดับมาตรฐาน คุณภาพชีวิตสำหรับคนทุกช่วงวัยในทุกด้านความต้องการของชีวิต เพื่อสุขภาวะที่โดยรวมทั้งรายได้ สังคม และสิ่งแวดล้อม

ข. ยุทธศาสตร์การพัฒนาขององค์กรปกครองส่วนท้องถิ่นในเขตจังหวัดสระแก้ว ยุทธศาสตร์ที่ ๑ ด้านการพัฒนาโครงสร้างพื้นฐานสู่ความเป็นเมืองแห่งอนาคต

๑. ยุทธศาสตร์การพัฒนาด้านโครงสร้างพื้นฐาน

๑.๑ แผนงานอุตสาหกรรมและการโยธา

ที่	โครงการ	วัตถุประสงค์	เป้าหมาย (ผลผลิตของ โครงการ)	งบประมาณ					ตัวชี้วัด (KPI)	ผลที่คาดว่าจะ ได้รับ	ที่มาของ โครงการ	หน่วยงาน รับผิดชอบ หลัก
				๒๕๖๖ (บาท)	๒๕๖๗ (บาท)	๒๕๖๘ (บาท)	๒๕๖๙ (บาท)	๒๕๗๐ (บาท)				
๓	โครงการปรับปรุงผิวจราจร ASPHALT CONCRETE พร้อมวางท่อระบายน้ำ คสล. ถนนเทศบาล ๖ ซอย ๖ (โรงเรียนอนุบาลจิตละมุน)	เพื่ออำนวยความสะดวก สะดวกแก่ประชาชน ในการสัญจรไป-มา และเพื่อให้มีถนน ที่ได้มาตรฐาน เพิ่มมากขึ้น	ปรับปรุงผิวจราจร ASPHALT CONCRETE ตอนที่ ๑ กว้าง ๔ เมตร ยาว ๘๑.๐๐ เมตร หนา ๐.๐๕ เมตร ตอนที่ ๒ กว้าง ๔ เมตร ยาว ๖๓.๐๐ เมตร หนา ๐.๐๕ เมตร ตอนที่ ๓ กว้าง ๔ เมตร ยาว ๕๑.๐๐ เมตร หนา ๐.๐๕ เมตร ตอนที่ ๔ กว้าง ๔ เมตร ยาว ๓๐.๐๐ เมตร หนา ๐.๐๕ เมตร	๑,๔๖๓,๐๐๐					ประชาชนมีถนน ที่ได้มาตรฐาน ใช้สัญจรไป-มา เพิ่มขึ้น	ทำให้การจราจร มีความสะดวก รวดเร็ว ปลอดภัย น้ำไม่ท่วมขัง ช่วยแก้ปัญหา ฝุ่นละออง	แผนชุมชน เมืองย่อย ที่ ๒๐ (บ้านรัตนะ ๒ หลังวัด สระแก้ว)	กองช่าง

รายละเอียดโครงการพัฒนา ที่นำมาจากแผนพัฒนาหมู่บ้านหรือแผนชุมชน

(พ.ศ. ๒๕๖๖ - ๒๕๗๐)

เทศบาลเมืองสระแก้ว อำเภอเมืองสระแก้ว จังหวัดสระแก้ว

ก. ยุทธศาสตร์จังหวัดที่ ๑ เสริมสร้างศักยภาพในการพัฒนาตนเอง เพื่อยกระดับมาตรฐาน คุณภาพชีวิตสำหรับคนทุกช่วงวัยในทุกด้านความต้องการของชีวิต เพื่อสุขภาวะที่โดยรวมทั้งรายได้ สังคม และสิ่งแวดล้อม

ข. ยุทธศาสตร์การพัฒนาขององค์กรปกครองส่วนท้องถิ่นในเขตจังหวัดสระแก้ว ยุทธศาสตร์ที่ ๑ ด้านการพัฒนาโครงสร้างพื้นฐานสู่ความเป็นเมืองแห่งอนาคต

๑. ยุทธศาสตร์การพัฒนาด้านโครงสร้างพื้นฐาน

๑.๑ แผนงานอุตสาหกรรมและการโยธา

ที่	โครงการ	วัตถุประสงค์	เป้าหมาย (ผลผลิตของ โครงการ)	งบประมาณ					ตัวชี้วัด (KPI)	ผลที่คาดว่าจะ ได้รับ	ที่มาของ โครงการ	หน่วยงาน รับผิดชอบ หลัก
				๒๕๖๖ (บาท)	๒๕๖๗ (บาท)	๒๕๖๘ (บาท)	๒๕๖๙ (บาท)	๒๕๗๐ (บาท)				
(ต่อ)	โครงการปรับปรุงผิวจราจร ASPHALT CONCRETE พร้อมวางท่อระบายน้ำ คสล. ถนนเทศบาล ๖ ซอย ๖ (โรงเรียนอนุบาลจิตละมุน)		หรือมีพื้นที่ผิวจราจร ASPHALT CONCRETE รวมกันไม่น้อยกว่า ๙๐๐ ตร.ม. พร้อมวางท่อ ระบายน้ำ คสล. ขนาด Ø ๐.๔๐ เมตร ๓๕๐ ท่อน และบ่อพัก คสล. ๒๕ บ่อ (ตามแบบแปลน ทม.สระแก้ว)									
๔	โครงการวางท่อระบายน้ำ คสล. ถนนเทศบาล ๑๙ ซอย ๑ (บ้านรองวิเชียร)	เพื่อแก้ไขปัญหา น้ำท่วมขัง ในเขตเทศบาล เมืองสระแก้ว	ก่อสร้างท่อระบายน้ำ คสล.ขนาด Ø ๐.๔๐ เมตร จำนวน ๑๓๒ ท่อน พร้อมบ่อพัก คสล. ๑๐ บ่อ (ตามแบบแปลน ทม.สระแก้ว)		๓๕๗,๐๐๐				สามารถลด ปัญหาน้ำท่วม ขังในพื้นที่และ ป้องกันน้ำท่วม	การระบาย เป็นไปอย่างมี ประสิทธิภาพ ปลอดภัยจาก น้ำท่วมขัง	แผนชุมชน เมืองย่อย ที่ ๑๖ (ตลาด สระแก้ว)	กองช่าง

รายละเอียดโครงการพัฒนา ที่นำมาจากแผนพัฒนาหมู่บ้านหรือแผนชุมชน

แบบ ผ.๐๒/๑

(พ.ศ. ๒๕๖๖ - ๒๕๗๐)

เทศบาลเมืองสระแก้ว อำเภอเมืองสระแก้ว จังหวัดสระแก้ว

ก. ยุทธศาสตร์จังหวัดที่ ๑ เสริมสร้างศักยภาพในการพัฒนาตนเอง เพื่อยกระดับมาตรฐาน คุณภาพชีวิตสำหรับคนทุกช่วงวัยในทุกด้านความต้องการของชีวิต เพื่อสุขภาวะที่ตีรวมทั้งรายได้ สังคม และสิ่งแวดล้อม

ข. ยุทธศาสตร์การพัฒนาขององค์กรปกครองส่วนท้องถิ่นในเขตจังหวัดสระแก้ว ยุทธศาสตร์ที่ ๑ ด้านการพัฒนาโครงสร้างพื้นฐานสู่ความเป็นเมืองแห่งอนาคต

๑. ยุทธศาสตร์การพัฒนาด้านโครงสร้างพื้นฐาน

๑.๑ แผนงานอุตสาหกรรมและการโยธา

ที่	โครงการ	วัตถุประสงค์	เป้าหมาย (ผลผลิตของ โครงการ)	งบประมาณ					ตัวชี้วัด (KPI)	ผลที่คาดว่าจะ ได้รับ	ที่มาของ โครงการ	หน่วยงาน รับผิดชอบ หลัก
				๒๕๖๖ (บาท)	๒๕๖๗ (บาท)	๒๕๖๘ (บาท)	๒๕๖๙ (บาท)	๒๕๗๐ (บาท)				
๕	โครงการก่อสร้างถนน คสล. แยกถนนหนองนกเขา ซอย ๒๐	เพื่ออำนวยความสะดวกแก่ประชาชนในการสัญจรไป-มา และเพื่อให้มีถนนที่ได้มาตรฐานเพิ่มมากขึ้น	ก่อสร้างถนน คสล. ขนาดกว้าง ๔.๐๐ เมตร ยาว ๑๖๕ เมตร หนา ๐.๑๕ เมตร หรือมีพื้นที่ คสล.รวมกัน ไม่น้อยกว่า ๖๖๐ ตร.ม. (ตามแบบแปลน ทม.สระแก้ว)				๔๕๐,๐๐๐		ประชาชนมีถนนที่ได้มาตรฐานใช้สัญจรไป-มาเพิ่มขึ้น	ทำให้การจราจรมีความสะดวก รวดเร็ว ปลอดภัย น้ำไม่ท่วมขัง ช่วยแก้ปัญหาฝุ่นละออง	แผนชุมชน เมืองย่อย ที่ ๒ (บ้านหนองนกเขา- พื้ที่)	กองช่าง
๖	โครงการก่อสร้างถนน คสล. ถนนบ้านใหม่คลองปูน ซอย ๔ เชื่อมซอย ๘	เพื่ออำนวยความสะดวกแก่ประชาชนในการสัญจรไป-มา และเพื่อให้มีถนนที่ได้มาตรฐานเพิ่มมากขึ้น	ก่อสร้างถนน คสล. ขนาดกว้าง ๔.๐๐ เมตร ยาว ๒๗๐.๐๐ เมตร หนา ๐.๑๕ เมตร หรือมี พื้นที่ คสล.รวมกันไม่น้อย กว่า ๑,๐๘๐ ตารางเมตร (ตามแบบแปลน ทม.สระแก้ว)		๗๐๐,๐๐๐				ประชาชนมีถนนที่ได้มาตรฐานใช้สัญจรไป-มาเพิ่มขึ้น	ทำให้การจราจรมีความสะดวก รวดเร็ว ปลอดภัย น้ำไม่ท่วมขัง ช่วยแก้ปัญหาฝุ่นละออง	แผนชุมชน เมืองย่อย ที่ ๔ (บ้านใหม่ คลองปูน)	กองช่าง

รายละเอียดโครงการพัฒนา ที่นำมาจากแผนพัฒนาหมู่บ้านหรือแผนชุมชน

แบบ ผ.๐๒/๑

(พ.ศ. ๒๕๖๖ - ๒๕๗๐)

เทศบาลเมืองสระแก้ว อำเภอเมืองสระแก้ว จังหวัดสระแก้ว

ก. ยุทธศาสตร์จังหวัดที่ ๑ เสริมสร้างศักยภาพในการพัฒนาตนเอง เพื่อยกระดับมาตรฐาน คุณภาพชีวิตสำหรับคนทุกช่วงวัยในทุกด้านความต้องการของชีวิต เพื่อสุขภาวะที่โดยรวมทั้งรายได้ สังคม และสิ่งแวดล้อม

ข. ยุทธศาสตร์การพัฒนาขององค์กรปกครองส่วนท้องถิ่นในเขตจังหวัดสระแก้ว ยุทธศาสตร์ที่ ๑ ด้านการพัฒนาโครงสร้างพื้นฐานสู่ความเป็นเมืองแห่งอนาคต

๑. ยุทธศาสตร์การพัฒนาด้านโครงสร้างพื้นฐาน

๑.๑ แผนงานอุตสาหกรรมและการโยธา

ที่	โครงการ	วัตถุประสงค์	เป้าหมาย (ผลผลิตของ โครงการ)	งบประมาณ					ตัวชี้วัด (KPI)	ผลที่คาดว่าจะ ได้รับ	ที่มาของ โครงการ	หน่วยงาน รับผิดชอบ หลัก
				๒๕๖๖ (บาท)	๒๕๖๗ (บาท)	๒๕๖๘ (บาท)	๒๕๖๙ (บาท)	๒๕๗๐ (บาท)				
๗	โครงการก่อสร้างถนน คสล. แยกถนนเทศบาล ๗ สวนเกษตรอินทรีย์ ซอย ๑	เพื่ออำนวยความสะดวกแก่ประชาชน ในการสัญจรไป-มา และเพื่อให้มีถนน ที่ได้มาตรฐาน เพิ่มมากขึ้น	ก่อสร้างถนน คสล. ตอนที่ ๑ กว้าง ๔ เมตร ยาว ๑๕๐ เมตร หนา ๐.๑๕ เมตร ตอนที่ ๒ กว้าง ๔ เมตร ยาว ๑๓๓ เมตร หนา ๐.๑๕ เมตร หรือมี พื้นที่ คสล.รวมกันไม่ น้อยกว่า ๑,๑๓๒ ตร.ม. (ตามแบบแปลน ทม.สระแก้ว)		๘๕๙,๐๐๐				ประชาชนมีถนน ที่ได้มาตรฐาน ใช้สัญจรไป-มา เพิ่มขึ้น	ทำให้การจราจร มีความสะดวก รวดเร็ว ปลอดภัย น้ำไม่ท่วมขัง ช่วยแก้ปัญหา ฝุ่นละออง	แผนชุมชน เมืองย่อย ที่ ๑๒ (บ้าน คลองจาน)	กองช่าง

รายละเอียดโครงการพัฒนา ที่นำมาจากแผนพัฒนาหมู่บ้านหรือแผนชุมชน

แบบ ผ.๐๒/๑

(พ.ศ. ๒๕๖๖ - ๒๕๗๐)

เทศบาลเมืองสระแก้ว อำเภอเมืองสระแก้ว จังหวัดสระแก้ว

ก. ยุทธศาสตร์จังหวัดที่ ๑ เสริมสร้างศักยภาพในการพัฒนาตนเอง เพื่อยกระดับมาตรฐาน คุณภาพชีวิตสำหรับคนทุกช่วงวัยในทุกด้านความต้องการของชีวิต เพื่อสุขภาวะที่โดยรวมทั้งรายได้ สังคม และสิ่งแวดล้อม

ข. ยุทธศาสตร์การพัฒนาขององค์กรปกครองส่วนท้องถิ่นในเขตจังหวัดสระแก้ว ยุทธศาสตร์ที่ ๑ ด้านการพัฒนาโครงสร้างพื้นฐานสู่ความเป็นเมืองแห่งอนาคต

๑. ยุทธศาสตร์การพัฒนาด้านโครงสร้างพื้นฐาน

๑.๑ แผนงานอุตสาหกรรมและการโยธา

ที่	โครงการ	วัตถุประสงค์	เป้าหมาย (ผลผลิตของ โครงการ)	งบประมาณ					ตัวชี้วัด (KPI)	ผลที่คาดว่าจะ ได้รับ	ที่มาของ โครงการ	หน่วยงาน รับผิดชอบ หลัก
				๒๕๖๖ (บาท)	๒๕๖๗ (บาท)	๒๕๖๘ (บาท)	๒๕๖๙ (บาท)	๒๕๗๐ (บาท)				
๘	โครงการก่อสร้างถนน คสล. แยกถนนเทศบาล ๗ สวนเกษตรอินทรีย์ ซอย ๓	เพื่ออำนวยความสะดวกแก่ประชาชนในการสัญจรไป-มา และเพื่อให้มีถนนที่ได้มาตรฐานเพิ่มมากขึ้น	ก่อสร้างถนน คสล. ขนาดกว้าง ๔.๐๐ เมตร ยาว ๑๓๘ เมตร หนา ๐.๑๕ เมตร หรือมีพื้นที่ คสล.รวมกัน ไม่น้อยกว่า ๕๕๒ ตร.ม. (ตามแบบแปลน ทม.สระแก้ว)				๔๓๔,๐๐๐		ประชาชนมีถนนที่ได้มาตรฐานใช้สัญจรไป-มาเพิ่มขึ้น	ทำให้การจราจรมีความสะดวก รวดเร็ว ปลอดภัย น้ำไม่ท่วมขัง ช่วยแก้ปัญหาฝุ่นละออง	แผนชุมชน เมืองย่อย ที่ ๑๒ (บ้าน คลองจาม)	กองช่าง
๙	โครงการก่อสร้างท่อระบายน้ำ (คสล.) ถนนเทศบาล ๒ เชื่อมถนนเทศบาล ๖	เพื่อแก้ไขปัญหา น้ำท่วมขัง ในเขตเทศบาลเมืองสระแก้ว	ก่อสร้างท่อระบายน้ำ คสล.ขนาด Ø ๐.๔๐ เมตร จำนวน ๓๙๐ ท่อน พร้อมบ่อพัก คสล. จำนวน ๒๗ บ่อ (ตามแบบแปลน ทม.สระแก้ว)			๑,๕๐๐,๐๐๐			สามารถลดปัญหาน้ำท่วมขังในพื้นที่และป้องกันน้ำท่วม	การระบาย เป็นไปอย่างมีประสิทธิภาพ ปลอดภัยจากน้ำท่วมขัง	แผนชุมชน เมืองย่อย ที่ ๒๐ (สระแก้ว สระขวัญ ๒)	กองช่าง

รายละเอียดโครงการพัฒนา ที่นำมาจากแผนพัฒนาหมู่บ้านหรือแผนชุมชน

แบบ ผ.๐๒/๑

(พ.ศ. ๒๕๖๖ - ๒๕๗๐)

เทศบาลเมืองสระแก้ว อำเภอเมืองสระแก้ว จังหวัดสระแก้ว

ก. ยุทธศาสตร์จังหวัดที่ ๑ เสริมสร้างศักยภาพในการพัฒนาตนเอง เพื่อยกระดับมาตรฐาน คุณภาพชีวิตสำหรับคนทุกช่วงวัยในทุกด้านความต้องการของชีวิต เพื่อสุขภาวะที่โดยรวมทั้งรายได้ สังคม และสิ่งแวดล้อม

ข. ยุทธศาสตร์การพัฒนาขององค์กรปกครองส่วนท้องถิ่นในเขตจังหวัดสระแก้ว ยุทธศาสตร์ที่ ๑ ด้านการพัฒนาโครงสร้างพื้นฐานสู่ความเป็นเมืองแห่งอนาคต

๑. ยุทธศาสตร์การพัฒนาด้านโครงสร้างพื้นฐาน

๑.๑ แผนงานอุตสาหกรรมและการโยธา

ที่	โครงการ	วัตถุประสงค์	เป้าหมาย (ผลผลิตของ โครงการ)	งบประมาณ					ตัวชี้วัด (KPI)	ผลที่คาดว่าจะ ได้รับ	ที่มาของ โครงการ	หน่วยงาน รับผิดชอบ หลัก
				๒๕๖๖ (บาท)	๒๕๖๗ (บาท)	๒๕๖๘ (บาท)	๒๕๖๙ (บาท)	๒๕๗๐ (บาท)				
๑๐	โครงการก่อสร้างถนน คสล. แยกถนนสุวรรณศร (ซอยข้างคูโบต้า)	เพื่ออำนวยความสะดวกแก่ประชาชนในการสัญจรไป-มา และเพื่อให้มีถนนที่ได้มาตรฐานเพิ่มมากขึ้น	ก่อสร้างถนน คสล. ขนาดกว้าง ๕.๐๐ เมตร ยาว ๗๘ เมตร หนา ๐.๑๕ เมตร หรือมีพื้นที่ คสล.รวมกัน ไม่น้อยกว่า ๓๙๐ ตร.ม. (ตามแบบแปลน ทม.สระแก้ว)					๒๖๐,๐๐๐	ประชาชนมีถนนที่ได้มาตรฐานใช้สัญจรไป-มาเพิ่มขึ้น	ทำให้การจราจรมีความสะดวก รวดเร็วปลอดภัย น้ำไม่ท่วมขัง ช่วยแก้ปัญหาฝุ่นละออง	แผนชุมชน เมืองย่อย ที่ ๗ (ศูนย์การค้า สระแก้ว เมืองทอง)	กองช่าง
๑๑	โครงการวางท่อระบายน้ำ ถนนเทศบาล ๒๖ บ้านคำเจริญ	เพื่อแก้ไขปัญหา น้ำท่วมขัง ในเขตเทศบาล เมืองสระแก้ว	ก่อสร้างท่อระบายน้ำ คสล.ขนาด Ø ๐.๔๐ เมตร จำนวน ๘๑๙ ท่อน พร้อมบ่อพัก คสล. จำนวน ๕๕ บ่อ (ตามแบบแปลน ทม.สระแก้ว)				๒,๑๘๗,๐๐๐		สามารถลด ปัญหาน้ำท่วม ขังในพื้นที่และ ป้องกันน้ำท่วม	การระบาย เป็นไปอย่างมี ประสิทธิภาพ ปลอดภัยจาก น้ำท่วมขัง	แผนชุมชน เมืองย่อย ที่ ๑ (บ้านคำ เจริญ)	กองช่าง

รายละเอียดโครงการพัฒนา ที่นำมาจากแผนพัฒนาหมู่บ้านหรือแผนชุมชน

แบบ ผ.๐๒/๑

(พ.ศ. ๒๕๖๖ - ๒๕๗๐)

เทศบาลเมืองสระแก้ว อำเภอเมืองสระแก้ว จังหวัดสระแก้ว

ก. ยุทธศาสตร์จังหวัดที่ ๑ เสริมสร้างศักยภาพในการพัฒนาตนเอง เพื่อยกระดับมาตรฐาน คุณภาพชีวิตสำหรับคนทุกช่วงวัยในทุกด้านความต้องการของชีวิต เพื่อสุขภาวะที่โดยรวมทั้งรายได้ สังคม และสิ่งแวดล้อม

ข. ยุทธศาสตร์การพัฒนาขององค์กรปกครองส่วนท้องถิ่นในเขตจังหวัดสระแก้ว ยุทธศาสตร์ที่ ๑ ด้านการพัฒนาโครงสร้างพื้นฐานสู่ความเป็นเมืองแห่งอนาคต

๑. ยุทธศาสตร์การพัฒนาด้านโครงสร้างพื้นฐาน

๑.๑ แผนงานอุตสาหกรรมและการโยธา

ที่	โครงการ	วัตถุประสงค์	เป้าหมาย (ผลผลิตของ โครงการ)	งบประมาณ					ตัวชี้วัด (KPI)	ผลที่คาดว่าจะ ได้รับ	ที่มาของ โครงการ	หน่วยงาน รับผิดชอบ หลัก
				๒๕๖๖ (บาท)	๒๕๖๗ (บาท)	๒๕๖๘ (บาท)	๒๕๖๙ (บาท)	๒๕๗๐ (บาท)				
๑๒	โครงการก่อสร้างถนนดิน แยกถนนเทศบาล ๑๐ เชื่อมถนนเลียจเมืองสระแก้ว	เพื่ออำนวยความสะดวก สะดวกแก่ประชาชน ในการสัญจรไป-มา และเพื่อให้มีถนน ที่ได้มาตรฐาน	ก่อสร้างถนนดิน ขนาดกว้าง ๕.๐๐ เมตร ยาว ๑๔๕.๐๐ เมตร หรือมีพื้นที่ผิวจราจร ไม่น้อยกว่า ๗๒๕ ตร.ม. (ตามแบบแปลน ทม.สระแก้ว)	๑๘๙,๐๐๐					ประชาชนมีถนน ใช้สัญจรไป-มา เพิ่มขึ้น	ทำให้การจราจร มีความสะดวก รวดเร็ว ปลอดภัย	แผนชุมชน เมืองย่อย ที่ ๘ บ้าน (เนินรัตนะ ๑ เนินกลอย)	กองช่าง
๑๓	โครงการก่อสร้างถนนดิน แยกถนนสุวรรณศร (ข้างปั้ม ปตท. หนองนกเขา)	เพื่ออำนวยความสะดวก สะดวกแก่ประชาชน ในการสัญจรไป-มา และเพื่อให้มีถนน ที่ได้มาตรฐาน	ก่อสร้างถนนดิน ขนาดกว้าง ๕.๐๐ เมตร ยาว ๓๒๕.๐๐ เมตร หนา ๐.๒๐ เมตร หรือมีพื้นที่ผิวจราจร ไม่น้อยกว่า ๑,๖๒๕ ตร.ม. (ตามแบบแปลน ทม.สระแก้ว)					๒๒๐,๐๐๐	ประชาชนมีถนน ใช้สัญจรไป-มา เพิ่มขึ้น	ทำให้การจราจร มีความสะดวก รวดเร็ว ปลอดภัย	แผนชุมชน เมืองย่อย ที่ ๒ (บ้านหนอง นกเขา- พื้ที่)	กองช่าง

รายละเอียดโครงการพัฒนา ที่นำมาจากแผนพัฒนาหมู่บ้านหรือแผนชุมชน

แบบ ผ.๐๒/๑

(พ.ศ. ๒๕๖๖ - ๒๕๗๐)

เทศบาลเมืองสระแก้ว อำเภอเมืองสระแก้ว จังหวัดสระแก้ว

ก. ยุทธศาสตร์จังหวัดที่ ๑ เสริมสร้างศักยภาพในการพัฒนาตนเอง เพื่อยกระดับมาตรฐาน คุณภาพชีวิตสำหรับคนทุกช่วงวัยในทุกด้านความต้องการของชีวิต เพื่อสุขภาวะที่โดยรวมทั้งรายได้ สังคม และสิ่งแวดล้อม

ข. ยุทธศาสตร์การพัฒนาขององค์กรปกครองส่วนท้องถิ่นในเขตจังหวัดสระแก้ว ยุทธศาสตร์ที่ ๑ ด้านการพัฒนาโครงสร้างพื้นฐานสู่ความเป็นเมืองแห่งอนาคต

๑. ยุทธศาสตร์การพัฒนาด้านโครงสร้างพื้นฐาน

๑.๑ แผนงานอุตสาหกรรมและการโยธา

ที่	โครงการ	วัตถุประสงค์	เป้าหมาย (ผลผลิตของ โครงการ)	งบประมาณ					ตัวชี้วัด (KPI)	ผลที่คาดว่าจะ ได้รับ	ที่มาของ โครงการ	หน่วยงาน รับผิดชอบ หลัก
				๒๕๖๖ (บาท)	๒๕๖๗ (บาท)	๒๕๖๘ (บาท)	๒๕๖๙ (บาท)	๒๕๗๐ (บาท)				
๑๔	โครงการวางท่อระบายน้ำ คสล. แยกถนนเทศบาล ๒๗ (ขอย่น้ำดื่มมาลี)	เพื่อแก้ไขปัญหา น้ำท่วมขัง ในเขตเทศบาล เมืองสระแก้ว	ก่อสร้างท่อระบายน้ำ คสล.ขนาด Ø ๐.๔๐ เมตร จำนวน ๑๘๖ ท่อน พร้อมบ่อพัก คสล. ๑๓ บ่อ (ตามแบบแปลน ทม.สระแก้ว)		๕๐๐,๐๐๐				สามารถลด ปัญหาน้ำท่วม ขังในพื้นที่และ ป้องกันน้ำท่วม	การระบาย เป็นไปอย่างมี ประสิทธิภาพ ปลอดภัยจาก น้ำท่วมขัง	แผนชุมชน เมืองย่อย ที่ ๒๑ (บ้านหนอง กะพ้อ)	กองช่าง
๑๕	โครงการก่อสร้างอาคาร ที่ทำการชุมชน เมืองย่อยที่ ๑๖	เพื่อใช้เป็นสถานที่ สำหรับประชุมและ จัดกิจกรรมต่างๆ ของประชาชน	ก่อสร้างอาคาร คสล. ๑ ชั้น กว้าง ๗ เมตร ยาว ๑๕ เมตร จำนวน ๑ หลัง					๕๒๕,๐๐๐	อาคารที่ทำการ ชุมชน จำนวน ๑ หลัง	ประชาชนมี สถานที่สำหรับ จัดกิจกรรม สาธารณะต่างๆ	แผนชุมชน เมืองย่อยที่ ๑๖ ตลาด สระแก้ว	กองช่าง
๑๖	โครงการก่อสร้างเวที อเนกประสงค์ บ้านเอื้ออาทร	เพื่อให้มีเวทีที่ได้ มาตรฐานในการ จัดกิจกรรมของ ประชาชน	ก่อสร้างเวทีอเนกประสงค์ ขนาดกว้าง ๗.๐๐ เมตร ยาว ๒๐.๐๐ เมตร จำนวน ๑ แห่ง					๗๐๐,๐๐๐	มีเวทีอเนก ประสงค์ใช้จัด กิจกรรมใน ชุมชน ๑ แห่ง	ประชาชน มีเวทีสำหรับ ใช้จัดกิจกรรม สาธารณะ	แผนชุมชน เมืองย่อย ที่ ๑๙ บ้าน เอื้ออาทร	กองช่าง

รายละเอียดโครงการพัฒนา ที่นำมาจากแผนพัฒนาหมู่บ้านหรือแผนชุมชน

แบบ ผ.๐๒/๑

(พ.ศ. ๒๕๖๖ - ๒๕๗๐)

เทศบาลเมืองสระแก้ว อำเภอเมืองสระแก้ว จังหวัดสระแก้ว

ก. ยุทธศาสตร์จังหวัดที่ ๑ เสริมสร้างศักยภาพในการพัฒนาตนเอง เพื่อยกระดับมาตรฐาน คุณภาพชีวิตสำหรับคนทุกช่วงวัยในทุกด้านความต้องการของชีวิต เพื่อสุขภาวะที่โดยรวมทั้งรายได้ สังคม และสิ่งแวดล้อม

ข. ยุทธศาสตร์การพัฒนาขององค์กรปกครองส่วนท้องถิ่นในเขตจังหวัดสระแก้ว ยุทธศาสตร์ที่ ๑ ด้านการพัฒนาโครงสร้างพื้นฐานสู่ความเป็นเมืองแห่งอนาคต

๑. ยุทธศาสตร์การพัฒนาด้านโครงสร้างพื้นฐาน

๑.๑ แผนงานอุตสาหกรรมและการโยธา

ที่	โครงการ	วัตถุประสงค์	เป้าหมาย (ผลผลิตของ โครงการ)	งบประมาณ					ตัวชี้วัด (KPI)	ผลที่คาดว่าจะ ได้รับ	ที่มาของ โครงการ	หน่วยงาน รับผิดชอบ หลัก	
				๒๕๖๖ (บาท)	๒๕๖๗ (บาท)	๒๕๖๘ (บาท)	๒๕๖๙ (บาท)	๒๕๗๐ (บาท)					
๑๗	โครงการก่อสร้างถนน คสล. พร้อมวางท่อระบายน้ำ คสล. แยกถนนเทศบาล ๒๑	เพื่ออำนวยความสะดวกแก่ประชาชน ในการสัญจรไป-มา มีถนนที่ได้ มาตรฐานเพิ่มขึ้น และป้องกันน้ำท่วม ขังถนนในฤดูฝน	ก่อสร้างถนน คสล. ขนาดกว้าง ๔ เมตร ยาว ๑๐๖ เมตร หนา ๐.๑๕ เมตร หรือมีพื้นที่ คสล.รวมกัน ไม่น้อยกว่า ๔๒๔ ตร.ม. พร้อมวางท่อระบายน้ำ คสล.ขนาด ๑.๔๐ เมตร จำนวน ๙๘ ท่อน พร้อมบ่อพัก คสล. ๗ บ่อ (ตามแบบแปลน ทม.สระแก้ว)		๖๔๖,๐๐๐					ประชาชนมีถนน ที่ได้มาตรฐาน ใช้สัญจรไป-มา เพิ่มขึ้น	ทำให้การจราจร มีความสะดวก รวดเร็ว ปลอดภัย น้ำไม่ท่วมขัง ช่วยแก้ปัญหา ฝุ่นละออง	แผนชุมชน เมืองย่อย ที่ ๗ (ศูนย์การค้า สระแก้ว เมืองทอง)	กองช่าง
รวม ๑๗ โครงการ				๒,๐๒๒,๐๐๐	๓,๘๔๗,๐๐๐	๑,๕๐๐,๐๐๐	๓,๐๗๑,๐๐๐	๑,๗๐๕,๐๐๐					

รายละเอียดโครงการพัฒนา ที่นำมาจากแผนพัฒนาชุมชน

(พ.ศ. ๒๕๖๖ - ๒๕๗๐)

เทศบาลเมืองสระแก้ว อำเภอเมืองสระแก้ว จังหวัดสระแก้ว

ก. ยุทธศาสตร์จังหวัดที่ ๑ เสริมสร้างศักยภาพในการพัฒนาตนเอง เพื่อยกระดับมาตรฐาน คุณภาพชีวิตสำหรับคนทุกช่วงวัยในทุกด้านความต้องการของชีวิต

เพื่อสุขภาวะที่ตีรวมทั้งรายได้ สังคม และสิ่งแวดล้อม

ข. ยุทธศาสตร์การพัฒนาขององค์กรปกครองส่วนท้องถิ่นในเขตจังหวัดสระแก้ว ยุทธศาสตร์ที่ ๒ ด้านการพัฒนา การศึกษา สาธารณสุข และสังคมที่มีคุณภาพชีวิตที่ยั่งยืน

๒. ยุทธศาสตร์การพัฒนาด้านการส่งเสริมคุณภาพชีวิต การจัดระเบียบชุมชน สังคม และการส่งเสริมการค้า การลงทุน

๒.๓ แผนงานสร้างความเข้มแข็งชุมชน

ที่	โครงการ	วัตถุประสงค์	เป้าหมาย (ผลผลิตของ โครงการ)	งบประมาณ					ตัวชี้วัด (KPI)	ผลที่คาดว่าจะ ได้รับ	ที่มาของ โครงการ	หน่วยงาน รับผิดชอบ หลัก
				๒๕๖๖ (บาท)	๒๕๖๗ (บาท)	๒๕๖๘ (บาท)	๒๕๖๙ (บาท)	๒๕๗๐ (บาท)				
๑	โครงการติดตั้งและปรับปรุง หอกระจายข่าวประจำ หมู่บ้าน/ชุมชน	เพื่อเผยแพร่ข้อมูล ข่าวสารให้ ประชาชนได้ รับทราบ	ติดตั้งและปรับปรุง หอกระจายข่าว ระบบเสียงตามสาย ทั้ง ๒๑ ชุมชน	๖๐๐,๐๐๐	๖๐๐,๐๐๐	๖๐๐,๐๐๐	๖๐๐,๐๐๐	๖๐๐,๐๐๐	จำนวนหอกระจาย ข่าวที่ติดตั้ง/ ปรับปรุงให้ ใช้งานได้ครบ ทุกชุมชน	ประชาชน ได้รับรู้ข้อมูล ข่าวสารที่เป็น ปัจจุบันและ ทันต่อ เหตุการณ์	แผนชุมชน เมืองย่อย ที่ ๑ - ๒๑	กอง ยุทธศาสตร์ และ งบประมาณ
รวม ๑ โครงการ				๖๐๐,๐๐๐	๖๐๐,๐๐๐	๖๐๐,๐๐๐	๖๐๐,๐๐๐	๖๐๐,๐๐๐				

รายละเอียดโครงการพัฒนา ที่นำมาจากแผนพัฒนาชุมชน

แบบ ผ.๐๒/๑

(พ.ศ. ๒๕๖๖ - ๒๕๗๐)

เทศบาลเมืองสระแก้ว อำเภอเมืองสระแก้ว จังหวัดสระแก้ว

ก. ยุทธศาสตร์จังหวัดที่ ๑ เสริมสร้างศักยภาพในการพัฒนาตนเอง เพื่อยกระดับมาตรฐาน คุณภาพชีวิตสำหรับคนทุกช่วงวัยในทุกด้านความต้องการของชีวิตเพื่อสุขภาวะที่ดี

รวมทั้งรายได้ สังคม และสิ่งแวดล้อม

ยุทธศาสตร์จังหวัดที่ ๓ ยกกระดับมาตรฐานการท่องเที่ยว พัฒนาแหล่งท่องเที่ยวเชิงนิเวศ เชื่อมโยงอารยธรรมโบราณ เพิ่มขีดความสามารถสู่การท่องเที่ยวโดยชุมชนสุขชาติวิถี

ข. ยุทธศาสตร์การพัฒนาขององค์กรปกครองส่วนท้องถิ่นในเขตจังหวัดสระแก้ว ยุทธศาสตร์ที่ ๒ ด้านการพัฒนา การศึกษา สาธารณสุข และสังคมที่มีคุณภาพชีวิตที่ยั่งยืน

ยุทธศาสตร์ที่ ๔ ด้านการพัฒนาการท่องเที่ยว กีฬา ศาสนา และมรดกทางวัฒนธรรม

๔. ยุทธศาสตร์การพัฒนาด้านการศึกษา การกีฬา ศาสนา ศิลปะวัฒนธรรม จารีตประเพณี ภูมิปัญญาท้องถิ่น และการท่องเที่ยว

๔.๒ แผนงานการศาสนาวัฒนธรรมและนันทนาการ

ที่	โครงการ	วัตถุประสงค์	เป้าหมาย (ผลผลิตของ โครงการ)	งบประมาณ					ตัวชี้วัด (KPI)	ผลที่คาดว่าจะ ได้รับ	ที่มาของ โครงการ	หน่วยงาน รับผิดชอบ หลัก
				๒๕๖๖ (บาท)	๒๕๖๗ (บาท)	๒๕๖๘ (บาท)	๒๕๖๙ (บาท)	๒๕๗๐ (บาท)				
๑	โครงการแข่งขันกีฬา ด้านยาเสพติด "เทศบาลเมืองสระแก้ว"	เพื่อเป็นการเชื่อม ความสัมพันธ์และ ใช้เวลาว่างให้เกิด ประโยชน์ต่อตนเอง เปิดโอกาสให้ ประชาชนได้เล่น กีฬาห่างไกล ยาเสพติด สุขภาพ ร่างกายแข็งแรง	จัดการแข่งขันกีฬาในเขต เทศบาลเมืองสระแก้ว เช่น ฟุตบอล, ตะกร้อ วอลเลย์บอล, เปตอง, และกีฬาพื้นบ้านชนิดต่างๆ	๒๕๐,๐๐๐	๒๕๐,๐๐๐	๒๕๐,๐๐๐	๒๕๐,๐๐๐	๒๕๐,๐๐๐	ประชาชนที่ เข้าร่วมกิจกรรม มีความพึงพอใจ ร้อยละ ๘๐	ได้ประสบการณ์ จากการเล่น กีฬา รู้แพ้ รู้ชนะ รู้ภัย ประชาชนมี สุขภาพร่างกาย ที่แข็งแรง มีความสามัคคี	แผนชุมชน เมืองย่อย ที่ ๒๐ (สระแก้ว- สระขวัญ ๒)	กองการ ศึกษา

รายละเอียดโครงการพัฒนา ที่นำมาจากแผนพัฒนาชุมชน

(พ.ศ. ๒๕๖๖ - ๒๕๗๐)

เทศบาลเมืองสระแก้ว อำเภอเมืองสระแก้ว จังหวัดสระแก้ว

ก. ยุทธศาสตร์จังหวัดที่ ๑ เสริมสร้างศักยภาพในการพัฒนาตนเอง เพื่อยกระดับมาตรฐาน คุณภาพชีวิตสำหรับคนทุกช่วงวัยในทุกด้านความต้องการของชีวิตเพื่อสุขภาวะที่ดี

รวมทั้งรายได้ สังคม และสิ่งแวดล้อม

ยุทธศาสตร์จังหวัดที่ ๓ ยกกระดับมาตรฐานการท่องเที่ยว พัฒนาแหล่งท่องเที่ยวเชิงนิเวศ เชื่อมโยงอารยธรรมโบราณ เพิ่มขีดความสามารถสู่การท่องเที่ยวโดยชุมชนสุขชาติวิถี

ข. ยุทธศาสตร์การพัฒนาขององค์กรปกครองส่วนท้องถิ่นในเขตจังหวัดสระแก้ว ยุทธศาสตร์ที่ ๒ ด้านการพัฒนา การศึกษา สาธารณสุข และสังคมที่มีคุณภาพชีวิตที่ยั่งยืน

ยุทธศาสตร์ที่ ๔ ด้านการพัฒนาการท่องเที่ยว กีฬา ศาสนา และมรดกทางวัฒนธรรม

๔. ยุทธศาสตร์การพัฒนาด้านการศึกษา การกีฬา ศาสนา ศิลปะวัฒนธรรม จารีตประเพณี ภูมิปัญญาท้องถิ่น และการท่องเที่ยว

ที่	โครงการ	วัตถุประสงค์	เป้าหมาย (ผลผลิตของ โครงการ)	งบประมาณ					ตัวชี้วัด (KPI)	ผลที่คาดว่าจะ ได้รับ	ที่มาของ โครงการ	หน่วยงาน รับผิดชอบ หลัก
				๒๕๖๖ (บาท)	๒๕๖๗ (บาท)	๒๕๖๘ (บาท)	๒๕๖๙ (บาท)	๒๕๗๐ (บาท)				
๒	โครงการจัดงานสืบสาน ประเพณีวันขึ้นปีใหม่	เพื่ออนุรักษ์ ขนบธรรมเนียม ประเพณีของไทย ให้คงอยู่สืบไป	ประชาชนในเขตเทศบาล เมืองสระแก้ว จำนวน ๒๐๐ คน ร่วมทำบุญ ตักบาตรในวันขึ้นปีใหม่	๘๐,๐๐๐	๕๐,๐๐๐	๕๐,๐๐๐	๕๐,๐๐๐	๕๐,๐๐๐	ร้อยละ ๘๐ ของผู้เข้าร่วม กิจกรรมมีความ พึงพอใจในการ จัดงาน	ประชาชนมี ความภาคภูมิใจ และร่วมอนุรักษ์ ประเพณีไทย ให้คงอยู่สืบไป	แผนชุมชน เมืองย่อย ที่ ๑๖ (ตลาด สระแก้ว)	กองการ ศึกษา
๓	โครงการจัดงานสืบสาน ประเพณีวันสงกรานต์	เพื่ออนุรักษ์ ขนบธรรมเนียม ประเพณีของไทย ให้คงอยู่สืบไป	ประชาชนในเขตเทศบาล เมืองสระแก้ว จำนวน ๓๐๐ คน เข้าร่วมงาน ประเพณีวันสงกรานต์	๓๕๐,๐๐๐	๓๕๐,๐๐๐	๕๐๐,๐๐๐	๕๐๐,๐๐๐	๕๐๐,๐๐๐	ร้อยละ ๘๐ ของผู้เข้าร่วม กิจกรรมมีความ พึงพอใจในการ จัดงาน	ประชาชนมี ความภาคภูมิใจ และร่วมอนุรักษ์ ประเพณีไทย ให้คงอยู่สืบไป	แผนชุมชน เมืองย่อย ที่ ๑๐ (บ้านเนิน รัตนะ ๒)	กองการ ศึกษา

รายละเอียดโครงการพัฒนา ที่นำมาจากแผนพัฒนาชุมชน

แบบ ผ.๐๒/๑

(พ.ศ. ๒๕๖๖ - ๒๕๗๐)

เทศบาลเมืองสระแก้ว อำเภอเมืองสระแก้ว จังหวัดสระแก้ว

ก. ยุทธศาสตร์จังหวัดที่ ๑ เสริมสร้างศักยภาพในการพัฒนาตนเอง เพื่อยกระดับมาตรฐาน คุณภาพชีวิตสำหรับคนทุกช่วงวัยในทุกด้านความต้องการของชีวิตเพื่อสุขภาวะที่ดี

รวมทั้งรายได้ สังคม และสิ่งแวดล้อม

ยุทธศาสตร์จังหวัดที่ ๓ ยกกระดับมาตรฐานการท่องเที่ยว พัฒนาแหล่งท่องเที่ยวเชิงนิเวศ เชื่อมโยงอารยธรรมโบราณ เพิ่มขีดความสามารถสู่การท่องเที่ยวโดยชุมชนสุขชาติวิถี

ข. ยุทธศาสตร์การพัฒนาขององค์กรปกครองส่วนท้องถิ่นในเขตจังหวัดสระแก้ว ยุทธศาสตร์ที่ ๒ ด้านการพัฒนา การศึกษา สาธารณสุข และสังคมที่มีคุณภาพชีวิตที่ยั่งยืน

ยุทธศาสตร์ที่ ๔ ด้านการพัฒนาการท่องเที่ยว กีฬา ศาสนา และมรดกทางวัฒนธรรม

๔. ยุทธศาสตร์การพัฒนาด้านการศึกษา การกีฬา ศาสนา ศิลปะวัฒนธรรม จารีตประเพณี ภูมิปัญญาท้องถิ่น และการท่องเที่ยว

ที่	โครงการ	วัตถุประสงค์	เป้าหมาย (ผลผลิตของ โครงการ)	งบประมาณ					ตัวชี้วัด (KPI)	ผลที่คาดว่าจะ ได้รับ	ที่มาของ โครงการ	หน่วยงาน รับผิดชอบ หลัก
				๒๕๖๖ (บาท)	๒๕๖๗ (บาท)	๒๕๖๘ (บาท)	๒๕๖๙ (บาท)	๒๕๗๐ (บาท)				
๔	โครงการจัดงานสืบสาน ประเพณีแห่เทียนพรรษา	เพื่ออนุรักษ์ ขนบธรรมเนียม ประเพณีของไทย ให้คงอยู่สืบไป	ประชาชนในเขตเทศบาล เมืองสระแก้ว จำนวน ๒๐๐ คน เข้าร่วมงาน ประเพณีแห่เทียนพรรษา	๕๐,๐๐๐	๕๐,๐๐๐	๕๐,๐๐๐	๕๐,๐๐๐	๕๐,๐๐๐	ร้อยละ ๘๐ ของผู้เข้าร่วม กิจกรรมมีความ พึงพอใจในการ จัดงาน	ประชาชนมี ความภาคภูมิใจ และร่วมอนุรักษ์ ประเพณีไทย ให้คงอยู่สืบไป	แผนชุมชน เมืองย่อย ที่ ๑๑ (สระแก้ว- สระขวัญ ๑)	กองการ ศึกษา
๕	โครงการจัดงานสืบสาน ประเพณีลอยกระทง	เพื่ออนุรักษ์ ขนบธรรมเนียม ประเพณีของไทย ให้คงอยู่สืบไป	ประชาชนในเขตเทศบาล เมืองสระแก้ว จำนวน ๔๕๐ คน เข้าร่วมงาน ประเพณีลอยกระทง	๒๐๐,๐๐๐	๒๐๐,๐๐๐	๒๐๐,๐๐๐	๒๐๐,๐๐๐	๒๐๐,๐๐๐	ร้อยละ ๘๐ ของผู้เข้าร่วม กิจกรรมมีความ พึงพอใจในการ จัดงาน	ประชาชนมี ความภาคภูมิใจ และร่วมอนุรักษ์ ประเพณีไทย ให้คงอยู่สืบไป	แผนชุมชน เมืองย่อย ที่ ๒๐ (สระแก้ว- สระขวัญ ๒)	กองการ ศึกษา

รายละเอียดโครงการพัฒนา ที่นำมาจากแผนพัฒนาชุมชน
(พ.ศ. ๒๕๖๖ - ๒๕๗๐)

เทศบาลเมืองสระแก้ว อำเภอเมืองสระแก้ว จังหวัดสระแก้ว

ก. ยุทธศาสตร์จังหวัดที่ ๑ เสริมสร้างศักยภาพในการพัฒนาตนเอง เพื่อยกระดับมาตรฐาน คุณภาพชีวิตสำหรับคนทุกช่วงวัยในทุกด้านความต้องการของชีวิตเพื่อสุขภาวะที่ดี

รวมทั้งรายได้ สังคม และสิ่งแวดล้อม

ยุทธศาสตร์จังหวัดที่ ๓ ยกกระดับมาตรฐานการท่องเที่ยว พัฒนาแหล่งท่องเที่ยวเชิงนิเวศ เชื่อมโยงอารยธรรมโบราณ เพิ่มขีดความสามารถสู่การท่องเที่ยวโดยชุมชนสุขชาติวิถี

ข. ยุทธศาสตร์การพัฒนาขององค์กรปกครองส่วนท้องถิ่นในเขตจังหวัดสระแก้ว ยุทธศาสตร์ที่ ๒ ด้านการพัฒนา การศึกษา สาธารณสุข และสังคมที่มีคุณภาพชีวิตที่ยั่งยืน

ยุทธศาสตร์ที่ ๔ ด้านการพัฒนาการท่องเที่ยว กีฬา ศาสนา และมรดกทางวัฒนธรรม

๔. ยุทธศาสตร์การพัฒนาด้านการศึกษา การกีฬา ศาสนา ศิลปะวัฒนธรรม จารีตประเพณี ภูมิปัญญาท้องถิ่น และการท่องเที่ยว

ที่	โครงการ	วัตถุประสงค์	เป้าหมาย (ผลผลิตของ โครงการ)	งบประมาณ					ตัวชี้วัด (KPI)	ผลที่คาดว่าจะ ได้รับ	ที่มาของ โครงการ	หน่วยงาน รับผิดชอบ หลัก
				๒๕๖๖ (บาท)	๒๕๖๗ (บาท)	๒๕๖๘ (บาท)	๒๕๖๙ (บาท)	๒๕๗๐ (บาท)				
๖	โครงการสืบสานประเพณี วัฒนธรรมท้องถิ่น	เพื่ออนุรักษ์ ขนบธรรมเนียม ประเพณีของไทย ให้คงอยู่สืบไป	ประชาชนในเขตเทศบาล เมืองสระแก้ว จำนวน ๒๐๐ คน เข้าร่วมงาน สืบสานประเพณีฯ	๓๐,๐๐๐	๓๐,๐๐๐	๖๐,๐๐๐	๖๐,๐๐๐	๖๐,๐๐๐	ร้อยละ ๘๐ ของผู้เข้าร่วม กิจกรรมมีความ พึงพอใจในการ จัดงาน	ประชาชนมี ความภาคภูมิใจ และร่วมอนุรักษ์ ประเพณีไทย ให้คงอยู่สืบไป	แผนชุมชน เมืองย่อย ที่ ๑๑ (สระแก้ว- สระขวัญ ๑)	กองการ ศึกษา
รวม ๖ โครงการ				๙๖๐,๐๐๐	๙๓๐,๐๐๐	๑,๑๑๐,๐๐๐	๑,๑๑๐,๐๐๐	๑,๑๑๐,๐๐๐				

รายละเอียดโครงการพัฒนา

แผนพัฒนาท้องถิ่น (พ.ศ.๒๕๖๖ - ๒๕๗๐)

สำหรับ โครงการที่เกี่วข้องกับขององค์กรปกครองส่วนท้องถิ่น ที่ใช้สำหรับการประสานแผนพัฒนาท้องถิ่น

เทศบาลเมืองสระแก้ว อำเภอเมืองสระแก้ว จังหวัดสระแก้ว

ก. ยุทธศาสตร์จังหวัดที่ ๑ เสริมสร้างศักยภาพในการพัฒนาตนเอง เพื่อยกระดับมาตรฐานคุณภาพชีวิตสำหรับคนทุกช่วงวัยในทุกด้านความต้องการของชีวิต

เพื่อสุขภาวะที่โดยรวมทั้งรายได้ สังคม และสิ่งแวดล้อม

ข. ยุทธศาสตร์การพัฒนาขององค์กรปกครองส่วนท้องถิ่นในเขตจังหวัดสระแก้ว ยุทธศาสตร์ที่ ๑ ด้านการพัฒนาโครงสร้างพื้นฐานสู่ความเป็นเมืองแห่งอนาคต

๑. ยุทธศาสตร์การพัฒนาด้านโครงสร้างพื้นฐาน

๑.๑ แผนงานอุตสาหกรรมและการโยธา

ที่	โครงการ	วัตถุประสงค์	เป้าหมาย (ผลผลิตของ โครงการ)	งบประมาณ					ตัวชี้วัด (KPI)	ผลที่คาดว่าจะ ได้รับ	หน่วยงาน ที่จะขอ ประสาน
				๒๕๖๖ (บาท)	๒๕๖๗ (บาท)	๒๕๖๘ (บาท)	๒๕๖๙ (บาท)	๒๕๗๐ (บาท)			
๑	โครงการก่อสร้างถนน คสล. พร้อมวางท่อระบายน้ำ คสล. ถนนเทศบาล ๒๙	เพื่ออำนวยความสะดวกแก่ประชาชน ในการสัญจรไป-มา เพื่อให้มีถนนที่ได้ มาตรฐานเพิ่มขึ้น และป้องกันน้ำท่วม ขังถนนในฤดูฝน	ก่อสร้างถนน คสล. ขนาดกว้าง ๔.๐๐ เมตร ยาว ๕๔๒ เมตร หนา ๐.๑๕ เมตร หรือมีพื้นที่ คสล. รวมกันไม่น้อยกว่า ๒,๑๖๘ ตร.ม. พร้อมวางท่อระบาย น้ำขนาด Ø ๐.๔๐ เมตร ๑,๐๑๖ ท่อน	๕,๐๖๕,๐๐๐					ประชาชนมีถนน ที่ได้มาตรฐาน ใช้สัญจรไป-มา เพิ่มขึ้น	ทำให้การจราจร มีความสะดวก รวดเร็วปลอดภัย น้ำไม่ท่วมขัง ช่วยแก้ปัญหา ฝุ่นละออง	โยธาธิการ และผังเมือง จังหวัดสระแก้ว

รายละเอียดโครงการพัฒนา

แผนพัฒนาท้องถิ่น (พ.ศ.๒๕๖๖ - ๒๕๗๐)

สำหรับ โครงการที่เกี่วข้องกับขององค์กรปกครองส่วนท้องถิ่น ที่ใช้สำหรับการประสานแผนพัฒนาท้องถิ่น

เทศบาลเมืองสระแก้ว อำเภอเมืองสระแก้ว จังหวัดสระแก้ว

ก. ยุทธศาสตร์จังหวัดที่ ๑ เสริมสร้างศักยภาพในการพัฒนาตนเอง เพื่อยกระดับมาตรฐานคุณภาพชีวิตสำหรับคนทุกช่วงวัยในทุกด้านความต้องการของชีวิต

เพื่อสุขภาวะที่ตีรวมทั้งรายได้ สังคม และสิ่งแวดล้อม

ข. ยุทธศาสตร์การพัฒนาขององค์กรปกครองส่วนท้องถิ่นในเขตจังหวัดสระแก้ว ยุทธศาสตร์ที่ ๑ ด้านการพัฒนาโครงสร้างพื้นฐานสู่ความเป็นเมืองแห่งอนาคต

๑. ยุทธศาสตร์การพัฒนาด้านโครงสร้างพื้นฐาน

๑.๑ แผนงานอุตสาหกรรมและการโยธา

ที่	โครงการ	วัตถุประสงค์	เป้าหมาย (ผลผลิตของ โครงการ)	งบประมาณ					ตัวชี้วัด (KPI)	ผลที่คาดว่าจะ ได้รับ	หน่วยงาน ที่จะขอ ประสาน
				๒๕๖๖ (บาท)	๒๕๖๗ (บาท)	๒๕๖๘ (บาท)	๒๕๖๙ (บาท)	๒๕๗๐ (บาท)			
(ต่อ)	โครงการก่อสร้างถนน คสล. พร้อมวางท่อระบายน้ำ คสล. ถนนเทศบาล ๒๙		และบ่อพัก คสล. จำนวน ๖๖ บ่อ (ตามแบบแปลน ทม.สระแก้ว)								
๒	โครงการก่อสร้างระบบ ระบายน้ำหลักและระบบ ป้องกันน้ำท่วมพื้นที่ชุมชน เมืองสระแก้ว จังหวัดสระแก้ว	เพื่อเป็นการป้องกัน น้ำท่วมขังในเขต เทศบาล เมืองสระแก้ว	ดำเนินการก่อสร้าง ระบบระบายน้ำหลัก และระบบป้องกัน น้ำท่วมพื้นที่ชุมชน เมืองสระแก้ว จำนวน ๑ แห่ง	๒๐๐,๐๐๐,๐๐๐	๒๐๐,๐๐๐,๐๐๐	๒๐๐,๐๐๐,๐๐๐	๒๐๐,๐๐๐,๐๐๐	๒๐๐,๐๐๐,๐๐๐	ลดปัญหาน้ำท่วม ในพื้นที่ ทม.สระแก้ว ร้อยละ ๙๐	ทำให้การระบาย น้ำเป็นไปอย่างมี ประสิทธิภาพ น้ำไม่ท่วมขัง	ก.บ.จ. โยธาธิการ และผังเมือง จังหวัดสระแก้ว

รายละเอียดโครงการพัฒนา

แผนพัฒนาท้องถิ่น (พ.ศ.๒๕๖๖ - ๒๕๗๐)

สำหรับ โครงการที่เกี่วข้องกับขององค์กรปกครองส่วนท้องถิ่น ที่ใช้สำหรับการประสานแผนพัฒนาท้องถิ่น

เทศบาลเมืองสระแก้ว อำเภอเมืองสระแก้ว จังหวัดสระแก้ว

ก. ยุทธศาสตร์จังหวัดที่ ๑ เสริมสร้างศักยภาพในการพัฒนาตนเอง เพื่อยกระดับมาตรฐานคุณภาพชีวิตสำหรับคนทุกช่วงวัยในทุกด้านความต้องการของชีวิต

เพื่อสุขภาวะที่ตีรวมทั้งรายได้ สังคม และสิ่งแวดล้อม

ข. ยุทธศาสตร์การพัฒนาขององค์กรปกครองส่วนท้องถิ่นในเขตจังหวัดสระแก้ว ยุทธศาสตร์ที่ ๑ ด้านการพัฒนาโครงสร้างพื้นฐานสู่ความเป็นเมืองแห่งอนาคต

๑. ยุทธศาสตร์การพัฒนาด้านโครงสร้างพื้นฐาน

๑.๑ แผนงานอุตสาหกรรมและการโยธา

ที่	โครงการ	วัตถุประสงค์	เป้าหมาย (ผลผลิตของ โครงการ)	งบประมาณ					ตัวชี้วัด (KPI)	ผลที่คาดว่าจะ ได้รับ	หน่วยงาน ที่จะขอ ประสาน
				๒๕๖๖ (บาท)	๒๕๖๗ (บาท)	๒๕๖๘ (บาท)	๒๕๖๙ (บาท)	๒๕๗๐ (บาท)			
๓	โครงการปรับปรุงผิวจราจร ASPHALT CONCRETE สายทางที่ ๑ และสายทางที่ ๒ เทศบาลเมืองสระแก้ว	เพื่ออำนวยความสะดวก สะดวกแก่ประชาชน ในการสัญจรไป-มา เพื่อให้มีถนนที่ได้ มาตรฐานเพิ่มขึ้น	สายทางที่ ๑ ถนนเทศบาล ๗ ปรับปรุงผิวจราจร ASPHALT CONCRETE ขนาดกว้าง ๖ เมตร ยาว ๗๕๐ เมตร หนา ๐.๐๕ เมตร สายทางที่ ๒ ถนนเทศบาล ๓๓/๓ ปรับปรุงผิวจราจร ASPHALT CONCRETE ขนาดกว้าง ๖ เมตร ยาว ๓๓๐ เมตร หนา ๐.๐๕ เมตร	๓,๒๐๐,๐๐๐					ประชาชนมีถนน ที่ได้มาตรฐาน ใช้สัญจรไป-มา เพิ่มขึ้น	ทำให้การจราจร มีความสะดวก รวดเร็วปลอดภัย ช่วยแก้ปัญหา ฝุ่นละออง	อบจ.สระแก้ว

รายละเอียดโครงการพัฒนา

แผนพัฒนาท้องถิ่น (พ.ศ.๒๕๖๖ - ๒๕๗๐)

สำหรับ โครงการที่เกี่วข้องกับขององค์กรปกครองส่วนท้องถิ่น ที่ใช้สำหรับการประสานแผนพัฒนาท้องถิ่น

เทศบาลเมืองสระแก้ว อำเภอเมืองสระแก้ว จังหวัดสระแก้ว

ก. ยุทธศาสตร์จังหวัดที่ ๑ เสริมสร้างศักยภาพในการพัฒนาตนเอง เพื่อยกระดับมาตรฐานคุณภาพชีวิตสำหรับคนทุกช่วงวัยในทุกด้านความต้องการของชีวิต

เพื่อสุขภาวะที่ตีรวมทั้งรายได้ สังคม และสิ่งแวดล้อม

ข. ยุทธศาสตร์การพัฒนาขององค์กรปกครองส่วนท้องถิ่นในเขตจังหวัดสระแก้ว ยุทธศาสตร์ที่ ๑ ด้านการพัฒนาโครงสร้างพื้นฐานสู่ความเป็นเมืองแห่งอนาคต

๑. ยุทธศาสตร์การพัฒนาด้านโครงสร้างพื้นฐาน

๑.๑ แผนงานอุตสาหกรรมและการโยธา

ที่	โครงการ	วัตถุประสงค์	เป้าหมาย (ผลผลิตของ โครงการ)	งบประมาณ					ตัวชี้วัด (KPI)	ผลที่คาดว่าจะได้รับ	หน่วยงาน ที่จะขอ ประสาน
				๒๕๖๖ (บาท)	๒๕๖๗ (บาท)	๒๕๖๘ (บาท)	๒๕๖๙ (บาท)	๒๕๗๐ (บาท)			
(ต่อ)	โครงการปรับปรุงผิวจราจร ASPHALT CONCRETE สายทางที่ ๑ และสายทางที่ ๒ เทศบาลเมืองสระแก้ว		หรือมีพื้นที่ ASPHALT CONCRETE รวมกันไม่ น้อยกว่า ๖,๔๘๐ ตร.ม. (ตามแบบแปลน ทม.สระแก้ว)								
๔	โครงการปรับปรุงผิวจราจร ASPHALT CONCRETE แยกถนนเทศบาล ๗	เพื่ออำนวยความสะดวก แก่ประชาชน ในการสัญจรไป-มา เพื่อให้มีถนนที่ได้ มาตรฐานเพิ่มขึ้น	ปรับปรุงผิวจราจร ASPHALT CONCRETE ขนาดกว้าง ๓-๔ เมตร ยาว ๒,๕๖๙ เมตร หรือมีพื้นที่ ASPHALT CONCRETE รวมกันไม่ น้อยกว่า ๙,๙๙๒ ตร.ม. (ตามแบบแปลน ทม.สระแก้ว)		๕,๑๐๐,๐๐๐				ประชาชนมีถนน ที่ได้มาตรฐาน ใช้สัญจรไป-มา เพิ่มขึ้น	ทำให้การจราจร มีความสะดวก รวดเร็วปลอดภัย ช่วยแก้ปัญหา ฝุ่นละออง	อบจ.สระแก้ว
รวม ๔ โครงการ				๒๐๘,๒๖๕,๐๐๐	๒๐๕,๑๐๐,๐๐๐	๒๐๐,๐๐๐,๐๐๐	๒๐๐,๐๐๐,๐๐๐	๒๐๐,๐๐๐,๐๐๐			

รายละเอียดโครงการพัฒนา

แผนพัฒนาท้องถิ่น (พ.ศ.๒๕๖๖ - ๒๕๗๐)

สำหรับ โครงการที่เกี่วข้องกับขององค์กรปกครองส่วนท้องถิ่น ที่ใช้สำหรับการประสานแผนพัฒนาท้องถิ่น

เทศบาลเมืองสระแก้ว อำเภอเมืองสระแก้ว จังหวัดสระแก้ว

ก. ยุทธศาสตร์จังหวัดที่ ๑ เสริมสร้างศักยภาพในการพัฒนาตนเอง เพื่อยกระดับมาตรฐานคุณภาพชีวิตสำหรับคนทุกช่วงวัยในทุกด้านความต้องการของชีวิต

เพื่อสุขภาวะที่ดีรวมทั้งรายได้ สังคม และสิ่งแวดล้อม

ข. ยุทธศาสตร์การพัฒนาขององค์กรปกครองส่วนท้องถิ่นในเขตจังหวัดสระแก้ว ยุทธศาสตร์ที่ ๑ ด้านการพัฒนาโครงสร้างพื้นฐานสู่ความเป็นเมืองแห่งอนาคต

๑. ยุทธศาสตร์การพัฒนาด้านโครงสร้างพื้นฐาน

๑.๒ แผนงานเคหะและชุมชน

ที่	โครงการ	วัตถุประสงค์	เป้าหมาย (ผลผลิตของ โครงการ)	งบประมาณ					ตัวชี้วัด (KPI)	ผลที่คาดว่าจะได้รับ	หน่วยงาน ที่จะขอ ประสาน
				๒๕๖๖ (บาท)	๒๕๖๗ (บาท)	๒๕๖๘ (บาท)	๒๕๖๙ (บาท)	๒๕๗๐ (บาท)			
๑	จัดซื้อพร้อมติดตั้งโครงการ โคมไฟถนนพลังงานแสง อาทิตย์ (บัญชีนวัตกรรมไทย รหัส ๐๗๐๑๐๐๑๔) สวนสาธารณะสระแก้ว - สระขวัญ	เพื่ออำนวยความสะดวก สะดวกให้กับ ประชาชนที่มาทำ กิจกรรมภายใน สวนสาธารณะ สระแก้ว-สระขวัญ	จัดซื้อพร้อมติดตั้ง โคมไฟถนนพลังงาน แสงอาทิตย์ ในสวนสาธารณะ สระแก้ว - สระขวัญ จำนวน ๖๐ ชุด	๔,๔๙๔,๐๐๐					จำนวนโคมไฟ พลังงานแสง อาทิตย์ ที่ติดตั้ง ในสวนสาธารณะ	ทำให้มีแสงสว่าง เพียงพอในการทำ กิจกรรมภายใน สวนสาธารณะ สระแก้ว-สระขวัญ	อบจ.สระแก้ว

ที่	โครงการ	วัตถุประสงค์	เป้าหมาย (ผลผลิตของ โครงการ)	งบประมาณ					ตัวชี้วัด (KPI)	ผลที่คาดว่าจะได้รับ	หน่วยงาน ที่จะขอ ประสาน
				๒๕๖๖ (บาท)	๒๕๖๗ (บาท)	๒๕๖๘ (บาท)	๒๕๖๙ (บาท)	๒๕๗๐ (บาท)			
๒	จัดซื้อพร้อมติดตั้งโครงการ โคมไฟถนนพลังงานแสง อาทิตย์ (บัญชีนวัตกรรมไทย รหัส ๐๗๐๑๐๐๑๔) รอบสระน้ำหนองกะพ้อ	เพื่ออำนวยความสะดวก สะดวกให้กับ ประชาชนที่มาทำ กิจกรรมบริเวณ โดยรอบสระน้ำ หนองกะพ้อ	จัดซื้อพร้อมติดตั้ง โคมไฟถนนพลังงาน แสงอาทิตย์ รอบสระน้ำ หนองกะพ้อ จำนวน ๑๒ ชุด	๘๙๘,๘๐๐					จำนวนโคมไฟ พลังงานแสง อาทิตย์ ที่ติดตั้ง รอบสระน้ำ หนองกะพ้อ	ทำให้มีแสงสว่าง เพียงพอในการทำ กิจกรรมต่าง ๆ โดยรอบบริเวณ สระน้ำหนองกะพ้อ	อบจ.สระแก้ว
๓	จัดซื้อพร้อมติดตั้งโครงการ โคมไฟถนนพลังงานแสง อาทิตย์ (บัญชีนวัตกรรมไทย รหัส ๐๗๐๑๐๐๑๔) รอบสระน้ำเนินสมบุรณ์	เพื่ออำนวยความสะดวก สะดวกให้กับ ประชาชนที่มาทำ กิจกรรมบริเวณ โดยรอบสระน้ำ เนินสมบุรณ์	จัดซื้อพร้อมติดตั้ง โคมไฟถนนพลังงาน แสงอาทิตย์ รอบสระน้ำ เนินสมบุรณ์ จำนวน ๖ ชุด	๔๔๙,๔๐๐					จำนวนโคมไฟ พลังงานแสง อาทิตย์ ที่ติดตั้ง รอบสระน้ำ เนินสมบุรณ์	ทำให้มีแสงสว่าง เพียงพอในการทำ กิจกรรมต่าง ๆ โดยรอบบริเวณ สระน้ำเนินสมบุรณ์	อบจ.สระแก้ว
รวม ๓ โครงการ				๕,๘๔๒,๒๐๐	๐	๐	๐	๐			

รายละเอียดโครงการพัฒนา

แผนพัฒนาท้องถิ่น (พ.ศ.๒๕๖๖ - ๒๕๗๐)

สำหรับ โครงการที่เกี่วข้องกับขององค์กรปกครองส่วนท้องถิ่น ที่ใช้สำหรับการประสานแผนพัฒนาท้องถิ่น

เทศบาลเมืองสระแก้ว อำเภอเมืองสระแก้ว จังหวัดสระแก้ว

ก. ยุทธศาสตร์จังหวัดที่ ๑ เสริมสร้างศักยภาพในการพัฒนาตนเอง เพื่อยกระดับมาตรฐานคุณภาพชีวิตสำหรับคนทุกช่วงวัยในทุกด้านความต้องการของชีวิต

เพื่อสุขภาวะที่โดยรวมทั้งรายได้ สังคม และสิ่งแวดล้อม

ข. ยุทธศาสตร์การพัฒนาขององค์กรปกครองส่วนท้องถิ่นในเขตจังหวัดสระแก้ว ยุทธศาสตร์ที่ ๒ ด้านการพัฒนา การศึกษา สาธารณสุข และสังคมที่มีคุณภาพชีวิตที่ยั่งยืน

๔. ยุทธศาสตร์การพัฒนาด้านการศึกษา การกีฬา ศาสนา ศิลปะวัฒนธรรม จารีตประเพณี ภูมิปัญญาท้องถิ่น และการท่องเที่ยว

๔.๑ แผนงานการศึกษา

ที่	โครงการ	วัตถุประสงค์	เป้าหมาย (ผลผลิตของ โครงการ)	งบประมาณ					ตัวชี้วัด (KPI)	ผลที่คาดว่าจะ ได้รับ	หน่วยงาน ที่จะขอ ประสาน
				๒๕๖๖ (บาท)	๒๕๖๗ (บาท)	๒๕๖๘ (บาท)	๒๕๖๙ (บาท)	๒๕๗๐ (บาท)			
๑	โครงการห้องเรียนอัจฉริยะ (Smart Class Room)	เพื่อส่งเสริมการเรียนรู้และการสื่อสารระหว่างครู นักเรียน ผ่านระบบเทคโนโลยีที่ทันสมัยและมีประสิทธิภาพ	จัดทำห้องเรียนอัจฉริยะให้กับโรงเรียนเทศบาล ๑ (หนองกะพ้อ)	๓,๖๐๐,๐๐๐					นักเรียนและบุคลากรทางการศึกษา ได้เรียนรู้เทคโนโลยีที่ทันสมัยร้อยละ ๑๐๐	โรงเรียนมีห้องเรียนที่มีคุณภาพ มีวัสดุ อุปกรณ์ทันสมัยขับเคลื่อนให้เกิดการเรียนรู้อย่างต่อเนื่อง	อบจ.สระแก้ว
รวม ๑ โครงการ				๓,๖๐๐,๐๐๐							

รายละเอียดโครงการพัฒนา

แผนพัฒนาท้องถิ่น (พ.ศ.๒๕๖๖ - ๒๕๗๐)

สำหรับ โครงการที่เกี่วข้องกับขององค์กรปกครองส่วนท้องถิ่น ที่ใช้สำหรับการประสานแผนพัฒนาท้องถิ่น

เทศบาลเมืองสระแก้ว อำเภอเมืองสระแก้ว จังหวัดสระแก้ว

ก. ยุทธศาสตร์จังหวัดที่ ๑ เสริมสร้างศักยภาพในการพัฒนาตนเอง เพื่อยกระดับมาตรฐานคุณภาพชีวิตสำหรับคนทุกช่วงวัยในทุกด้านความต้องการของชีวิต

เพื่อสุขภาวะที่ตีรวมทั้งรายได้ สังคม และสิ่งแวดล้อม

ข. ยุทธศาสตร์การพัฒนาขององค์กรปกครองส่วนท้องถิ่นในเขตจังหวัดสระแก้ว ยุทธศาสตร์ที่ ๒ ด้านการพัฒนา การศึกษา สาธารณสุข และสังคมที่มีคุณภาพชีวิตที่ยั่งยืน

และยุทธศาสตร์ที่ ๑ ด้านการพัฒนาโครงสร้างพื้นฐานสู่ความเป็นเมืองแห่งอนาคต

๔. ยุทธศาสตร์การพัฒนาด้านการศึกษา การกีฬา ศาสนา ศิลปะวัฒนธรรม จารีตประเพณี ภูมิปัญญาท้องถิ่น และการท่องเที่ยว

๔.๓ แผนงานอุตสาหกรรมและการโยธา

ที่	โครงการ	วัตถุประสงค์	เป้าหมาย (ผลผลิตของ โครงการ)	งบประมาณ					ตัวชี้วัด (KPI)	ผลที่คาดว่าจะ ได้รับ	หน่วยงาน ที่จะขอ ประสาน
				๒๕๖๖ (บาท)	๒๕๖๗ (บาท)	๒๕๖๘ (บาท)	๒๕๖๙ (บาท)	๒๕๗๐ (บาท)			
๑	โครงการก่อสร้างหลังคา คลุมลานอเนกประสงค์ โรงเรียนเทศบาล ๒ (บ้านลัดกะสัง)	เพื่อให้การจัด กิจกรรมต่าง ๆ และ การจัดการเรียน การสอนของ ร.ร. มีประสิทธิภาพ	ก่อสร้างหลังคาคลุม ลานอเนกประสงค์ ขนาด ๒๕x๓๕ เมตร (ตามแบบแปลน ทม.สระแก้ว)	๓,๖๐๐,๐๐๐					หลังคาคลุมลาน อเนกประสงค์ จำนวน ๑ แห่ง	โรงเรียนมีสถานที่ รองรับการจัดกิจ กรรมต่างๆและ จัดการเรียนการ สอนอย่างเพียงพอ	อบจ.สระแก้ว
รวม ๑ โครงการ				๓,๖๐๐,๐๐๐							

บัญชีครุภัณฑ์

แผนพัฒนาท้องถิ่น (พ.ศ.๒๕๖๖ - ๒๕๗๐)

เทศบาลเมืองสระแก้ว อำเภอเมืองสระแก้ว จังหวัดสระแก้ว

ที่	แผนงาน	หมวด	ประเภท	เป้าหมาย (ผลผลิตของครุภัณฑ์)	งบประมาณ					หน่วยงาน รับผิดชอบ หลัก
					๒๕๖๖ (บาท)	๒๕๖๗ (บาท)	๒๕๖๘ (บาท)	๒๕๖๙ (บาท)	๒๕๗๐ (บาท)	
๑	แผนงานสาธารณสุข และการโยธา	ค่าครุภัณฑ์	ครุภัณฑ์สำรวจ	กล้องระดับ ขนาดกำลังขยายไม่น้อยกว่า ๓๐ เท่า จำนวน ๑ ชุด (ตามบัญชีราคามาตรฐานครุภัณฑ์)			๔๐,๐๐๐			กองช่าง
๒	แผนงานสาธารณสุข และการโยธา	ค่าครุภัณฑ์	ครุภัณฑ์สำรวจ	ไม้สตอปพอลิยูรีเทนแบบซีก ความยาว ๕ เมตร จำนวน ๑ อัน			๕,๐๐๐			กองช่าง
๓	แผนงานสาธารณสุข และการโยธา	ค่าครุภัณฑ์	ครุภัณฑ์ไฟฟ้าและ วิทยุ	สัญญาณไฟกระพริบ ขนาด ๓๐๐ มม. พร้อมอุปกรณ์ครบชุด จำนวน ๒๕ ชุด ปีละ ๕ ชุด	๗๕,๐๐๐	๗๕,๐๐๐	๗๕,๐๐๐	๗๕,๐๐๐	๗๕,๐๐๐	กองช่าง
๔	แผนงานเคหะและชุมชน	ค่าครุภัณฑ์	ครุภัณฑ์การเกษตร	เลื่อยโซ่ยนต์ มีขนาดกำลังเครื่องยนต์ ไม่ต่ำกว่า ๒ แรงม้า ,มีแผ่นบังคับโซ่ยาว ไม่น้อยกว่า ๑๖ นิ้ว จำนวน ๓ เครื่อง	๒๒,๐๐๐		๒๒,๐๐๐		๒๒,๐๐๐	กองช่าง
๕	แผนงานสาธารณสุข และการโยธา	ค่าครุภัณฑ์	ครุภัณฑ์โรงงาน	เครื่องเจีย (แบบมือถือ) ขนาด ๙ นิ้ว ขับเคลื่อนมอเตอร์ไฟฟ้า ขนาดไม่น้อยกว่า ๑,๘๐๐ วัตต์ จำนวน ๑ เครื่อง (ราคามาตรฐานครุภัณฑ์)	๖,๔๐๐		๖,๔๐๐		๖,๔๐๐	กองช่าง

บัญชีครุภัณฑ์

แผนพัฒนาท้องถิ่น (พ.ศ.๒๕๖๖ - ๒๕๗๐)

เทศบาลเมืองสระแก้ว อำเภอเมืองสระแก้ว จังหวัดสระแก้ว

ที่	แผนงาน	หมวด	ประเภท	เป้าหมาย (ผลผลิตของครุภัณฑ์)	งบประมาณ					หน่วยงาน รับผิดชอบ หลัก
					๒๕๖๖ (บาท)	๒๕๖๗ (บาท)	๒๕๖๘ (บาท)	๒๕๖๙ (บาท)	๒๕๗๐ (บาท)	
๖	แผนงานเคหะและชุมชน	ค่าครุภัณฑ์	ครุภัณฑ์การเกษตร	รถตัดหญ้าไหล่ทาง (แบบฟาร์มแทรกเตอร์) ชนิดล้อยาง ๔ ล้อ ขับเคลื่อน ๔ ล้อ มีขนาดกำลังเครื่องยนต์ไม่น้อยกว่า ๖๕ แรงม้า	๓,๒๐๐,๐๐๐					กองช่าง
๗	แผนงานอุตสาหกรรมและการโยธา	ค่าครุภัณฑ์	ครุภัณฑ์ยานพาหนะและขนส่ง	รถบรรทุก (ดีเซล) แบบดับเบิลแค็บ ๔ ประตู ขนาด ๑ ตัน ปริมาตรกระบอกสูบไม่ต่ำกว่า ๒,๔๐๐ ซีซี หรือกำลังเครื่องยนต์สูงสุดไม่ต่ำกว่า ๑๑๐ กิโลวัตต์ ขับเคลื่อน ๒ ล้อ จำนวน ๑ คัน (ราคามาตรฐานครุภัณฑ์)	๘๕๐,๐๐๐					กองช่าง
๘	แผนงานเคหะและชุมชน	ค่าครุภัณฑ์	ครุภัณฑ์ยานพาหนะและขนส่ง	รถบรรทุก (ดีเซล) แบบ (Cab) ขนาด ๑ ตัน ปริมาตรกระบอกสูบไม่ต่ำกว่า ๒,๔๐๐ ซีซี กำลังเครื่องยนต์สูงสุดไม่ต่ำกว่า ๑๑๐ กิโลวัตต์ ขับเคลื่อน ๒ ล้อ จำนวน ๑ คัน (ราคามาตรฐานครุภัณฑ์)		๗๑๓,๐๐๐				กองช่าง
๙	แผนงานอุตสาหกรรมและการโยธา	ค่าครุภัณฑ์	ครุภัณฑ์โรงงาน	สว่านไร้สาย พร้อมแบตเตอรี่ ขนาด ๑๘ โวลต์ จำนวน ๒ เครื่อง (ราคาท้องตลาด)	๑๐,๐๐๐		๑๐,๐๐๐			กองช่าง

บัญชีครุภัณฑ์

แผนพัฒนาท้องถิ่น (พ.ศ.๒๕๖๖ - ๒๕๗๐)

เทศบาลเมืองสระแก้ว อำเภอเมืองสระแก้ว จังหวัดสระแก้ว

ที่	แผนงาน	หมวด	ประเภท	เป้าหมาย (ผลผลิตของครุภัณฑ์)	งบประมาณ					หน่วยงาน รับผิดชอบ หลัก
					๒๕๖๖ (บาท)	๒๕๖๗ (บาท)	๒๕๖๘ (บาท)	๒๕๖๙ (บาท)	๒๕๗๐ (บาท)	
๑๐	แผนงานอุตสาหกรรม และการโยธา	ค่าครุภัณฑ์	ครุภัณฑ์ยานพาหนะ และขนส่ง	รถบรรทุก (ดีเซล) แบบกระบะเทท้าย ขนาด ๖ ตัน ๖ ล้อ ปริมาตรกระบะบอกลูก ไม่ต่ำกว่า ๖,๐๐๐ ซีซี กำลังเครื่องยนต์สูงสุด ไม่ต่ำกว่า ๑๗๐ กิโลวัตต์ จำนวน ๑ คัน (ราคามาตรฐานครุภัณฑ์)	๒,๑๒๖,๐๐๐					กองช่าง
๑๑	แผนงานเคหะและชุมชน	ค่าครุภัณฑ์	ครุภัณฑ์ยานพาหนะ และขนส่ง	รถบรรทุก ดีเซล (รถบรรทุกน้ำ) ขนาด ๖ ตัน ๖ ล้อ ปริมาตรกระบะบอกลูก ไม่ต่ำกว่า ๖,๐๐๐ ซีซี หรือกำลังเครื่องยนต์ สูงสุดไม่ต่ำกว่า ๑๗๐ กิโลวัตต์ แบบบรรทุกน้ำ จุน้ำได้ไม่น้อยกว่า ๖,๐๐๐ ลิตร เป็นราคาพร้อมปั๊มและอุปกรณ์ (ราคามาตรฐานครุภัณฑ์)		๒,๕๖๓,๐๐๐				กองช่าง
๑๒	แผนงานอุตสาหกรรม และการโยธา	ค่าครุภัณฑ์	ครุภัณฑ์ก่อสร้าง	รถตักหน้าขุดหลัง (ชนิดขับเคลื่อน ๔ ล้อ) เครื่องยนต์ดีเซล ๔ จังหวะ มีกำลังไม่น้อยกว่า ๙๐ แรงม้า (ราคาท้องตลาด)	๓,๘๐๐,๐๐๐					กองช่าง

บัญชีครุภัณฑ์

แผนพัฒนาท้องถิ่น (พ.ศ.๒๕๖๖ - ๒๕๗๐)

เทศบาลเมืองสระแก้ว อำเภอเมืองสระแก้ว จังหวัดสระแก้ว

ที่	แผนงาน	หมวด	ประเภท	เป้าหมาย (ผลผลิตของครุภัณฑ์)	งบประมาณ					หน่วยงาน รับผิดชอบ หลัก
					๒๕๖๖ (บาท)	๒๕๖๗ (บาท)	๒๕๖๘ (บาท)	๒๕๖๙ (บาท)	๒๕๗๐ (บาท)	
๑๓	แผนงานอุตสาหกรรม และการโยธา	ค่าครุภัณฑ์	ครุภัณฑ์โรงงาน	เครื่องเจีย (ขนาด ๔ นิ้ว) จำนวน ๒ เครื่อง (ราคาท้องตลาด)	๗,๐๐๐		๗,๐๐๐		๗,๐๐๐	กองช่าง
๑๔	แผนงานอุตสาหกรรม และการโยธา	ค่าครุภัณฑ์	ครุภัณฑ์โรงงาน	สว่านกระแทก อัตราการเจาะไม่น้อยกว่า ๑,๒๐๐ รอบ/นาที จำนวน ๑ ตัว (ราคาท้องตลาด)	๖,๕๐๐		๖,๕๐๐		๖,๕๐๐	กองช่าง
๑๕	แผนงานอุตสาหกรรม และการโยธา	ค่าครุภัณฑ์	ครุภัณฑ์โรงงาน	สว่านไฟฟ้า จำนวน ๒ ตัว (ราคาท้องตลาด)	๕,๐๐๐		๕,๐๐๐		๕,๐๐๐	กองช่าง
๑๖	แผนงานอุตสาหกรรม และการโยธา	ค่าครุภัณฑ์	ครุภัณฑ์กีฬา	ชุดเครื่องออกกำลังกายกลางแจ้ง ชุมชนเมืองย่อยที่ ๑๖ จำนวน ๑๐ เครื่อง ได้แก่ อุปกรณ์บริหารขา สะโพก หัวไหล่ ข้อเข่า แขน ฝ่าเท้า ยึดหลังเอว ฯลฯ					๑๐๐,๐๐๐	กองช่าง
๑๗	แผนงานอุตสาหกรรม และการโยธา	ค่าครุภัณฑ์	ครุภัณฑ์กีฬา	ชุดเครื่องออกกำลังกายกลางแจ้ง บ้านเอื้ออาทร จำนวน ๑๐ เครื่อง ได้แก่ อุปกรณ์บริหารขา สะโพก หัวไหล่ ข้อเข่า แขน ฝ่าเท้า ยึดหลังเอว ฯลฯ					๑๐๐,๐๐๐	กองช่าง

บัญชีครุภัณฑ์

แผนพัฒนาท้องถิ่น (พ.ศ.๒๕๖๖ - ๒๕๗๐)

เทศบาลเมืองสระแก้ว อำเภอเมืองสระแก้ว จังหวัดสระแก้ว

ที่	แผนงาน	หมวด	ประเภท	เป้าหมาย (ผลผลิตของครุภัณฑ์)	งบประมาณ					หน่วยงาน รับผิดชอบ หลัก
					๒๕๖๖ (บาท)	๒๕๖๗ (บาท)	๒๕๖๘ (บาท)	๒๕๖๙ (บาท)	๒๕๗๐ (บาท)	
๑๘	แผนงานสาธารณสุข และการโยธา	ค่าครุภัณฑ์	ครุภัณฑ์โรงงาน	สว่านกระแทก (แบบไร้สาย) จำนวน ๒ ตัว อัตราการเจาะไม่น้อยกว่า ๒๗,๐๐๐ ครั้ง/นาที (ราคาท้องตลาด)	๑๕,๐๐๐		๑๕,๐๐๐		๑๕,๐๐๐	กองช่าง
๑๙	แผนงานสาธารณสุข	ค่าครุภัณฑ์	ครุภัณฑ์วิทยาศาสตร์ หรือการแพทย์	เครื่องวัดความดันโลหิตแบบดิจิตอล จำนวน ๒ เครื่อง คุณลักษณะเฉพาะสังเขป *จอดิจิตอล LCD คมชัด *เป็นการวัดแบบ Oscillometric *วัดได้: ๐-๒๙๙ มม.ปรอท *ชีพจร ๔๐-๑๘๐ ครั้ง/นาที *ความแม่นยำ ความดัน ๓ มม.ปรอท *ชีพจร $\pm 5\%$ ของค่าที่วัดได้ *หน่วยความจำ ๖๐ ค่า พร้อมวันที่และเวลา *พลังงานไฟฟ้า DC๖V ๔ W, ถ่าน AA ๑.๕ V ๔ ก้อน หรือที่ชาร์จไฟ AC Adapter *ขนาด: ๑๐๗x๗๙x๑๔๑ มม. (กxสxล) (ราคาท้องตลาด)	๖,๐๐๐					กอง สาธารณสุข และ สิ่งแวดล้อม

บัญชีครุภัณฑ์

แผนพัฒนาท้องถิ่น (พ.ศ.๒๕๖๖ - ๒๕๗๐)

เทศบาลเมืองสระแก้ว อำเภอเมืองสระแก้ว จังหวัดสระแก้ว

ที่	แผนงาน	หมวด	ประเภท	เป้าหมาย (ผลผลิตของครุภัณฑ์)	งบประมาณ					หน่วยงาน รับผิดชอบ หลัก
					๒๕๖๖ (บาท)	๒๕๖๗ (บาท)	๒๕๖๘ (บาท)	๒๕๖๙ (บาท)	๒๕๗๐ (บาท)	
๒๐	แผนงานเคหะและชุมชน	ค่าครุภัณฑ์	ครุภัณฑ์งานบ้าน งานครัว	เครื่องตัดหญ้า แบบข้อแข็ง เครื่องละ ๙,๕๐๐ บาท จำนวน ๔ เครื่อง แบบสพาย/เครื่องยนต์ไม่น้อยกว่า ๑.๔ แรงม้า/ปริมาตรกระบอกสูบไม่น้อยกว่า ๓๐ ซีซี/พร้อมใบมีด (ตามบัญชีราคามาตรฐานครุภัณฑ์)	๓๘,๐๐๐					กอง สาธารณสุข และ สิ่งแวดล้อม
๒๑	แผนงานสาธารณสุข	ค่าครุภัณฑ์	ครุภัณฑ์วิทยาศาสตร์ หรือการแพทย์	เครื่องชั่งน้ำหนักแบบดิจิตอลพร้อมที่ วัดส่วนสูง คุณลักษณะเฉพาะสังเขป *เป็นเครื่องชั่งน้ำหนักแทนเหยียบแบบ แสดงผลเป็นดิจิตอลมีที่วัดส่วนสูงในตัว *สามารถชั่งน้ำหนักได้ไม่น้อยกว่า ๒๐๐ ก.ก. *สามารถชั่งได้ละเอียดไม่เกิน ๑๐๐ กรัม *วัดส่วนสูงได้สูงสุดไม่น้อยกว่า ๒๐๐ ซม. *สามารถวิเคราะห์ค่าดัชนีมวลกาย (Body Mass Index : BMI) (ตามบัญชีราคามาตรฐานครุภัณฑ์)	๒๐,๐๐๐					กอง สาธารณสุข และ สิ่งแวดล้อม

บัญชีครุภัณฑ์

แผนพัฒนาท้องถิ่น (พ.ศ.๒๕๖๖ - ๒๕๗๐)

เทศบาลเมืองสระแก้ว อำเภอเมืองสระแก้ว จังหวัดสระแก้ว

ที่	แผนงาน	หมวด	ประเภท	เป้าหมาย (ผลผลิตของครุภัณฑ์)	งบประมาณ					หน่วยงาน รับผิดชอบ หลัก
					๒๕๖๖ (บาท)	๒๕๖๗ (บาท)	๒๕๖๘ (บาท)	๒๕๖๙ (บาท)	๒๕๗๐ (บาท)	
๒๒	แผนงานสาธารณสุข	ค่าครุภัณฑ์	ครุภัณฑ์วิทยาศาสตร์ หรือการแพทย์	เตียงตรวจภายใน จำนวน ๑ ตัว คุณลักษณะเฉพาะสังเขป *โครงเตียงทำด้วยโลหะไม่เป็นสนิมปูด้วย เบาะพองน้ำหุ้มหนังเทียมสามารถพับได้ฯ *โครงเตียงอยู่บนขา ๔ ขา มียางรองรับ กันสะเทือนและกันเลื้อนฯ *มีขนาดไม่น้อยกว่า ๕๗×๑๘๕×๘๐ ซม. *สามารถปรับระดับได้/มีอุปกรณ์ใช้งานครบ (ตามบัญชีราคามาตรฐานครุภัณฑ์)	๑๙,๕๐๐					กอง สาธารณสุข และ สิ่งแวดล้อม
๒๓	แผนงานสาธารณสุข	ค่าครุภัณฑ์	ครุภัณฑ์การเกษตร	เครื่องพ่นหมอกควัน จำนวน ๕ เครื่อง ราคาเครื่องละ ๕๙,๐๐๐ ปีละหนึ่งเครื่อง ๑) ปริมาณการฉีดพ่นน้ำยา ไม่น้อยกว่า ๔๐ ลิตรต่อชั่วโมง ๒) ถังบรรจุน้ำยาไม่น้อยกว่า ๕ ลิตร ๓) กำลังเครื่องยนต์ไม่น้อยกว่า ๒๕ แรงม้า (ตามบัญชีราคามาตรฐานครุภัณฑ์)	๕๙,๐๐๐	๕๙,๐๐๐	๕๙,๐๐๐	๕๙,๐๐๐	๕๙,๐๐๐	กอง สาธารณสุข และ สิ่งแวดล้อม

บัญชีครุภัณฑ์

แผนพัฒนาท้องถิ่น (พ.ศ.๒๕๖๖ - ๒๕๗๐)

เทศบาลเมืองสระแก้ว อำเภอเมืองสระแก้ว จังหวัดสระแก้ว

ที่	แผนงาน	หมวด	ประเภท	เป้าหมาย (ผลผลิตของครุภัณฑ์)	งบประมาณ					หน่วยงาน รับผิดชอบ หลัก
					๒๕๖๖ (บาท)	๒๕๖๗ (บาท)	๒๕๖๘ (บาท)	๒๕๖๙ (บาท)	๒๕๗๐ (บาท)	
๒๔	แผนงานสาธารณสุข	ค่าครุภัณฑ์	ครุภัณฑ์อื่น	เตาเผาขยะระบบควบคุมอากาศ คุณลักษณะเฉพาะสังเขป /ขนาดเตากว้าง ๑.๒๕ ม. ยาว ๑.๒๕ ม. สูง ๑.๗๐ ม. ความสูงของปล่อง ๔ ม. (จากพื้น) ท่อนล่างหล่อด้วยปูนทนความร้อนและ ด้านบน มีกำบังลมเพื่อรักษาความสมดุลและ ควบคุมอากาศ ในห้องเผาไหม้ห้องที่ ๒ มีระบบเผาไหม้ ๒ ห้อง (TWIN CHAMBERS) ห้องที่ ๑ เป็นห้องเผาขยะ ห้องที่ ๒ เป็นห้องเผาเขม่า เป็นสินค้าสำเร็จรูป สามารถเคลื่อนย้ายได้ (ราคาท้องตลาด)	๒๐๐,๐๐๐					กอง สาธารณสุข และ สิ่งแวดล้อม
๒๕	แผนงานสร้างความ เข้มแข็งของชุมชน	ค่าครุภัณฑ์	ครุภัณฑ์สำนักงาน	พัดลมอุตสาหกรรม ขนาดใบพัด ๒๐ นิ้ว จำนวน ๒ ตัวๆ ละ ๑,๘๐๐ บาท (สำหรับใช้ในอาคารผู้สูงอายุ ทม.สระแก้ว) (ราคาท้องตลาด)	๓,๖๐๐					กองสวัสดิการ สังคม

บัญชีครุภัณฑ์

แผนพัฒนาท้องถิ่น (พ.ศ.๒๕๖๖ - ๒๕๗๐)

เทศบาลเมืองสระแก้ว อำเภอเมืองสระแก้ว จังหวัดสระแก้ว

ที่	แผนงาน	หมวด	ประเภท	เป้าหมาย (ผลผลิตของครุภัณฑ์)	งบประมาณ					หน่วยงาน รับผิดชอบ หลัก
					๒๕๖๖ (บาท)	๒๕๖๗ (บาท)	๒๕๖๘ (บาท)	๒๕๖๙ (บาท)	๒๕๗๐ (บาท)	
๒๖	แผนงานสาธารณสุข	ค่าครุภัณฑ์	ครุภัณฑ์ยานพาหนะ และขนส่ง	รถบรรทุกขยะ แบบมีขอเกี่ยว ขนาดความจุไม่น้อยกว่า ๘ ลูกบาศก์หลา ติดตั้งเครื่องยกภาชนะรองรับขยะมูลฝอย ด้วยระบบไฮดรอลิคพร้อมอุปกรณ์ครบชุด เครื่องยนต์ดีเซล ๖ สูบ ๔ จังหวะ แรงม้าไม่น้อยกว่า ๒๐๐ แรงม้า ชนิด ๖ ล้อ จำนวน ๑ คัน (ราคาท้องตลาด)	๖,๕๐๐,๐๐๐					กอง สาธารณสุข และ สิ่งแวดล้อม
๒๗	แผนงานสาธารณสุข	ค่าครุภัณฑ์	ครุภัณฑ์ยานพาหนะ และขนส่ง	รถบรรทุกขยะ (แบบอัดท้าย) ขนาด ๖ ตัน ๖ ล้อ ปริมาตรกระบอกลูกสูบ ไม่ต่ำกว่า ๖,๐๐๐ ซีซี หรือกำลังเครื่องยนต์ สูงสุดไม่ต่ำกว่า ๑๗๐ กิโลวัต จำนวน ๒ คัน คันละ ๒,๕๐๐,๐๐๐ บาท (ราคามาตรฐานครุภัณฑ์)	๕,๐๐๐,๐๐๐					กอง สาธารณสุข และ สิ่งแวดล้อม
๒๘	แผนงานสร้างความ เข้มแข็งของชุมชน	ค่าครุภัณฑ์	ครุภัณฑ์ไฟฟ้าและวิทยุ	เครื่องขยายเสียงพร้อมอุปกรณ์ ๑ ชุด สำหรับใช้ในอาคารผู้สูงอายุ ทม.สระแก้ว (ราคาท้องตลาด)	๑๐๐,๐๐๐					กองสวัสดิการ สังคม

บัญชีครุภัณฑ์

แผนพัฒนาท้องถิ่น (พ.ศ.๒๕๖๖ - ๒๕๗๐)

เทศบาลเมืองสระแก้ว อำเภอเมืองสระแก้ว จังหวัดสระแก้ว

ที่	แผนงาน	หมวด	ประเภท	เป้าหมาย (ผลผลิตของครุภัณฑ์)	งบประมาณ					หน่วยงาน รับผิดชอบ หลัก
					๒๕๖๖ (บาท)	๒๕๖๗ (บาท)	๒๕๖๘ (บาท)	๒๕๖๙ (บาท)	๒๕๗๐ (บาท)	
๒๙	แผนงานการรักษา ความสงบภายใน	ค่าครุภัณฑ์	ครุภัณฑ์การเกษตร	เลื่อยโซ่ยนต์ มีขนาดกำลังเครื่องยนต์ ไม่ต่ำกว่า ๒ แรงม้า,มีแผ่นบังคับโซ่ยาว ไม่น้อยกว่า ๑๖ นิ้ว จำนวน ๔ เครื่อง ปีละ ๒ เครื่อง (ราคาท้องตลาด)		๔๔,๐๐๐			๔๔,๐๐๐	สำนักปลัด เทศบาล งานป้องกันฯ
๓๐	แผนงานสร้างความ เข้มแข็งของชุมชน	ค่าครุภัณฑ์	ครุภัณฑ์สำนักงาน	เครื่องปรับอากาศ แบบแยกส่วน แบบตั้งพื้นหรือแบบแขวน (มีระบบฟอกอากาศ) ขนาดไม่ต่ำกว่า ๑๕,๐๐๐ บีทียู จำนวน ๓ เครื่อง เพื่อติดตั้งในอาคารผู้สูงอายุ ทม.สระแก้ว (ราคามาตรฐานครุภัณฑ์)	๓๓,๑๐๐					กองสวัสดิการ สังคม
๓๑	แผนงานสร้างความ เข้มแข็งของชุมชน	ค่าครุภัณฑ์	ครุภัณฑ์สำนักงาน	เครื่องปรับอากาศ แบบแยกส่วน แบบตั้งพื้นหรือแบบแขวน (มีระบบฟอกอากาศ) ขนาดไม่ต่ำกว่า ๓๖,๐๐๐ บีทียู จำนวน ๔ เครื่อง เพื่อติดตั้งในอาคารผู้สูงอายุ ทม.สระแก้ว (ราคามาตรฐานครุภัณฑ์)	๑๘๒,๐๐๐					กองสวัสดิการ สังคม

บัญชีครุภัณฑ์

แผนพัฒนาท้องถิ่น (พ.ศ.๒๕๖๖ - ๒๕๗๐)

เทศบาลเมืองสระแก้ว อำเภอเมืองสระแก้ว จังหวัดสระแก้ว

ที่	แผนงาน	หมวด	ประเภท	เป้าหมาย (ผลผลิตของครุภัณฑ์)	งบประมาณ					หน่วยงาน รับผิดชอบ หลัก
					๒๕๖๖ (บาท)	๒๕๖๗ (บาท)	๒๕๖๘ (บาท)	๒๕๖๙ (บาท)	๒๕๗๐ (บาท)	
๓๒	แผนงานสร้างความ เข้มแข็งของชุมชน	ค่าครุภัณฑ์	ครุภัณฑ์โฆษณาและ เผยแพร่	เครื่องมัลติมีเดียโปรเจคเตอร์ ระดับ XGA ขนาด ๕,๐๐๐ ANSI Lumens จำนวน ๑ เครื่อง โรงเรียนผู้สูงอายุ (สำหรับใช้ในอาคารผู้สูงอายุ ทม.สระแก้ว (ตามบัญชีราคามาตรฐานครุภัณฑ์)	๔๙,๙๐๐					กองสวัสดิการ สังคม
๓๓	แผนงานสร้างความ เข้มแข็งของชุมชน	ค่าครุภัณฑ์	ครุภัณฑ์โฆษณาและ เผยแพร่	จอร์รับภาพชนิดมอเตอร์ไฟฟ้า ขนาดเส้นทแยงมุม ๒๐๐ นิ้ว จำนวน ๑ จอ (สำหรับใช้ในอาคารผู้สูงอายุ ทม.สระแก้ว (ตามบัญชีราคามาตรฐานครุภัณฑ์)	๔๕,๐๐๐					กองสวัสดิการ สังคม
๓๔	แผนงานการรักษา ความสงบภายใน	ค่าครุภัณฑ์	ครุภัณฑ์ยานพาหนะ และขนส่ง	รถยนต์บรรทุก (ดีเซล) ขนาด ๑ ตัน แบบสมาร์ตแค็บ ขับเคลื่อน ๔ ล้อ เกียร์ธรรมดา ยกสูง จำนวน ๒ คัน ปริมาตรกระบอกสูบไม่น้อยกว่า ๒,๘๐๐ ซีซี หรือมีกำลังเครื่องยนต์ไม่น้อยกว่า ๑๓๐ กิโลวัตต์ พร้อมติดตั้งอุปกรณ์ รอกดูด-ลาก		๑,๓๐๐,๐๐๐			๑,๓๐๐,๐๐๐	สำนักปลัด เทศบาล งานป้องกันฯ

บัญชีครุภัณฑ์

แผนพัฒนาท้องถิ่น (พ.ศ.๒๕๖๖ - ๒๕๗๐)

เทศบาลเมืองสระแก้ว อำเภอเมืองสระแก้ว จังหวัดสระแก้ว

ที่	แผนงาน	หมวด	ประเภท	เป้าหมาย (ผลผลิตของครุภัณฑ์)	งบประมาณ					หน่วยงาน รับผิดชอบ หลัก
					๒๕๖๖ (บาท)	๒๕๖๗ (บาท)	๒๕๖๘ (บาท)	๒๕๖๙ (บาท)	๒๕๗๐ (บาท)	
๓๕	แผนงานการรักษา ความสงบภายใน	ค่าครุภัณฑ์	ครุภัณฑ์ยานพาหนะ และขนส่ง	รถบรรทุก ดีเซล (รถบรรทุกน้ำ) ขนาด ๖ ตัน ๖ ล้อ ปริมาตรกระบอกสูบ ไม่ต่ำกว่า ๖,๐๐๐ ซีซี หรือกำลังเครื่องยนต์ สูงสุดไม่ต่ำกว่า ๑๗๐ กิโลวัตต์ แบบบรรทุกน้ำ จุน้ำได้ไม่น้อยกว่า ๖,๐๐๐ ลิตร เป็นราคาพร้อมปั๊ม และอุปกรณ์ (ราคามาตรฐานครุภัณฑ์)	๒,๕๖๓,๐๐๐	๒,๕๖๓,๐๐๐				สำนักปลัด เทศบาล งานป้องกันฯ
๓๖	แผนงานการรักษา ความสงบภายใน	ค่าครุภัณฑ์	ครุภัณฑ์ยานพาหนะ และขนส่ง	รถกู้ภัยขนาดเล็กแบบขับเคลื่อน ๔ ล้อ พร้อมระบบไฟฟ้าสองสว่างและอุปกรณ์ กู้ภัยประจำรถ จำนวน ๒ คัน (ราคาท้องตลาด)	๒,๒๐๐,๐๐๐	๒,๒๐๐,๐๐๐				สำนักปลัด เทศบาล งานป้องกันฯ
๓๗	แผนงานสาธารณสุข	ค่าครุภัณฑ์	ครุภัณฑ์ยานพาหนะ และขนส่ง	รถบรรทุก (ดีเซล) แบบดับเบิลแค็บ ๔ ประตู ขนาด ๑ ตัน ปริมาตรกระบอกสูบไม่ต่ำกว่า ๒,๔๐๐ ซีซี หรือกำลังเครื่องยนต์สูงสุด ไม่ต่ำกว่า ๑๑๐ กิโลวัตต์ ขับเคลื่อน ๒ ล้อ จำนวน ๑ คัน (ราคามาตรฐานครุภัณฑ์)	๘๕๐,๐๐๐					กอง สาธารณสุข และ สิ่งแวดล้อม

บัญชีครุภัณฑ์

แผนพัฒนาท้องถิ่น (พ.ศ.๒๕๖๖ - ๒๕๗๐)

เทศบาลเมืองสระแก้ว อำเภอเมืองสระแก้ว จังหวัดสระแก้ว

ที่	แผนงาน	หมวด	ประเภท	เป้าหมาย (ผลผลิตของครุภัณฑ์)	งบประมาณ					หน่วยงาน รับผิดชอบ หลัก
					๒๕๖๖ (บาท)	๒๕๖๗ (บาท)	๒๕๖๘ (บาท)	๒๕๖๙ (บาท)	๒๕๗๐ (บาท)	
๓๘	แผนงานบริหารงานทั่วไป	ค่าครุภัณฑ์	ครุภัณฑ์ยานพาหนะ และขนส่ง	รถยนต์ตรวจการณ์ปริมาตรกระบอกลูกสูบ ไม่ต่ำกว่า ๒,๐๐๐ ซีซี หรือกำลังเครื่องยนต์ สูงสุดไม่ต่ำกว่า ๑๐๐ กิโลวัตต์ เครื่องยนต์เบนซิน แบบขับเคลื่อน ๔ ล้อ ๔ ประตู จำนวน ๑ คัน (ตามบัญชีราคามาตรฐานครุภัณฑ์)	๑,๕๒๙,๐๐๐					สำนักปลัด เทศบาล
๓๙	แผนงานการรักษา ความสงบภายใน	ค่าครุภัณฑ์	ครุภัณฑ์คอมพิวเตอร์ หรืออิเล็กทรอนิกส์	กล้องวงจรปิด CCTV (กล้อง ๒๔ ตัว) พร้อมอุปกรณ์บันทึกภาพและติดตั้ง จำนวน ๕ ชุด (ปีละ ๑ ชุด) (ตามเกณฑ์ราคากลางคุณลักษณะพื้นฐาน ระบบกล้องโทรทัศน์วงจรปิด (กระทรวง DE)	๕๐๐,๐๐๐	๕๐๐,๐๐๐	๕๐๐,๐๐๐	๕๐๐,๐๐๐	๕๐๐,๐๐๐	สำนักปลัด เทศบาล งานป้องกันฯ
๔๐	แผนงานการศึกษา	ค่าครุภัณฑ์	ครุภัณฑ์สำนักงาน	โต๊ะปฏิบัติการ มีช่องทำงานสำหรับเก็บเก้าอี้ ขนาด ๑๕๐X๗๕X๘๐ cm จำนวน ๑๐ ตัว ตัวละ ๑๙,๐๐๐ บาท ห้องปฏิบัติการทางวิทยาศาสตร์ โรงเรียนเทศบาล ๑ (ราคาตามท้องตลาด)			๑๙๐,๐๐๐			กองการศึกษา

บัญชีครุภัณฑ์

แผนพัฒนาท้องถิ่น (พ.ศ.๒๕๖๖ - ๒๕๗๐)

เทศบาลเมืองสระแก้ว อำเภอเมืองสระแก้ว จังหวัดสระแก้ว

ที่	แผนงาน	หมวด	ประเภท	เป้าหมาย (ผลผลิตของครุภัณฑ์)	งบประมาณ					หน่วยงาน รับผิดชอบ หลัก
					๒๕๖๖ (บาท)	๒๕๖๗ (บาท)	๒๕๖๘ (บาท)	๒๕๖๙ (บาท)	๒๕๗๐ (บาท)	
๔๑	แผนงานสร้างความ เข้มแข็งของชุมชน	ค่าครุภัณฑ์	ครุภัณฑ์สำนักงาน	ผ้าปูโต๊ะพร้อมอุปกรณ์ ประกอบด้วย ผ้าปูโต๊ะทึบแสงพร้อมรางอลูมิเนียม สำหรับประตูและหน้าต่าง ขนาด ๓๗๕x๑๖๕ ซม. จำนวน ๘ ชุด ขนาด ๒๑๐x๒๕๕ ซม. จำนวน ๕ ชุด ขนาด ๓๗๕x๒๕๕ ซม. จำนวน ๑ ชุด เพื่อติดตั้งในอาคารผู้สูงอายุ ทม.สระแก้ว (ราคาท้องตลาด)	๗๐,๐๐๐					กองสวัสดิการ สังคม
๔๒	แผนงานการศึกษา	ค่าครุภัณฑ์	ครุภัณฑ์การศึกษา	กระดานเรียนรู้เสริมสร้างจินตนาการ (Learning Board) จำนวน ๑๐ เครื่อง สำหรับเด็กปฐมวัย (โรงเรียนเทศบาล ๑ หนองกะพ้ออนุสรณ์) (ราคาท้องตลาด)		๓๓๓,๖๐๐				กองการศึกษา
๔๓	แผนงานการศึกษา	ค่าครุภัณฑ์	ครุภัณฑ์สำนักงาน	พัดลมประเภทติดผนัง จำนวน ๔ เครื่อง ปรับระดับความเร็วได้ไม่น้อยกว่า ๓ ระดับ ใบพัดขนาด ๑๘ นิ้ว/มีระบบตัดไฟอัตโนมัติ ได้รับมาตรฐานความปลอดภัย (มอก.) ฯ	๘,๐๐๐					กองการศึกษา

บัญชีครุภัณฑ์

แผนพัฒนาท้องถิ่น (พ.ศ.๒๕๖๖ - ๒๕๗๐)

เทศบาลเมืองสระแก้ว อำเภอเมืองสระแก้ว จังหวัดสระแก้ว

ที่	แผนงาน	หมวด	ประเภท	เป้าหมาย (ผลผลิตของครุภัณฑ์)	งบประมาณ					หน่วยงาน รับผิดชอบ หลัก
					๒๕๖๖ (บาท)	๒๕๖๗ (บาท)	๒๕๖๘ (บาท)	๒๕๖๙ (บาท)	๒๕๗๐ (บาท)	
๔๔	แผนงานการศึกษา	ค่าครุภัณฑ์	ครุภัณฑ์สำนักงาน	พัดลมโครจรติดเพดานจำนวน ๖ ตัว ศูนย์พัฒนาเด็กเล็ก ทม.สระแก้ว ศูนย์ที่ ๑ (บ้านหนองนกเขา) (ราคาท้องตลาด)		๙,๐๐๐				กองการศึกษา
๔๕	แผนงานการศึกษา	ค่าครุภัณฑ์	ครุภัณฑ์สนาม	รถไฟฟ้ารถซา แบบ ๕ ที่นั่ง (เครื่องเล่น) ศูนย์พัฒนาเด็กเล็ก ทม.สระแก้ว ศูนย์ที่ ๑ บ้านหนองนกเขา (ราคาท้องตลาด)	๒๐,๐๐๐					กองการศึกษา
๔๖	แผนงานการศึกษา	ค่าครุภัณฑ์	ครุภัณฑ์สนาม	บ้านหรรษา จำนวน ๓ หลัง (เครื่องเล่น) ให้แก่ ศพด.ทม.สระแก้ว ศูนย์ที่ ๑ ศูนย์ที่ ๒ และศูนย์ที่ ๔ (ราคาท้องตลาด)	๑๑๔,๐๐๐					กองการศึกษา
๔๗	แผนงานการศึกษา	ค่าครุภัณฑ์	ครุภัณฑ์คอมพิวเตอร์	เครื่องคอมพิวเตอร์ (สำหรับงานประมวลผล) แบบที่ ๑ จำนวน ๔๐ เครื่อง ราคาเครื่องละ ๒๒,๐๐๐ บาท โรงเรียนเทศบาล ๑ (หนองกะพ้ออนุสรณ์) (ตามเกณฑ์ราคากลางคุณลักษณะพื้นฐาน ครุภัณฑ์คอมพิวเตอร์ (กระทรวง DE)	๘๘๐,๐๐๐					กองการศึกษา

บัญชีครุภัณฑ์

แผนพัฒนาท้องถิ่น (พ.ศ.๒๕๖๖ - ๒๕๗๐)

เทศบาลเมืองสระแก้ว อำเภอเมืองสระแก้ว จังหวัดสระแก้ว

ที่	แผนงาน	หมวด	ประเภท	เป้าหมาย (ผลผลิตของครุภัณฑ์)	งบประมาณ					หน่วยงาน รับผิดชอบ หลัก
					๒๕๖๖ (บาท)	๒๕๖๗ (บาท)	๒๕๖๘ (บาท)	๒๕๖๙ (บาท)	๒๕๗๐ (บาท)	
๔๘	แผนงานการศึกษา	ค่าครุภัณฑ์	ครุภัณฑ์คอมพิวเตอร์ หรืออิเล็กทรอนิกส์	กล้องวงจรปิด CCTV (กล้อง ๘ ตัว) พร้อมอุปกรณ์บันทึกภาพและติดตั้ง (โรงเรียนเทศบาล ๑ หนองกะพ้ออนุสรณ์) (ตามเกณฑ์ราคากลางคุณลักษณะพื้นฐาน ระบบกล้องโทรทัศน์วงจรปิด (กระทรวง DE)	๔๐๓,๐๐๐					กองการศึกษา
๔๙	แผนงานการศึกษา	ค่าครุภัณฑ์	ครุภัณฑ์สนาม	ชุดรวมหนูน้อย (เครื่องเล่น) จำนวน ๓ ชุด ให้แก่ศูนย์พัฒนาเด็กเล็ก ทม.สระแก้ว ศูนย์ที่ ๑ ศูนย์ที่ ๒ และศูนย์ที่ ๔ (ราคาท้องตลาด)		๔๓,๕๐๐				กองการศึกษา
๕๐	แผนงานการศึกษา	ค่าครุภัณฑ์	ครุภัณฑ์สนาม	ชุดเครื่องเล่นสนามเด็กเล็ก (เครื่องเล่นสนามกลางแจ้งชนิดต่าง ๆ) โรงเรียนเทศบาล ๒ (ราคาท้องตลาด)	๕๐๐,๕๓๐					กองการศึกษา
๕๑	แผนงานการศึกษา	ค่าครุภัณฑ์	ครุภัณฑ์ยานพาหนะ และขนส่ง	รถจักรยานยนต์ ขนาดเครื่องยนต์ ๑๑๐ ซีซี แบบเกียร์ธรรมดา จำนวน ๑ คัน (โรงเรียนเทศบาล ๑ หนองกะพ้ออนุสรณ์) (ตามบัญชีราคามาตรฐานครุภัณฑ์)			๔๓,๕๐๐			กองการศึกษา

บัญชีครุภัณฑ์

แผนพัฒนาท้องถิ่น (พ.ศ.๒๕๖๖ - ๒๕๗๐)

เทศบาลเมืองสระแก้ว อำเภอเมืองสระแก้ว จังหวัดสระแก้ว

ที่	แผนงาน	หมวด	ประเภท	เป้าหมาย (ผลผลิตของครุภัณฑ์)	งบประมาณ					หน่วยงาน รับผิดชอบ หลัก
					๒๕๖๖ (บาท)	๒๕๖๗ (บาท)	๒๕๖๘ (บาท)	๒๕๖๙ (บาท)	๒๕๗๐ (บาท)	
๕๒	แผนงานการศึกษา	ค่าครุภัณฑ์	ครุภัณฑ์คอมพิวเตอร์ หรืออิเล็กทรอนิกส์	กล้องวงจรปิด CCTV (กล้อง ๘ ตัว) พร้อมอุปกรณ์บันทึกภาพและติดตั้ง (โรงเรียนเทศบาล ๒ ลัดกระสัง) (ตามเกณฑ์ราคากลางคุณลักษณะพื้นฐาน ระบบกล้องโทรทัศน์วงจรปิด (กระทรวง DE)	๔๐๓,๐๐๐					กองการศึกษา
๕๓	แผนงานการศึกษา	ค่าครุภัณฑ์	ครุภัณฑ์สำนักงาน	พัฒลมไอน้ำ ขนาด ๑๖ นิ้ว ความจุ ๓ ลิตร จำนวน ๗ ตัวๆละ ๖,๔๐๐ บาท โรงเรียนเทศบาล ๑ (หนองกะพ้ออนุสรณ์) (ราคาท้องตลาด)			๔๔,๘๐๐			กองการศึกษา
๕๔	แผนงานการศึกษา	ค่าครุภัณฑ์	ครุภัณฑ์กีฬา	ลู่วิ่งไฟฟ้า จำนวน ๒ เครื่องๆละ ๖๕,๐๐๐ *กำลังมอเตอร์สูงสุด ๒.๕ แรงม้าหรือดีกว่า *มีจอ LCD แสดงผล,เวลา/ความเร็ว/ ระยะทาง/อัตราการเต้นของหัวใจ มีระบบความปลอดภัย/พับเก็บได้/มีล้อเลื่อน มีช่องเชื่อมต่อ USB และ MP3 ฯลฯ (ราคาท้องตลาด)	๑๓๐,๐๐๐					กองการศึกษา

บัญชีครุภัณฑ์

แผนพัฒนาท้องถิ่น (พ.ศ.๒๕๖๖ - ๒๕๗๐)

เทศบาลเมืองสระแก้ว อำเภอเมืองสระแก้ว จังหวัดสระแก้ว

ที่	แผนงาน	หมวด	ประเภท	เป้าหมาย (ผลผลิตของครุภัณฑ์)	งบประมาณ					หน่วยงาน รับผิดชอบ หลัก
					๒๕๖๖ (บาท)	๒๕๖๗ (บาท)	๒๕๖๘ (บาท)	๒๕๖๙ (บาท)	๒๕๗๐ (บาท)	
๕๕	แผนงานการศึกษา	ค่าครุภัณฑ์	ครุภัณฑ์โฆษณาและ เผยแพร่	โทรทัศน์ (LED TV) แบบ Smart TV ขนาด ๕๐ นิ้ว จำนวน ๒ เครื่องๆ ละ ๑๙,๐๐๐ บาท ระดับความละเอียดจอภาพ ๓,๘๔๐ x ๒,๑๖๐ พิกเซล สามารถเชื่อมต่ออินเทอร์เน็ตได้ ช่องต่อ HDMI ไม่น้อยกว่า ๒ ช่อง ช่องต่อ USB ไม่น้อยกว่า ๑ ช่อง รองรับไฟล์ภาพ เพลง และภาพยนตร์ มีตัวรับสัญญาณดิจิทัล (Digital) ในตัว (ตามบัญชีราคามาตรฐานครุภัณฑ์)			๓๘,๐๐๐			กองการศึกษา
๕๖	แผนงานการศึกษา	ค่าครุภัณฑ์	ครุภัณฑ์ไฟฟ้าและวิทยุ	ชุดเครื่องเสียงแบบเคลื่อนที่ โรงเรียนเทศบาล ๑ (หนองกะพ้ออนุสรณ์) (ราคาท้องตลาด)			๕๓,๕๐๐			กองการศึกษา
๕๗	แผนงานการศึกษา	ค่าครุภัณฑ์	ครุภัณฑ์ไฟฟ้าและวิทยุ	ชุดเครื่องเสียงติดตั้งภายในอาคาร อเนกประสงค์ โรงเรียนเทศบาล ๑ (หนองกะพ้ออนุสรณ์) (ราคาท้องตลาด)			๑๔๖,๔๓๐			กองการศึกษา

บัญชีครุภัณฑ์

แผนพัฒนาท้องถิ่น (พ.ศ.๒๕๖๖ - ๒๕๗๐)

เทศบาลเมืองสระแก้ว อำเภอเมืองสระแก้ว จังหวัดสระแก้ว

ที่	แผนงาน	หมวด	ประเภท	เป้าหมาย (ผลผลิตของครุภัณฑ์)	งบประมาณ					หน่วยงาน รับผิดชอบ หลัก
					๒๕๖๖ (บาท)	๒๕๖๗ (บาท)	๒๕๖๘ (บาท)	๒๕๖๙ (บาท)	๒๕๗๐ (บาท)	
๕๘	แผนงานการศึกษา	ค่าครุภัณฑ์	ครุภัณฑ์ไฟฟ้าและวิทยุ	โคมไฟฟ้าส่องสว่างพร้อมเสาและอุปกรณ์ จำนวน ๘ ชุด บริเวณด้านหน้ารั้ว โรงเรียนเทศบาล ๑ (หนองกะพ้ออนุสรณ์) (เกณฑ์ราคากลาง สพฐ.และราคาท้องตลาด)			๓๖๘,๐๐๐			กองการศึกษา
๕๙	แผนงานการศึกษา	ค่าครุภัณฑ์	ครุภัณฑ์วิทยาศาสตร์ หรือการแพทย์	กล้องจุลทรรศน์ชนิดระบอกตา แบบ LED จำนวน ๖ เครื่องๆละ ๓๕,๐๐๐ ห้องปฏิบัติการทางวิทยาศาสตร์ โรงเรียนเทศบาล ๑ (ตามราคากลาง สพฐ.)			๒๑๐,๐๐๐			กองการศึกษา
๖๐	แผนงานการศึกษา	ค่าครุภัณฑ์	ครุภัณฑ์วิทยาศาสตร์ หรือการแพทย์	ตู้เก็บสารเคมี ขนาดมาตรฐาน จำนวน ๖ ตัวๆละ ๑๑,๐๐๐ บาท ห้องปฏิบัติการทางวิทยาศาสตร์ โรงเรียนเทศบาล ๑ (ตามราคากลาง สพฐ.)			๖๖,๐๐๐			กองการศึกษา
๖๑	แผนงานการศึกษา	ค่าครุภัณฑ์	ครุภัณฑ์สำนักงาน	โต๊ะซิงค์อ่างล้าง ขนาด ๑๐๐X๑๐๐X๘๐cm จำนวน ๔ ตัวๆละ ๒๙,๐๐๐ บาท ห้องปฏิบัติการทางวิทยาศาสตร์ โรงเรียนเทศบาล ๑ (ราคาตามท้องตลาด)			๑๑๖,๐๐๐			กองการศึกษา

บัญชีครุภัณฑ์

แผนพัฒนาท้องถิ่น (พ.ศ.๒๕๖๖ - ๒๕๗๐)

เทศบาลเมืองสระแก้ว อำเภอเมืองสระแก้ว จังหวัดสระแก้ว

ที่	แผนงาน	หมวด	ประเภท	เป้าหมาย (ผลผลิตของครุภัณฑ์)	งบประมาณ					หน่วยงาน รับผิดชอบ หลัก
					๒๕๖๖ (บาท)	๒๕๖๗ (บาท)	๒๕๖๘ (บาท)	๒๕๖๙ (บาท)	๒๕๗๐ (บาท)	
๖๒	แผนงานการศึกษา	ค่าครุภัณฑ์	ครุภัณฑ์สำนักงาน	พัดลมระบายอากาศ จำนวน ๒ ตัว ศูนย์พัฒนาเด็กเล็ก ทม.สระแก้ว ศูนย์ที่ ๔ ตลาดสระแก้ว (ราคาท้องตลาด)		๕,๐๐๐				กองการศึกษา
๖๓	แผนงานการศึกษา	ค่าครุภัณฑ์	ครุภัณฑ์สำนักงาน	เก้าอี้ห้องแลปสำหรับนักเรียน ขนาด ๓๖X๓๕X๖๓ cm จำนวน ๖๐ ตัว ตัวละ ๒,๐๐๐ บาท ห้องปฏิบัติการทางวิทยาศาสตร์ โรงเรียนเทศบาล ๑ (ราคาตามท้องตลาด)			๑๒๐,๐๐๐			กองการศึกษา
๖๔	แผนงานการศึกษา	ค่าครุภัณฑ์	ครุภัณฑ์สำนักงาน	โต๊ะปฏิบัติการติดผนัง ขนาด ๑๕๐x๗๕x๘๐ cm จำนวน ๖ ตัวๆละ ๒๓,๐๐๐ บาท ห้องปฏิบัติการทางวิทยาศาสตร์ โรงเรียนเทศบาล ๑ (ราคาตามท้องตลาด)			๑๓๘,๐๐๐			กองการศึกษา
๖๕	แผนงานการศึกษา	ค่าครุภัณฑ์	ครุภัณฑ์สำนักงาน	โต๊ะปฏิบัติการกลาง ขนาด ๓๐๐x๑๕๐x๘๐ cm จำนวน ๔ ตัวๆละ ๘๘,๐๐๐ บาท ห้องปฏิบัติการทางวิทยาศาสตร์ โรงเรียนเทศบาล ๑ (ราคาตามท้องตลาด)			๓๕๒,๐๐๐			กองการศึกษา

บัญชีครุภัณฑ์

แผนพัฒนาท้องถิ่น (พ.ศ.๒๕๖๖ - ๒๕๗๐)

เทศบาลเมืองสระแก้ว อำเภอเมืองสระแก้ว จังหวัดสระแก้ว

ที่	แผนงาน	หมวด	ประเภท	เป้าหมาย (ผลผลิตของครุภัณฑ์)	งบประมาณ					หน่วยงาน รับผิดชอบ หลัก
					๒๕๖๖ (บาท)	๒๕๖๗ (บาท)	๒๕๖๘ (บาท)	๒๕๖๙ (บาท)	๒๕๗๐ (บาท)	
๖๖	แผนงานการรักษา ความสงบภายใน	ค่าครุภัณฑ์	ครุภัณฑ์วิทยาศาสตร์ หรือการแพทย์	เครื่องช่วยหายใจแบบถังอัดอากาศ ชนิดสะพายหลัง (SCBA) จำนวน ๔ ชุด (ราคาท้องตลาด)		๕๐๐,๐๐๐				สำนักปลัด เทศบาล งานป้องกันฯ
๖๗	แผนงานบริหารงานทั่วไป	ค่าครุภัณฑ์	ครุภัณฑ์ยานพาหนะ และขนส่ง	รถบรรทุก (ดีเซล) แบบดับเบิลแค็บ ๔ ประตู ขนาด ๑ ตัน ปริมาตรกระบอกสูบไม่ต่ำกว่า ๒,๘๐๐ ซีซี ขับเคลื่อน ๔ ล้อ เกียร์อัตโนมัติ จำนวน ๑ คัน (ราคาท้องตลาด)	๑,๑๗๖,๐๐๐					สำนักปลัด เทศบาล
๖๘	แผนงานบริหารงานทั่วไป	ค่าครุภัณฑ์	ครุภัณฑ์คอมพิวเตอร์ หรืออิเล็กทรอนิกส์	จัดซื้อชุดโปรแกรมระบบงานสารบรรณ อิเล็กทรอนิกส์ จำนวน ๑ ชุด	๕๐๐,๐๐๐					สำนักปลัด เทศบาล
๖๙	แผนงานสาธารณสุข	ค่าครุภัณฑ์	ครุภัณฑ์อื่น	จัดซื้อเครื่องผลิตน้ำยาฆ่าเชื้อโซเดียม ไฮโปคลอไรต์ จำนวน ๒ เครื่อง (ราคาท้องตลาด)	๑๐๐,๐๐๐	๑๐๐,๐๐๐				กองสาธารณสุข

บัญชีครุภัณฑ์

แผนพัฒนาท้องถิ่น (พ.ศ.๒๕๖๖ - ๒๕๗๐)

เทศบาลเมืองสระแก้ว อำเภอเมืองสระแก้ว จังหวัดสระแก้ว

ที่	แผนงาน	หมวด	ประเภท	เป้าหมาย (ผลผลิตของครุภัณฑ์)	งบประมาณ					หน่วยงาน รับผิดชอบ หลัก
					๒๕๖๖ (บาท)	๒๕๖๗ (บาท)	๒๕๖๘ (บาท)	๒๕๖๙ (บาท)	๒๕๗๐ (บาท)	
๗๐	แผนงานการศึกษา	ค่าครุภัณฑ์	ครุภัณฑ์การศึกษา	จัดซื้อนวัตกรรมทางการศึกษาเพื่อขับเคลื่อน การจัดการเรียนรู้สะเต็มศึกษา สำหรับ โรงเรียนเทศบาล ๑ และ เทศบาล ๒ ๑.ชุดการเรียนรู้วิทยาการหุ่นยนต์การควบคุม หุ่นยนต์โดยใช้หลักการเชิงกล ๑๒ ชุด ๒.ชุดเสริมทักษะรถไฟเหาะ จำนวน ๑๒ ชุด ๓.ชุดหุ่นยนต์มหัศจรรย์เสริมทักษะ ๑๒ ชุด ๔.ชุดทดลอง เรื่อง พื้นฐานทางด้าน วิศวกรรม จำนวน ๑๒ ชุด ๕.ชุดนวัตกรรมทางการศึกษาพัฒนาทักษะ ด้านปัญญาประดิษฐ์ จำนวน ๘ ชุด ๖.ชุดสะเต็มศึกษาเรื่อง การทดลองฟิสิกส์ และพื้นฐานทางด้านวิศวกรรม ๑๒ ชุด ๗.ชุดทดลองวิทยาศาสตร์ห้องไป โลกวิทยาศาสตร์ จำนวน ๑๒ ชุด ๘.ชุดการเรียนรู้เรื่องโครงสร้างสถาปัตยกรรม และวิศวกรรม จำนวน ๑๒ ชุด	๑,๑๐๕,๐๐๐					กองการศึกษา

บัญชีครุภัณฑ์

แผนพัฒนาท้องถิ่น (พ.ศ.๒๕๖๖ - ๒๕๗๐)

เทศบาลเมืองสระแก้ว อำเภอเมืองสระแก้ว จังหวัดสระแก้ว

ที่	แผนงาน	หมวด	ประเภท	เป้าหมาย (ผลผลิตของครุภัณฑ์)	งบประมาณ					หน่วยงาน รับผิดชอบ หลัก
					๒๕๖๖ (บาท)	๒๕๖๗ (บาท)	๒๕๖๘ (บาท)	๒๕๖๙ (บาท)	๒๕๗๐ (บาท)	
(ต่อ)	แผนงานการศึกษา	ค่าครุภัณฑ์	ครุภัณฑ์การศึกษา	๙.ชุดเสริมสร้างทักษะคณิตศาสตร์ ๑๒ ชุด ๑๐.ชุดสื่อเรขาคณิตและการสร้างสรรค์ สถาปัตยกรรม จำนวน ๑๒ ชุด ๑๑.ชั้นวางหนังสือคู่มือ ๒๐ ชุด						
๗๑	แผนงานการศึกษา	ค่าครุภัณฑ์	ครุภัณฑ์การศึกษา	จัดซื้อครุภัณฑ์ทางการศึกษา ตามโครงการ ปรับปรุงห้องปฏิบัติการทางภาษา (Smart Sound Lab) โรงเรียนเทศบาล ๒ ๑.จัดซื้อโปรแกรมการเรียนการสอนภาษาอังกฤษ พร้อมรหัสเข้าใช้งาน ๔๐ รหัส จำนวน ๑ ระบบ ๒.จัดซื้อโปรแกรมสนทนาภาษาอังกฤษ เสมือนจริง จำนวน ๑ ระบบ ๓.จัดซื้อเครื่องคอมพิวเตอร์ สำหรับงาน ประมวลผล แบบที่ ๑ จำนวน ๔๐ ชุด ๔.ติดตั้งอุปกรณ์กระจายสัญญาณ (L๒ Switch) ขนาด ๒๔ ช่อง แบบที่ ๑ จำนวน ๒ เครื่อง	๑,๓๒๐,๐๐๐					กองการศึกษา

บัญชีครุภัณฑ์

แผนพัฒนาท้องถิ่น (พ.ศ.๒๕๖๖ - ๒๕๗๐)

เทศบาลเมืองสระแก้ว อำเภอเมืองสระแก้ว จังหวัดสระแก้ว

ที่	แผนงาน	หมวด	ประเภท	เป้าหมาย (ผลผลิตของครุภัณฑ์)	งบประมาณ					หน่วยงาน รับผิดชอบ หลัก
					๒๕๖๖ (บาท)	๒๕๖๗ (บาท)	๒๕๖๘ (บาท)	๒๕๖๙ (บาท)	๒๕๗๐ (บาท)	
(ต่อ)	แผนงานการศึกษา	ค่าครุภัณฑ์	ครุภัณฑ์การศึกษา	๕.ติดตั้งสายแลนพร้อมระบบไฟฟ้าในห้อง จำนวน ๔๐ จุด ๖.ติดตั้งตู้ควบคุมระบบไฟฟ้า จำนวน ๑ ชุด ๗.ติดตั้งตู้ตัดกระแสไฟฟ้ารั่ว จำนวน ๑ ชุด ๘.จัดซื้อโต๊ะคอมพิวเตอร์สำหรับนักเรียน จำนวน ๓๙ ตัว ๙.จัดซื้อเก้าอี้สำหรับนักเรียน จำนวน ๓๙ ตัว ๑๐.จัดซื้อโต๊ะคอมพิวเตอร์สำหรับ ครู ๑ ตัว ๑๑.จัดซื้อเก้าอี้ ครู จำนวน ๑ ตัว ๑๒.จัดซื้อหุฟิ่ง จำนวน ๓๙ อัน						
๗๒	แผนงานการรักษา ความสงบภายใน	ค่าครุภัณฑ์	ครุภัณฑ์ยานพาหนะ และขนส่ง	เรืออลูมิเนียมท้องแบน จำนวน ๖ ลำ ปีละ ๓ ลำ มีลักษณะโดยสังเขป ดังนี้ ๑.เรือท้องแบนอลูมิเนียม แบบหัวเรียว ท้ายตัด ๒.ความยาวเรือไม่น้อยกว่า ๒.๘๐ เมตร กว้างไม่น้อยกว่า ๑.๒๐ เมตร ท้องเรือลึก ไม่น้อยกว่า ๐.๔๐ เมตร (ราคาท้องตลาด)	๑๓๕,๐๐๐	๑๓๕,๐๐๐				สำนักปลัด เทศบาล

บัญชีครุภัณฑ์

แผนพัฒนาท้องถิ่น (พ.ศ.๒๕๖๖ - ๒๕๗๐)

เทศบาลเมืองสระแก้ว อำเภอเมืองสระแก้ว จังหวัดสระแก้ว

ที่	แผนงาน	หมวด	ประเภท	เป้าหมาย (ผลผลิตของครุภัณฑ์)	งบประมาณ					หน่วยงาน รับผิดชอบ หลัก
					๒๕๖๖ (บาท)	๒๕๖๗ (บาท)	๒๕๖๘ (บาท)	๒๕๖๙ (บาท)	๒๕๗๐ (บาท)	
๗๓	แผนงานอุตสาหกรรม และการโยธา	ค่าครุภัณฑ์	ครุภัณฑ์ก่อสร้าง	รถขุดดินตะขบ มีกำลังแรงม้าไม่น้อยกว่า ๒๕ แรงม้า ปริมาตรกระบอกสูบไม่น้อยกว่า ๑,๖๐๐ ซีซี บุงก็มีความจุไม่น้อยกว่า ๐.๑๐ ลูกบาศก์เมตร ฯลฯ (ราคาท้องตลาด)	๑,๘๐๐,๐๐๐					กองช่าง
๗๔	แผนงานการรักษา ความสงบภายใน	ค่าครุภัณฑ์	ครุภัณฑ์ยานพาหนะ และขนส่ง	เรืออลูมิเนียมท้องแบน พร้อมเครื่องยนต์ จำนวน ๒ ลำ มีลักษณะโดยสังเขป ดังนี้ -เครื่องยนต์เบนซินแบบ ๒ จังหวะ ขนาด ไม่น้อยกว่า ๔๐ แรงม้า สตาร์ทไฟฟ้า -ความยาวเรือไม่น้อยกว่า ๕ เมตร กว้างไม่น้อยกว่า ๑.๘๐ เมตร ท้องเรือลึกไม่น้อยกว่า ๐.๕๐ เมตร ผลิตจากวัสดุอลูมิเนียม พร้อมเทอร์ลเลอร์ สำหรับลากเรือ (ราคาท้องตลาด)	๕๐๐,๐๐๐	๕๐๐,๐๐๐				สำนักปลัด เทศบาล

บัญชีครุภัณฑ์

แผนพัฒนาท้องถิ่น (พ.ศ.๒๕๖๖ - ๒๕๗๐)

เทศบาลเมืองสระแก้ว อำเภอเมืองสระแก้ว จังหวัดสระแก้ว

ที่	แผนงาน	หมวด	ประเภท	เป้าหมาย (ผลผลิตของครุภัณฑ์)	งบประมาณ					หน่วยงาน รับผิดชอบ หลัก
					๒๕๖๖ (บาท)	๒๕๖๗ (บาท)	๒๕๖๘ (บาท)	๒๕๖๙ (บาท)	๒๕๗๐ (บาท)	
๗๕	แผนงานการรักษา ความสงบภายใน	ค่าครุภัณฑ์	ครุภัณฑ์การเกษตร	เครื่องสูบน้ำ แบบท่อสูบน้ำพญานาค จำนวน ๖ เครื่อง ปีละ ๓ เครื่อง ราคาเครื่องละ ๙๖,๓๐๐ บาท เป็นท่อสูบน้ำแบบท่อพญานาคขนาด ๘ นิ้ว คุณลักษณะพื้นฐานเป็นไปตามบัญชีราคา มาตรฐานครุภัณฑ์ ของสำนักงบประมาณ	๒๘๘,๙๐๐		๒๘๘,๙๐๐			สำนักปลัด เทศบาล
รวม ๗๕ โครงการ					๓๙,๕๒๓,๔๓๐	๑๑,๖๓๘,๑๐๐	๒,๙๖๖,๐๓๐	๖๓๔,๐๐๐	๒,๒๓๙,๙๐๐	

ส่วนที่ ๔



ส่วนที่ ๔

การติดตามและประเมินผล

๑. การติดตามและประเมินผลยุทธศาสตร์

ตามพระราชบัญญัติกำหนดแผนและขั้นตอนการกระจายอำนาจให้องค์กรปกครองส่วนท้องถิ่น พ.ศ. ๒๕๔๒ ได้กำหนดให้องค์กรปกครองส่วนท้องถิ่น มีอำนาจและหน้าที่ในการจัดทำแผนพัฒนาท้องถิ่นของตนเอง โดยในการจัดทำแผนพัฒนาขององค์กรปกครองส่วนท้องถิ่นนั้น จะต้องดำเนินการตามระเบียบกระทรวงมหาดไทยว่าด้วยการจัดทำแผนพัฒนาขององค์กรปกครองส่วนท้องถิ่น พ.ศ. ๒๕๔๘ แก้ไขเพิ่มเติม (ฉบับที่ ๓) พ.ศ. ๒๕๖๑ ทั้งนี้ แผนพัฒนาท้องถิ่นจะต้องมีความสอดคล้องกับยุทธศาสตร์การพัฒนาขององค์กรปกครองส่วนท้องถิ่นในเขตจังหวัด แผนพัฒนาจังหวัด แผนพัฒนาภูมิภาค แผนพัฒนาเศรษฐกิจและสังคมแห่งชาติ ยุทธศาสตร์ชาติ ๒๐ ปี และการพัฒนาที่ยั่งยืน (Sustainable Development Goals ; SDGs)

ดังนั้น องค์กรปกครองส่วนท้องถิ่นจึงต้องกำหนดยุทธศาสตร์การพัฒนาให้สอดคล้องยุทธศาสตร์การพัฒนาขององค์กรปกครองส่วนท้องถิ่นในเขตจังหวัด เพื่อนำไปสู่การบูรณาการร่วมกัน และในการจัดทำแผนพัฒนาท้องถิ่น (พ.ศ. ๒๕๖๖-๒๕๗๐) จะต้องมีการติดตามและประเมินผลยุทธศาสตร์ การติดตามและประเมินผลโครงการ เพื่อความสอดคล้องแผนพัฒนาท้องถิ่นขององค์กรปกครองส่วนท้องถิ่นตามระเบียบกระทรวงมหาดไทยว่าด้วยการจัดทำแผนขององค์กรปกครองส่วนท้องถิ่น พ.ศ. ๒๕๔๘ และที่แก้ไขเพิ่มเติม โดยคณะกรรมการติดตามและประเมินผลแผนพัฒนาท้องถิ่น จะต้องดำเนินการให้คะแนนตามเกณฑ์ที่กำหนดไว้ รายละเอียดแนวทางการพิจารณาตามหนังสือกระทรวงมหาดไทย ด่วนที่สุด ที่ มท ๐๘๑๐.๓/ว ๒๙๓๑ ลงวันที่ ๑๕ พฤษภาคม ๒๕๖๒ เรื่อง ชักซ้อมแนวทางการทบทวนแผนพัฒนาท้องถิ่น (พ.ศ. ๒๕๖๑-๒๕๖๕) ประกอบกับหนังสือกระทรวงมหาดไทย ด่วนที่สุด ที่ มท ๐๘๑๐.๓/ว ๗๔๖๗ ลงวันที่ ๑๔ ธันวาคม ๒๕๖๓ เรื่อง แนวทางการจัดทำแผนพัฒนาขององค์กรปกครองส่วนท้องถิ่น (พ.ศ. ๒๕๖๖ - ๒๕๗๐)

๑.๑ แนวทางการพิจารณาการติดตามและประเมินผลยุทธศาสตร์เพื่อความสอดคล้องแผนพัฒนาท้องถิ่น ประกอบด้วย

๑. ข้อมูลสภาพทั่วไปและข้อมูลพื้นฐานขององค์กรปกครองส่วนท้องถิ่น ๒๐ คะแนน
๒. การวิเคราะห์สภาวะการณ์และศักยภาพ ๒๐ คะแนน
๓. ยุทธศาสตร์ ๖๐ คะแนน

ประเด็นการพิจารณา	คะแนน
๑. ข้อมูลสภาพทั่วไปและข้อมูลพื้นฐานขององค์กรปกครองส่วนท้องถิ่น	๒๐
๒. การวิเคราะห์สภาวะการณ์และศักยภาพ	๒๐
๓. ยุทธศาสตร์ ๖๐ คะแนน ประกอบด้วย	๖๐
๓.๑ ยุทธศาสตร์ขององค์กรปกครองส่วนท้องถิ่น	(๑๐)
๓.๒ ยุทธศาสตร์ขององค์กรปกครองส่วนท้องถิ่นในเขตจังหวัด	(๑๐)
๓.๓ ยุทธศาสตร์จังหวัด	(๑๐)
๓.๔ วิสัยทัศน์	(๕)
๓.๕ กลยุทธ์	(๕)
๓.๖ เป้าประสงค์ของแต่ละประเด็นกลยุทธ์	(๕)

๓.๗ จุดยืนทางยุทธศาสตร์	(๕)
๓.๘ แผนงาน	(๕)
๓.๙ ความเชื่อมโยงของยุทธศาสตร์ในภาพรวม	(๕)
รวมคะแนน	๑๐๐

คะแนนรวม ๑๐๐ คะแนน เกณฑ์ที่ควรได้เพื่อให้เกิดความสอดคล้องและขับเคลื่อนการพัฒนาท้องถิ่น ไม่ควรมีน้อยกว่าร้อยละ ๘๐

๑.๒ แนวทางเบื้องต้นในการให้คะแนนแนวทางการพิจารณาการติดตามและประเมินผลยุทธศาสตร์เพื่อความสอดคล้องแผนพัฒนาท้องถิ่นขององค์กรปกครองส่วนท้องถิ่น

ประเด็นการพิจารณา	รายละเอียดหลักเกณฑ์	คะแนนเต็ม	คะแนนที่ได้
๑. ข้อมูลสภาพทั่วไปและข้อมูลพื้นฐานขององค์กรปกครองส่วนท้องถิ่น	ควรประกอบด้วยข้อมูลดังนี้	๒๐	
	(๑) ข้อมูลเกี่ยวกับด้านกายภาพ เช่น ที่ตั้งของหมู่บ้าน/ชุมชน/ตำบล ลักษณะภูมิประเทศ ลักษณะภูมิอากาศ ลักษณะของที่ดิน ฯลฯ	(๓)	
	(๒) ข้อมูลเกี่ยวกับด้านการเมือง/การปกครอง เช่น เขตการปกครอง การเลือกตั้ง ฯลฯ ประชากร เช่น ข้อมูลเกี่ยวกับจำนวนประชากร และช่วงอายุและจำนวนประชากร ฯลฯ	(๒)	
	(๓) ข้อมูลเกี่ยวกับด้านประชากร เช่น ข้อมูลเกี่ยวกับจำนวนประชากร ช่วงอายุและจำนวนประชากร ฯลฯ	(๒)	
	(๔) ข้อมูลเกี่ยวกับสภาพทางสังคม เช่น การศึกษา สาธารณสุข อาชญากรรม ยาเสพติด การสังคมสงเคราะห์ ฯลฯ	(๒)	
	(๕) ข้อมูลเกี่ยวกับระบบบริหารพื้นฐาน เช่น การคมนาคมขนส่ง การไฟฟ้า การประปา โทรศัพท์ ระบบโลจิสติกส์ ฯลฯ	(๒)	
	(๖) ข้อมูลเกี่ยวกับระบบเศรษฐกิจ เช่น การเกษตร การประมง การประมง การประมง การบริการ การท่องเที่ยว อุตสาหกรรม การพาณิชย์ และกลุ่มอาชีพ แรงงาน ฯลฯ	(๒)	
	(๗) ข้อมูลเกี่ยวกับศาสนา ประเพณี วัฒนธรรม เช่น การนับถือศาสนา ประเพณีและงานประจำปี ภูมิปัญญาท้องถิ่น ภาษาถิ่น สินค้าพื้นเมืองและของที่ระลึก ฯลฯ	(๒)	
	(๘) ข้อมูลเกี่ยวกับทรัพยากรธรรมชาติ เช่น น้ำ ป่าไม้ ภูเขา ทรัพยากรธรรมชาติที่สำคัญ ฯลฯ	(๒)	
(๙) การประชุมประชาคมท้องถิ่น รูปแบบ วิธีการ และการดำเนินการประชุมประชาคมท้องถิ่นโดยใช้กระบวนการร่วมคิด ร่วมทำ ร่วมตัดสินใจ ร่วมตรวจสอบ ร่วมรับประโยชน์ ร่วมแก้ไขปัญหาปรึกษาหารือ แลกเปลี่ยนเรียนรู้ เพื่อแก้ไขปัญหาสำหรับการพัฒนาท้องถิ่นตามอำนาจหน้าที่ขององค์กรปกครองส่วนท้องถิ่น	(๓)		

ประเด็น การพิจารณา	รายละเอียดหลักเกณฑ์	คะแนน เต็ม	คะแนน ที่ได้
๒. การวิเคราะห์ สภาพการณ์และ ศักยภาพ	ควรประกอบด้วยข้อมูลดังนี้ (๑) การวิเคราะห์ที่ครอบคลุมความเชื่อมโยง ความสอดคล้อง ยุทธศาสตร์จังหวัด ยุทธศาสตร์การพัฒนาขององค์กรปกครองส่วนท้องถิ่นในเขตจังหวัด ยุทธศาสตร์ขององค์กรปกครองส่วนท้องถิ่น นโยบายของผู้บริหารท้องถิ่น รวมถึงความเชื่อมโยงแผนยุทธศาสตร์ชาติ ๒๐ ปี แผนพัฒนาเศรษฐกิจและสังคมแห่งชาติ Thailand ๔.๐	๒๐ (๕)	
	(๒) การวิเคราะห์การใช้ผังเมืองรวมหรือผังเมืองเฉพาะ การบังคับใช้ผลของการบังคับใช้ สภาพการณ์ที่เกิดขึ้นต่อการพัฒนาท้องถิ่น	(๓)	
	(๓) การวิเคราะห์ทางสังคม เช่น ด้านแรงงาน การศึกษา สาธารณสุข ความยากจน อาชญากรรม ปัญหายาเสพติด เทคโนโลยี จารีต ประเพณี วัฒนธรรม ภูมิปัญญาท้องถิ่น เป็นต้น	(๓)	
	(๔) การวิเคราะห์ทางเศรษฐกิจ ข้อมูลด้านรายได้ครัวเรือน การส่งเสริมอาชีพ กลุ่มอาชีพ กลุ่มทางสังคม การพัฒนาอาชีพและกลุ่มต่างๆ สภาพทางเศรษฐกิจและความเป็นอยู่ทั่วไป เป็นต้น	(๓)	
	(๕) การวิเคราะห์สิ่งแวดล้อม พื้นที่สีเขียว ธรรมชาติต่างๆ ทางภูมิศาสตร์ กระบวนการหรือสิ่งที่เกิดขึ้น การประดิษฐ์ที่มีผลต่อสิ่งแวดล้อมและการพัฒนา	(๓)	
	(๖) ผลการวิเคราะห์ศักยภาพเพื่อประเมินสถานภาพการพัฒนาในปัจจุบันและโอกาสการพัฒนาในอนาคตของท้องถิ่น ด้วยเทคนิค SWOT Analysis ที่อาจส่งผลต่อการดำเนินงานได้แก่ S-Strength (จุดแข็ง) W-Weakness (จุดอ่อน) O-Opportunity (โอกาส) และ T-Threat (อุปสรรค)	(๓)	
๓. ยุทธศาสตร์ ๓.๑ ยุทธศาสตร์ของ องค์กรปกครองส่วน ท้องถิ่น ๓.๒ ยุทธศาสตร์ของ องค์กรปกครองส่วน ท้องถิ่นในเขตจังหวัด ๓.๓ ยุทธศาสตร์ จังหวัด	ควรประกอบด้วยข้อมูลดังนี้ สอดคล้องกับสภาพสังคม เศรษฐกิจ สิ่งแวดล้อมของท้องถิ่น ประเด็นปัญหาการพัฒนาและแนวทางการพัฒนาที่สอดคล้องกับยุทธศาสตร์ขององค์กรปกครองส่วนท้องถิ่น และเชื่อมโยงหลักพระราชบัญญัติ แผนยุทธศาสตร์ชาติ ๒๐ ปี แผนพัฒนาเศรษฐกิจและสังคมแห่งชาติ และ Thailand ๔.๐	๖๐ (๑๐)	
	สอดคล้องและเชื่อมโยงกับสภาพสังคม เศรษฐกิจ สิ่งแวดล้อมของท้องถิ่นและยุทธศาสตร์จังหวัดและเชื่อมโยงหลักพระราชบัญญัติ แผนยุทธศาสตร์ชาติ ๒๐ ปี แผนพัฒนาเศรษฐกิจและสังคมแห่งชาติ และ Thailand ๔.๐	(๑๐)	
	สอดคล้องกับแผนพัฒนากลุ่มจังหวัด ยุทธศาสตร์พัฒนาภาค แผนพัฒนาเศรษฐกิจและสังคมแห่งชาติ แผนการบริหารราชการแผ่นดิน นโยบาย/ยุทธศาสตร์ คสช. และนโยบายรัฐบาล หลักพระราชบัญญัติ แผนยุทธศาสตร์ชาติ ๒๐ ปี และ Thailand ๔.๐	(๑๐)	

๓.๔ วิสัยทัศน์	วิสัยทัศน์ ซึ่งมีลักษณะแสดงสถานภาพที่องค์กรปกครองส่วนท้องถิ่นต้องการจะเป็นหรือบรรลุถึงอนาคตอย่างชัดเจน สอดคล้องกับโอกาสและศักยภาพที่เป็นลักษณะเฉพาะขององค์กรปกครองส่วนท้องถิ่นและสัมพันธ์กับโครงการพัฒนา	(๕)	
๓.๕ กลยุทธ์	แสดงให้เห็นช่องทาง วิธีการ ภารกิจหรือสิ่งที่ต้องทำตามอำนาจหน้าที่ขององค์กรปกครองส่วนท้องถิ่นที่จะนำไปสู่การบรรลุวิสัยทัศน์หรือแสดงให้เห็นถึงความชัดเจนในสิ่งที่จะดำเนินการให้บรรลุวิสัยทัศน์นั้น	(๕)	
๓.๖ เป้าประสงค์ของแต่ละประเด็นกลยุทธ์	เป้าประสงค์ของแต่ละประเด็นกลยุทธ์มีความสอดคล้องและสนับสนุนต่อกลยุทธ์ที่จะเกิดขึ้น มุ่งหมายสิ่งหนึ่งสิ่งใดที่ชัดเจน	(๕)	
๓.๗ จุดยืนทางยุทธศาสตร์ (Positioning)	ความมุ่งมั่นอันแน่วแน่ในการวางแผนพัฒนาท้องถิ่น เพื่อให้บรรลุวิสัยทัศน์ขององค์กรปกครองส่วนท้องถิ่น ซึ่งเกิดจากศักยภาพของพื้นที่จริง ที่จะนำไปสู่ผลสำเร็จทางยุทธศาสตร์	(๕)	
๓.๘ แผนงาน	แผนงานหรือจุดมุ่งหมายเพื่อการพัฒนาในอนาคต กำหนดจุดมุ่งหมายในเรื่องใดเรื่องหนึ่งหรือแผนงานที่เกิดจากเป้าประสงค์ตัวชี้วัด ค่าเป้าหมาย กลยุทธ์ จุดยืนทางยุทธศาสตร์ขององค์กรปกครองส่วนท้องถิ่นที่มีความชัดเจน นำไปสู่การทำโครงการพัฒนาในแผนพัฒนาท้องถิ่น โดยระบุแผนงานและความเชื่อมโยงดังกล่าว	(๕)	
๓.๙ ความเชื่อมโยงของยุทธศาสตร์ในภาพรวม	ความเชื่อมโยงองค์รวมที่นำไปสู่การพัฒนาท้องถิ่นที่เกิดผลผลิต/โครงการจากแผนยุทธศาสตร์ชาติ ๒๐ ปี แผนพัฒนาเศรษฐกิจและสังคมแห่งชาติ ฉบับที่ ๑๒ Thailand ๔.๐ แผนพัฒนาภาค/แผนพัฒนากลุ่มจังหวัด /แผนพัฒนาจังหวัด ยุทธศาสตร์การพัฒนาขององค์กรปกครองส่วนท้องถิ่นในเขตจังหวัด และยุทธศาสตร์ขององค์กรปกครองส่วนท้องถิ่น	(๕)	
รวมคะแนน		๑๐๐	

๒. การติดตามและประเมินผลโครงการ

ในการจัดทำแผนพัฒนาท้องถิ่น (พ.ศ. ๒๕๖๖ – ๒๕๗๐) ขององค์กรปกครองส่วนท้องถิ่น จะต้องมี การติดตามและประเมินผลโครงการขององค์กรปกครองส่วนท้องถิ่นเพื่อความสอดคล้องแผนพัฒนาท้องถิ่น ตามระเบียบกระทรวงมหาดไทยว่าด้วยการจัดทำแผนขององค์กรปกครองส่วนท้องถิ่น พ.ศ. ๒๕๔๘ และที่แก้ไขเพิ่มเติม โดยคณะกรรมการติดตามและประเมินผลแผนพัฒนาท้องถิ่น จะต้องดำเนินการให้คะแนนตามเกณฑ์ที่กำหนดไว้ ซึ่งเป็นส่วนหนึ่งของการติดตามและประเมินผลแผนพัฒนา รายละเอียดแนวทางการพิจารณาตามหนังสือกระทรวงมหาดไทย ด่วนที่สุด ที่ มท ๐๘๑๐.๓/ว ๒๕๓๑ ลงวันที่ ๑๕ พฤษภาคม ๒๕๖๒ เรื่อง ชักซ้อมแนวทางการทบทวนแผนพัฒนาท้องถิ่น (พ.ศ. ๒๕๖๑ – ๒๕๖๕) ประกอบกับหนังสือกระทรวงมหาดไทย ด่วนที่สุด ที่ มท ๐๘๑๐.๓/ว ๗๔๖๗ ลงวันที่ ๑๔ ธันวาคม ๒๕๖๓ เรื่อง แนวทางการจัดทำแผนพัฒนาขององค์กรปกครองส่วนท้องถิ่น (พ.ศ. ๒๕๖๖ – ๒๕๗๐)

**๒.๑ แนวทางการพิจารณาการติดตามและประเมินผลโครงการเพื่อความสอดคล้อง
แผนพัฒนาท้องถิ่น (พ.ศ. ๒๕๖๖ – ๒๕๗๐) ขององค์กรปกครองส่วนท้องถิ่น**

๑. การสรุปสถานการณ์การพัฒนา ๑๐ คะแนน
๒. การประเมินผลการนำแผนพัฒนาท้องถิ่นไปปฏิบัติในเชิงปริมาณ ๑๐ คะแนน
๓. การประเมินผลการนำแผนพัฒนาท้องถิ่นไปปฏิบัติในเชิงคุณภาพ ๑๐ คะแนน
๔. แผนงานและยุทธศาสตร์การพัฒนา ๑๐ คะแนน
๕. โครงการพัฒนา ๖๐ คะแนน

ประเด็นการพิจารณา	คะแนน
๑. การสรุปสถานการณ์การพัฒนา	๑๐
๒. การประเมินผลการนำแผนพัฒนาท้องถิ่นไปปฏิบัติในเชิงปริมาณ	๑๐
๓. การประเมินผลการนำแผนพัฒนาท้องถิ่นไปปฏิบัติในเชิงคุณภาพ	๑๐
๔. แผนงานและยุทธศาสตร์การพัฒนา	๑๐
๕. โครงการพัฒนา ๖๐ คะแนน ประกอบด้วย	๖๐
๕.๑ ความชัดเจนของชื่อโครงการ	(๕)
๕.๒ กำหนดวัตถุประสงค์สอดคล้องกับโครงการ	(๕)
๕.๓ เป้าหมาย (ผลผลิตของโครงการ) มีความชัดเจนนำไปสู่การตั้งงบประมาณได้ถูกต้อง	(๕)
๕.๔ โครงการมีความสอดคล้องกับแผนยุทธศาสตร์ชาติ ๒๐ ปี	(๕)
๕.๕ เป้าหมาย (ผลผลิตของโครงการ) มีความสอดคล้องกับแผนพัฒนาเศรษฐกิจและสังคมแห่งชาติ	(๕)
๕.๖ โครงการมีความสอดคล้องกับ Thailand ๔.๐	(๕)
๕.๗ โครงการสอดคล้องกับยุทธศาสตร์จังหวัด	(๕)
๕.๘ โครงการแก้ไขปัญหาความยากจนหรือการเสริมสร้างให้ประเทศชาติมั่นคง มั่งคั่ง ยั่งยืน ภายใต้หลักปรัชญา	(๕)
๕.๙ งบประมาณ มีความสอดคล้องกับเป้าหมาย (ผลผลิตของโครงการ)	(๕)
๕.๑๐ มีการประมาณการราคาถูกต้องตามหลักวิธีการงบประมาณ	(๕)
๕.๑๑ มีการกำหนดตัวชี้วัด (KPI) และสอดคล้องกับวัตถุประสงค์และผลคาดว่าจะได้รับ	(๕)
๕.๑๒ ผลที่คาดว่าจะได้รับ สอดคล้องกับวัตถุประสงค์	(๕)
รวมคะแนน	๑๐๐

คะแนนรวม ๑๐๐ คะแนน เกณฑ์ที่ควรได้เพื่อให้เกิดความสอดคล้องและขับเคลื่อนการพัฒนาท้องถิ่น ไม่ควรน้อยกว่าร้อยละ ๘๐

๒.๒ แนวทางเบื้องต้นในการให้คะแนนแนวทางการพิจารณาการติดตามและประเมินผล
โครงการเพื่อความสอดคล้องแผนพัฒนาท้องถิ่นขององค์กรปกครองส่วนท้องถิ่น

ประเด็น การพิจารณา	รายละเอียดหลักเกณฑ์	คะแนน เต็ม	คะแนน ที่ได้
๑. การสรุป สถานการณ์การพัฒนา	เป็นการวิเคราะห์กรอบการจัดทำยุทธศาสตร์ขององค์กรปกครองส่วนท้องถิ่น (ใช้การวิเคราะห์ SWOT Analysis/Demand (Demand Analysis)/Global Demand และ Trend ปัจจุบันและสถานการณ์การเปลี่ยนแปลงที่มีผลต่อการพัฒนา อย่างน้อยต้องประกอบด้วยวิเคราะห์ศักยภาพด้านเศรษฐกิจ, ด้านสังคม, ด้านทรัพยากรธรรมชาติและสิ่งแวดล้อม)	๑๐	
๒. การประเมินผลการ นำแผนพัฒนาท้องถิ่น ไปปฏิบัติในเชิงปริมาณ	๑) การควบคุมที่มีตัวเลขต่างๆ เพื่อนำมาใช้วัดผลในเชิงปริมาณ เช่น การวัดจำนวนโครงการ กิจกรรม งานต่างๆ ก็คือผลผลิตนั่นเองว่าเป็นไปตามที่ตั้งเป้าหมายเอาไว้หรือไม่ จำนวนที่ดำเนินการจริงตามที่ได้กำหนดไว้เท่าไร จำนวนที่ไม่สามารถดำเนินการได้มีจำนวนเท่าไร สามารถอธิบายได้ตามหลักประสิทธิภาพ (Efficiency) ของการพัฒนาท้องถิ่นตามอำนาจหน้าที่ที่กำหนดไว้ ๒) วิเคราะห์ผลกระทบ/สิ่งที่กระทบ (Impact) โครงการที่ดำเนินการในเชิงปริมาณ (Qualitative)	๑๐	
๓. การประเมินผลการ นำแผนพัฒนาท้องถิ่น ปฏิบัติในเชิงคุณภาพ	๑) การประเมินประสิทธิผลของแผนพัฒนาในเชิงคุณภาพคือการนำเอาเทคนิคๆ มาใช้เพื่อวัดค่าภารกิจ โครงการ กิจกรรม งานต่างๆ ที่ดำเนินการในพื้นที่นั้นๆ ตรงต่อความต้องการของประชาชนหรือไม่และเป็นไปตามอำนาจหน้าที่หรือไม่ ประชาชนพึงพอใจหรือไม่ สิ่งของ วัสดุ ครุภัณฑ์ การดำเนินการต่างๆ มีสภาพหรือลักษณะถูกต้อง ครบถ้วน สามารถใช้การได้ตามวัตถุประสงค์หรือไม่ ซึ่งเป็นไปตามหลักประสิทธิผล (Effectiveness) ผลการปฏิบัติราชการตามที่บรรลุวัตถุประสงค์และเป้าหมายของแผนปฏิบัติราชการตามที่ได้รับงบประมาณมาดำเนินการ รวมถึงสามารถเทียบเคียงกับส่วนราชการหรือหน่วยงาน ๒) วิเคราะห์ผลกระทบ/สิ่งที่กระทบ (Impact) โครงการที่ดำเนินการในเชิงคุณภาพ (Qualitative)	๑๐	
๔. แผนงานและ ยุทธศาสตร์การพัฒนา	๑) วิเคราะห์แผนงานที่เกิดจากด้านต่างๆ มีความสอดคล้องกับยุทธศาสตร์ขององค์กรปกครองส่วนท้องถิ่นในมิติต่างๆ จนนำไปสู่การจัดทำโครงการพัฒนาโดยใช้ SWOT /Demand/Global Trend หรือหลักการบูรณาการ (Integration) กับองค์กรปกครองส่วนท้องถิ่นที่มีพื้นที่ติดต่อกัน ๒) วิเคราะห์แผนงาน งาน ที่เกิดจากด้านต่างๆ ที่สอดคล้องกับการแก้ไขปัญหาความยากจน หลักปรัชชารัฐ	๑๐	

ประเด็น การพิจารณา	รายละเอียดหลักเกณฑ์	คะแนน เต็ม	คะแนน ที่ได้
๕. โครงการพัฒนา ๕.๑ ความชัดเจนของ ชื่อโครงการ	ควรประกอบด้วยข้อมูลดังนี้ เป็นโครงการที่มีวัตถุประสงค์สนองต่อยุทธศาสตร์การพัฒนาของ องค์กรปกครองส่วนท้องถิ่นและดำเนินการเพื่อให้การพัฒนาบรรลุ ตามวิสัยทัศน์ขององค์กรปกครองส่วนท้องถิ่นที่กำหนดไว้ ชื่อโครงการมีความชัดเจนมุ่งไปเรื่องใดเรื่องหนึ่ง อ่านแล้วเข้าใจได้ว่า จะพัฒนาอะไรในอนาคต	๖๐ (๕)	
๕.๒ กำหนดวัตถุประสงค์ สอดคล้องกับโครงการ	มีวัตถุประสงค์ชัดเจน (clear objective) โครงการต้องกำหนด วัตถุประสงค์สอดคล้องกับความเป็นมาของโครงการ สอดคล้องกับ หลักการและเหตุผล วิธีการดำเนินงานต้องสอดคล้องกับ วัตถุประสงค์ มีความเป็นไปได้ชัดเจน มีลักษณะเฉพาะเจาะจง	(๕)	
๕.๓ เป้าหมาย (ผลผลิตโครงการ) มีความชัดเจนนำไปสู่ การตั้งงบประมาณได้ ถูกต้อง	สภาพที่อยากให้เกิดขึ้นในอนาคตเป็นทิศทางที่ต้องไปให้ถึงเป้าหมาย ต้องชัดเจน สามารถระบุจำนวนเท่าไร กลุ่มเป้าหมายคืออะไร มีผลผลิตอย่างไร กลุ่มเป้าหมาย พื้นที่ดำเนินงาน และระยะเวลา ดำเนินงานอธิบายให้ชัดเจนว่าโครงการนี้จะทำที่ไหน เริ่มต้นในช่วง เวลาใดและจบลงเมื่อไร ใครคือกลุ่มเป้าหมายของโครงการหาก กลุ่มเป้าหมายมีหลายกลุ่ม ให้บอกชัดเจนไปว่าใครคือกลุ่มเป้าหมาย หลายหลัก ใครคือกลุ่มเป้าหมายรอง	(๕)	
๕.๔ โครงการมีความ สอดคล้องกับแผน ยุทธศาสตร์ ๒๐ ปี	โครงการสอดคล้องกับ (๑) ความมั่นคง (๒) การสร้างความสามารถ ในการแข่งขัน (๓) การพัฒนาเสริมสร้างศักยภาพคน (๔) การสร้าง โอกาสความเสมอภาคและเท่าเทียมกันทางสังคม (๕) การสร้างการ เติบโตบนคุณภาพชีวิตที่เป็นมิตรต่อสิ่งแวดล้อม (๖) การปรับสมดุล และพัฒนาาระบบการบริหารจัดการภาครัฐ เพื่อให้เกิดความมั่นคง มั่งคั่ง ยั่งยืน	(๕)	
๕.๕ เป้าหมาย (ผลผลิตของโครงการ) มีความสอดคล้องกับ แผนพัฒนาเศรษฐกิจ และสังคมแห่งชาติ	โครงการมีความสอดคล้องแผนพัฒนาเศรษฐกิจและสังคมแห่งชาติ ฉบับที่ ๑๒ โดย (๑) ยึดหลักปรัชญาเศรษฐกิจพอเพียง (๒) ยึดคน เป็นศูนย์กลางพัฒนา (๓) ยึดวิสัยทัศน์ภายใต้ยุทธศาสตร์ชาติ ๒๐ ปี (๔) ยึดเป้าหมายอนาคตประเทศไทย ๒๕๗๙ (๕) ยึดหลักการนำไปสู่ ปฏิบัติให้เกิดผลสัมฤทธิ์อย่างจริงจังใน ๕ ปีที่ต่อยอดไปสู่ผลสัมฤทธิ์ ที่เป็นเป้าหมายระยะยาวภายใต้แนวทางการพัฒนา (๑) การ ยกระดับศักยภาพการแข่งขันและการหลุดพ้นกับดักรายได้ปานกลาง สู่รายได้สูง (๒) การพัฒนาศักยภาพคนตามช่วงวัยและการปฏิรูป ระบบเพื่อสร้างสังคมสูงวัยอย่างมีคุณภาพ (๓) การลดความเหลื่อมล้ำ ทางสังคม (๔) การรองรับการเชื่อมโยงภูมิภาคและความเป็นเมือง (๕) การสร้างความเจริญเติบโตทางเศรษฐกิจและสังคมอย่างเป็น มิตรกับสิ่งแวดล้อม (๖) การบริหารราชการแผ่นดินที่มีประสิทธิภาพ	(๕)	

ประเด็น การพิจารณา	รายละเอียดหลักเกณฑ์	คะแนน เต็ม	คะแนน ที่ได้
๕.๖ โครงการมีความ สอดคล้องกับ Thailand ๔.๐	โครงการมีลักษณะหรือสอดคล้องกับการปรับเปลี่ยนโครงสร้างเศรษฐกิจไปสู่ Value-Based Economy หรือเศรษฐกิจที่ขับเคลื่อนด้วยนวัตกรรม ทำน้อย ได้มาก เช่น (๑) เปลี่ยนจากการผลิตสินค้าโภคภัณฑ์ไปสู่สินค้าเชิงนวัตกรรม (๒) เปลี่ยนจากการขับเคลื่อนประเทศด้วยภาคอุตสาหกรรม ไปสู่การขับเคลื่อนด้วยเทคโนโลยี ความคิดสร้างสรรค์และนวัตกรรม (๓) เปลี่ยนจากการเน้นภาคการผลิตสินค้าไปสู่การเน้นภาคบริการมากขึ้น รวมถึงโครงการที่เดิมเดิมด้วยวิทยาการ ความคิดสร้างสรรค์ นวัตกรรม วิทยาศาสตร์ เทคโนโลยี และการวิจัยและพัฒนาแล้วต่อยอดความได้เปรียบเชิงเปรียบเทียบ เช่น ด้านการเกษตร เทคโนโลยีชีวภาพ สาธารณสุข วัฒนธรรม ฯลฯ	(๕)	
๕.๗ โครงการ สอดคล้องกับ ยุทธศาสตร์จังหวัด	โครงการพัฒนาท้องถิ่นมีความสอดคล้องกับห้วงระยะเวลาของแผนพัฒนาจังหวัดที่ได้กำเนิดขึ้น เพื่อขับเคลื่อนการพัฒนาท้องถิ่นเสมือนหนึ่งการขับเคลื่อนการพัฒนาจังหวัด ซึ่งไม่สามารถแยกส่วนใดส่วนหนึ่งออกจากกันได้ นอกจากนี้โครงการพัฒนาท้องถิ่นต้องเป็นโครงการเชื่อมต่อหรือเดินทางไปด้วยกันกับยุทธศาสตร์จังหวัดที่ได้กำหนดขึ้นเป็นปัจจุบัน	(๕)	
๕.๘ โครงการแก้ไข ปัญหาความยากจน หรือการเสริมสร้างให้ ประเทศชาติมั่นคง มั่งคั่ง ยั่งยืน ภายใต้ หลักประชารัฐ	เป็นโครงการที่ดำเนินการภายใต้พื้นฐานความพอเพียงที่ประชาชนดำเนินการเองหรือร่วมดำเนินการ เป็นโครงการต่อยอดและขยายได้ เป็นโครงการที่ประชาชนต้องการเพื่อให้เกิดความยั่งยืน ซึ่งมีลักษณะที่จะให้ท้องถิ่นมีความมั่นคง มั่งคั่ง ยั่งยืน เป็นท้องถิ่นที่พัฒนาแล้ว ด้วยการพัฒนาปรัชญาเศรษฐกิจพอเพียง	(๕)	
๕.๙ งบประมาณ มีความสอดคล้องกับ เป้าหมาย(ผลผลิตของ โครงการ)	งบประมาณโครงการพัฒนาจะต้องคำนึงถึงหลักสำคัญ ๕ ประการในการจัดทำโครงการได้แก่ (๑) ความประหยัด (Economy) (๒) ความมีประสิทธิภาพ (Efficiency) (๓) ความมีประสิทธิภาพ (Effectiveness) (๔) ความยุติธรรม (Equity) (๕) ความโปร่งใส (Transparency)	(๕)	
๕.๑๐ มีการประมาณ การราคาถูกต้องตาม หลักวิธีการ	การประมาณราคาเพื่อการพัฒนาต้องให้สอดคล้องกับโครงการ ถูกต้องตามหลักวิชาการทางช่าง หลักของราคากลาง ราคากลางท้องถิ่น มีความโปร่งใสในการกำหนดราคาและตรวจสอบในเชิงประจักษ์	(๕)	
งบประมาณ ๕.๑๑ มีการกำหนด ตัวชี้วัด (KPI) และ สอดคล้องกับ	มีการกำหนดตัวชี้วัดผลงาน (Key Performance Indicator : KPI) ที่สามารถวัดได้ (measurable) ใช้บอกประสิทธิผล (effectiveness) ใช้บอกประสิทธิภาพ (efficiency) เช่น การกำหนดความพึงพอใจ การกำหนดร้อยละ การกำหนดอันเกิดจากผลของวัตถุประสงค์ที่เกิดขึ้นที่ได้รับ (การคาดการณ์ คาดว่าจะได้รับ)	(๕)	

<p>วัตถุประสงค์และผลที่คาดว่าจะได้รับ</p> <p>๕.๑๒ ผลที่คาดว่าจะได้รับสอดคล้องกับวัตถุประสงค์</p>	<p>ผลที่ได้รับเป็นสิ่งที่เกิดขึ้นได้จริงจากการดำเนินการตามโครงการพัฒนาซึ่งสอดคล้องกับวัตถุประสงค์ที่ตั้งไว้ การได้ผลหรือผลที่เกิดขึ้นจะต้องเท่ากับวัตถุประสงค์หรือมากกว่าวัตถุประสงค์ ซึ่งการเขียนวัตถุประสงค์ควรคำนึงถึง (๑) มีความเป็นไปได้และมีความเฉพาะเจาะจง ในการดำเนินงานตามโครงการ (๒) วัดและประเมินผลระดับของความสำเร็จได้ (๓) ระบุสิ่งที่ต้องการดำเนินงานอย่างชัดเจนและเฉพาะเจาะจงมากที่สุดและสามารถปฏิบัติได้ (๔) เป็นเหตุเป็นผล สอดคล้องกับความเป็นจริง (๕) ส่งผลต่อการบ่งบอกเวลาได้</p>	(๕)	
รวมคะแนน		๑๐๐	

๓. องค์ประกอบในการติดตามและประเมินผลยุทธศาสตร์และประเมินผลโครงการ

- ๓.๑ กรอบและแนวทางในการติดตามและประเมินผล
- ๓.๒ ระเบียบ วิธีในการติดตามและประเมินผล
- ๓.๓. กำหนดเครื่องมือที่ใช้ในการติดตามและประเมินผล

๑. กรอบและแนวทางในการติดตามและประเมินผล

๑.๑ กำหนดกรอบและแนวทางในการติดตามและประเมินผลสอดคล้องกับระเบียบกระทรวงมหาดไทยว่าด้วยการจัดทำแผนพัฒนาขององค์กรปกครองส่วนท้องถิ่น พ.ศ. ๒๕๔๘ ข้อ ๒๙

๑.๒ กำหนดกรอบเวลา (Time & TimeFrame) ความสอดคล้อง (Relevance) ความเพียงพอ (Adequacy) ความก้าวหน้า (Progress) ประสิทธิภาพ (Efficiency) ประสิทธิผล (Effectiveness) ผลลัพธ์และผลผลิต (Outcome and Output) การประเมินผลกระทบการประเมินผลกระบวนการ (Process Evaluation) เป็นต้น

๑.๓ กำหนดแนวทางการวิเคราะห์สภาพแวดล้อมการติดตามและประเมินผลมีความจำ เป็นที่จะต้องวิเคราะห์สภาพแวดล้อมของท้องถิ่น ทั้งในระดับหมู่บ้าน /ชุมชน ตำบล และอาจรวมถึงอำเภอและจังหวัดด้วย เพราะว่าหน่วยงานต่างๆ ล้วนมีปฏิสัมพันธ์ซึ่งกันและกันกับสิ่งแวดล้อมภายใต้สังคมที่เป็นทั้งระบบเปิดมากกว่าระบบปิดในปัจจุบัน

(๑) การวิเคราะห์สภาพแวดล้อมภายนอก เป็นการตรวจสอบ ประเมิน และกรองปัจจัยหรือข้อมูลจากสภาพแวดล้อมภายนอกที่มีผลกระทบต่อท้องถิ่น เช่น สภาพเศรษฐกิจ เทคโนโลยี การเมือง กฎหมาย สังคม สิ่งแวดล้อม วิเคราะห์เพื่อให้เกิดการบูรณาการ (integration) ร่วมกันกับองค์กรปกครองส่วนท้องถิ่น หน่วยงานราชการหรือรัฐวิสาหกิจ การวิเคราะห์สภาพภายนอกนี้ เป็นการระบุถึงโอกาสและอุปสรรคที่จะต้องดำเนินการและแก้ไขปัญหาที่เกิดขึ้น

(๒) การวิเคราะห์สภาพแวดล้อมภายใน เป็นการตรวจสอบ ประเมิน และกรองปัจจัยหรือข้อมูลจากสภาพภายในท้องถิ่น ปัจจัยใดเป็นจุดแข็งหรือจุดอ่อนที่องค์กรปกครองส่วนท้องถิ่นจะแสวงหาโอกาสการพัฒนาและหลีกเลี่ยงอุปสรรคที่อาจเกิดขึ้นได้ ซึ่งการติดตามและประเมินผลโดยกำหนดให้มีการวิเคราะห์สภาพแวดล้อมภายใน สามารถทำได้หลายแนวทาง เช่น การวิเคราะห์ห่วงโซ่แห่งคุณค่าภายในท้องถิ่น

(Value-Chain Analysis) การวิเคราะห์ปัจจัยภายในตามสายงาน (Scanning Functional Resources) เป็นการวิเคราะห์ ตรวจสอบ ติดตามองค์ประกอบส่วนท้องถิ่นเพื่อวิเคราะห์ถึงจุดแข็งและจุดอ่อน

๒. ระเบียบ วิธีในการติดตามและประเมินผล

ระเบียบ วิธีในการติดตามและประเมินผลยุทธศาสตร์ซึ่งจะต้องกำหนดวิธีการ ระยะเวลาในการติดตามและประเมินผล โดยมีองค์ประกอบที่สำคัญอย่างน้อย ๒ ประการ ดังนี้

๒.๑ ระเบียบ ในการติดตามและประเมินผลแผนพัฒนา ระเบียบวิธีในการติดตามและประเมินผลยุทธศาสตร์การพัฒนา ควรมีองค์ประกอบใหญ่ๆ ที่สำคัญ ๓ ประการ คือ

(๑) ผู้เข้าร่วมติดตามและประเมินผล อันได้แก่ คณะกรรมการติดตามและประเมินผล ผู้รับผิดชอบแผนยุทธศาสตร์การพัฒนา ประชาชนในท้องถิ่น ผู้มีส่วนเกี่ยวข้องและผู้มีส่วนได้เสีย (Stakeholders) ในท้องถิ่นนั้น ๆ

(๒) เครื่องมือ อันได้แก่ เครื่องมือ อุปกรณ์ หรือสิ่งที่ใช้เป็นสื่อสำหรับการติดตามและประเมินผล เพื่อใช้ในการรวบรวมข้อมูลยุทธศาสตร์ที่ได้กำหนดขึ้นซึ่งมีผลต่อการพัฒนาท้องถิ่น ข้อมูลดังกล่าวอาจเป็นได้ทั้งข้อมูลเชิงปริมาณ และข้อมูลเชิงคุณภาพ มีความจำเป็นและสำคัญในการนำมาหาค่าและผลของประโยชน์ที่ได้รับจากยุทธศาสตร์ อาจเป็นแบบสอบถาม แบบสัมภาษณ์ ฯ เพื่อนำไปวิเคราะห์ทางสถิติ หรือการหาผลสัมฤทธิ์โดยรูปแบบต่างๆ ที่สอดคล้องกับบริบทของท้องถิ่นนั้นๆ

(๓) กรรมวิธี อันได้แก่ วิธีการที่จะดำเนินการติดตามและประเมินผล จะต้องศึกษาเอกสารที่เกี่ยวข้องกับยุทธศาสตร์ ซึ่งเป็นการตรวจดูเอกสารหลักฐานต่างๆ ที่เป็นทรัพย์สินขององค์กรปกครองส่วนท้องถิ่น ที่เกี่ยวข้องกับการพัฒนาท้องถิ่น เอกสารการเบิกจ่ายงบประมาณ เช่น ถนน แม่น้ำ ลำคลอง ครุภัณฑ์ที่ดินและสิ่งก่อสร้างต่างๆ กลุ่มผลประโยชน์ต่างๆ เพื่อตรวจดูว่าดำเนินการให้เป็นไปตามวัตถุประสงค์และได้รับผลตามที่ตั้งไว้หรือไม่ ทรัพย์สินต่างๆ มีอยู่จริงหรือไม่ สภาพของทรัพย์สินนั้นเป็นเช่นไร เป็นต้น ซึ่งการกำหนดวิธีการเช่นนี้ต้องมีการเก็บข้อมูล วิเคราะห์ข้อมูล (Data analysis) ด้วยระเบียบวิธีในการติดตามและประเมินผล จะต้องบรรยายวิธีการโดยรวม บอกว่าเป็นการติดตามและประเมินผลที่ไหน กลุ่มประชากรเป็นใคร ใช้เครื่องมืออะไร บอกถึงขั้นตอน การวิเคราะห์ข้อมูล การสรุปผล ผลของการติดตามและประเมินผลให้ภาพรวมโดยบอกว่าได้อะไร เป็นอย่างไร ปัญหาของยุทธศาสตร์คืออะไร ตั้งข้อสังเกตอย่างไร

๒.๒ วิธีในการติดตามและประเมินผลแผนพัฒนา

(๑) การออกแบบการติดตามและประเมินผล เป็นการวางโครงสร้างเฉพาะ (structure) ของการวางแผนพัฒนาหนึ่ง ๆ และแนวทางการดำเนินการติดตามและประเมินผลแผน (plan) เพื่อให้สามารถตอบปัญหาการติดตามและประเมินผลได้อย่างมีประสิทธิภาพสูงสุด การออกแบบเพื่อการติดตามและประเมินผลแผนพัฒนามีเป้าหมายเพื่อ

- มุ่งตอบปัญหาการติดตามและประเมินผลได้อย่างตรงประเด็น
- อธิบายหรือควบคุมความผันแปรของยุทธศาสตร์ที่จะเกิดขึ้นได้

การออกแบบการติดตามและประเมินผลแผน เป็นเสมือนการที่สถาปนิกวางผังหรือรูปแบบของบ้านโดยรวมก่อนที่จะดำเนินการในรายละเอียดอื่นๆ ต่อไป ดังนั้น การออกแบบการติดตามและประเมินผลยุทธศาสตร์จึงต้องมาก่อนการวางแผนปฏิบัติงาน (work plan) ก่อนการลงพื้นที่จริง การออกแบบการติดตามและประเมินผลยุทธศาสตร์จึงเป็นการกำหนดกรอบโดยรวมของงานติดตามแผนงาน โครงการกิจกรรมต่างๆ ด้วย โดยต้องกำหนดประเด็นปัญหา การวางกรอบของผลกระทบ ตัวแปร การเก็บข้อมูล การวิเคราะห์ข้อมูล และการสรุปผล

(๒) วิธีการเก็บรวบรวมข้อมูลการติดตามและประเมินผลยุทธศาสตร์ การเก็บข้อมูลจึงเป็นส่วนหนึ่งของการแสวงหาข้อเท็จจริงเพื่อให้ได้ความจริงในการวางแผนพัฒนาท้องถิ่น ตลอดจนการใช้สถิติเป็นเครื่องมือในการพัฒนาเพื่อสรุปประเด็นปัญหา แนวทางต่างๆ ที่เกิดขึ้น การเก็บรวบรวมข้อมูลถือได้ว่าเป็นขั้นตอนที่สำคัญที่สุดในการค้นคว้าหาคำตอบ เนื่องจากถ้าได้ข้อมูลที่ไม่น่าเชื่อถือหรือเป็นข้อมูลที่ไม่มีคุณภาพ ย่อมส่งผลกระทบต่อ การแปลความหมายและการสรุปผล วิธีการเก็บรวบรวมข้อมูล โดยการสำรวจ (survey) เป็นการรวบรวมข้อมูลจากบันทึกหรือทะเบียนที่มีผู้จัดทำไว้แล้ว หรืออาจเป็นข้อมูลที่คณะกรรมการติดตามและประเมินผลต้องจดบันทึก (record) สังเกต (observe) หรือวัด (measurement) โดยคณะกรรมการติดตามและประเมินผลจะต้องดำเนินการในพื้นที่จากผู้มีส่วนเกี่ยวข้อง เจ้าหน้าที่ /บุคลากรขององค์กรปกครองส่วนท้องถิ่น เป็นข้อมูลที่มีอยู่ตามธรรมชาติ พฤติกรรม ความต้องการ ซึ่งศึกษาได้โดยวิธีการสังเกตและสามารถวัดได้

๒.๓. กำหนดเครื่องมือที่ใช้ในการติดตามและประเมินผล

โดยคณะกรรมการติดตามและประเมินผลพัฒนาท้องถิ่น จะต้องกำหนดแนวทาง วิธีการ เครื่องมือที่ใช้ในการติดตามและประเมินผล การวัดผลในเชิงปริมาณและเชิงคุณภาพ โดยใช้รูปแบบเชิงพรรณนา ซึ่งสามารถแสดงได้ทั้งการอธิบายเชิงสถิติ รูปภาพ กราฟ ข้อมูลต่างๆ

๒.๓.๑ ใช้แบบสำหรับการติดตามและประเมินผลเชิงปริมาณและคุณภาพ

(๑) แบบตัวบ่งชี้การปฏิบัติงาน (Performance indicators)

(๒) แบบบัตรคะแนน (Scorecard Model) แบบบัตรคะแนน หรือ Scorecard Model

ของ Kaplan & Norton

(๓) แบบมุ่งวัดผลสัมฤทธิ์ (Result Framework Model (RF)

(๔) แบบเชิงเหตุผล (Logical Model) ตัวแบบเชิงเหตุผลหรือ Logical Model

(๕) แบบวัดกระบวนการปฏิบัติงาน (Process Performance Measurement System (PPMS) ระบบการวัดกระบวนการปฏิบัติงานหรือ PPMS

(๖) แบบการประเมินโดยใช้วิธีการแก้ปัญหาหรือเรียนรู้จากปัญหาที่เกิดขึ้นหรือ Problem -solving Method

(๗) แบบการประเมินแบบมีส่วนร่วม (Participatory Methods)

(๘) แบบการประเมินผลกระทบ (Impact Evaluation)

(๙) แบบการประเมินความเสี่ยง (Risk Assessment Model)

(๑๐) แบบการประเมินตนเอง (Self – assessment Model)

(๑๑) แบบอื่นๆ ที่องค์กรปกครองส่วนท้องถิ่นกำหนดขึ้น ทั้งนี้ต้องอยู่ภายใต้กรอบตามข้อ (๑) – (๑๑) หรือเป็นแบบผสมก็ได้

๒.๓.๒ เชิงปริมาณ (Quantity) คุณภาพ (Quality) ผลที่ได้จริงๆ คืออะไรค่าใช้จ่าย (Cost) เวลา (Time) เป็นไปที่กำหนดไว้หรือไม่

๒.๓.๓ ประชาชนได้ประโยชน์อย่างไร หรือราชการได้ประโยชน์อย่างไร

๒.๓.๔ วัดผลนั้นได้จริงหรือไม่ หรือวัดเท่าไร (Key Performance indicators: KPIs)

๒.๓.๕ ผลกระทบ (Impact)

๔. การวัดผลในเชิงปริมาณและเชิงคุณภาพ

(๑) การวัดผลในเชิงคุณภาพ

เครื่องมือที่ใช้คือแบบกำกับการจัดทำแผน เพื่อประเมินตนเอง แบบวัดกระบวนการปฏิบัติงาน แบบสำรวจความพึงพอใจ ในการวัดผลเชิงคุณภาพโดยภาพรวม โดยได้มีการประเมินความพึงพอใจ ซึ่งการประเมินความพึงพอใจทำให้ทราบถึงผลเชิงคุณภาพในการดำเนินงานของตำบลในภาพรวม โดยเครื่องมือที่ใช้ในการประเมินความพึงพอใจ

โดยเครื่องมือที่ใช้ในการติดตามและประเมินผลในเชิงคุณภาพ มีดังนี้

แบบที่ ๑ แบบการประเมินตนเอง เพื่อเป็นการกำกับการจัดทำแผนพัฒนาท้องถิ่น

แบบที่ ๓ แบบการประเมินแบบมีส่วนร่วม เพื่อประเมินความพึงพอใจต่อผลการดำเนินงานขององค์กรปกครองส่วนท้องถิ่นในภาพรวม และในแต่ละยุทธศาสตร์

แบบที่ ๔ แนวทางการพิจารณาการติดตามและประเมินผลยุทธศาสตร์เพื่อความสอดคล้องแผนพัฒนาท้องถิ่น

แบบที่ ๕ แนวทางการพิจารณาการติดตามและประเมินผลโครงการเพื่อความสอดคล้องแผนพัฒนาท้องถิ่น

แบบที่ ๖ แบบวัดกระบวนการปฏิบัติงาน เพื่อเป็นการประเมินการปฏิบัติงานขององค์กรปกครองส่วนท้องถิ่น

(๒) การวัดผลในเชิงปริมาณ

โดยเครื่องมือที่ใช้ในการติดตามและประเมินผลในเชิงปริมาณ มีดังนี้

แบบที่ ๒ แบบติดตามผลการดำเนินงานขององค์กรปกครองส่วนท้องถิ่น

ข้อมูลในระบบ e-plan (www.dla.go.th)

๕. สรุปผลการพัฒนาท้องถิ่น จากแผนพัฒนาท้องถิ่น พ.ศ. ๒๕๖๖ - ๒๕๗๐

ตามที่เทศบาลเมืองสระแก้ว ได้ดำเนินการจัดทำแผนพัฒนาท้องถิ่นขึ้นมาเพื่อใช้เป็นเครื่องมือในการพัฒนาให้บรรลุเป้าหมายที่วางไว้ให้เกิดประสิทธิภาพ และประสิทธิผลสูงสุดในการแก้ไขปัญหาให้กับประชาชน ในการจัดทำแผนพัฒนานั้นจะต้องมีการติดตามและประเมินแผนพัฒนา ตามระเบียบกระทรวงมหาดไทย ว่าด้วยการจัดทำแผนขององค์กรปกครองส่วนท้องถิ่น พ.ศ. ๒๕๔๘ และที่แก้ไขเพิ่มเติม โดยคณะกรรมการติดตามและประเมินแผนพัฒนาเป็นผู้นำดำเนินการติดตามและประเมินผลแผนพัฒนา ซึ่งคณะกรรมการจะต้องดำเนินการกำหนดแนวทาง วิธีการในการติดตามและประเมินผลแผนพัฒนา ดำเนินการติดตามและประเมินผลแผนพัฒนา รายงานผลและเสนอความเห็นซึ่งได้จากการติดตามและประเมินผลแผนพัฒนาท้องถิ่นต่อผู้บริหารท้องถิ่นเพื่อให้ผู้บริหารท้องถิ่นเสนอต่อสภาท้องถิ่น และคณะกรรมการพัฒนาท้องถิ่น พร้อมทั้งประกาศผลการติดตามและประเมินผลแผนพัฒนาท้องถิ่นให้ประชาชนในท้องถิ่นทราบในที่เปิดเผยภายในสิบห้าวันนับแต่วันรายงานผลและเสนอความเห็นดังกล่าวและต้องปิดประกาศไว้เป็นระยะเวลาไม่น้อยกว่าสามสิบวันโดยอย่างน้อยปีละหนึ่งครั้งภายในเดือนธันวาคมของทุกปี

๑. เครื่องมือที่ใช้ในการประเมินแผนยุทธศาสตร์ขององค์กรปกครองส่วนท้องถิ่นโดยตนเอง ได้แก่ แบบรายงานแบบที่ ๑ แบบการประเมินตนเอง เพื่อเป็นการกำกับการจัดทำแผนพัฒนาท้องถิ่น เป็นการทบทวนว่าการจัดทำแผนได้ใช้กระบวนการครบทุกขั้นตอนหรือไม่

๒. เครื่องมือที่ใช้ในการติดตามผลการดำเนินงาน เพื่อให้หน่วยงานทราบว่า แผนยุทธศาสตร์ที่กำหนดไว้ดีหรือไม่ การดำเนินงานเป็นไปตามแผนยุทธศาสตร์ที่ได้กำหนดไว้หรือไม่ สามารถวัดได้จริงหรือเปล่า

ได้แก่ แบบรายงานแบบที่ ๒ แบบติดตามผลการดำเนินงานขององค์กรปกครองส่วนท้องถิ่น ซึ่งประกอบไปด้วย การติดตามการดำเนินงานของโครงการ และการเปลี่ยนแปลงโครงการ การติดตามการใช้จ่ายงบประมาณ การติดตามโครงการที่ได้รับเงินอุดหนุนเฉพาะกิจ ตลอดจนปัญหาและอุปสรรคในการดำเนินงาน

๓. เครื่องมือที่ใช้ในการประเมินผลสัมฤทธิ์ ได้แก่ แบบรายงานแบบที่ ๓ แบบการประเมินแบบมีส่วนร่วม เพื่อประเมินความพึงพอใจต่อผลการดำเนินงานขององค์กรปกครองส่วนท้องถิ่นในภาพรวม และในแต่ละยุทธศาสตร์ ดังนี้

แบบที่ ๓/๑ แบบประเมินผลการดำเนินงานตามแผนยุทธศาสตร์

แบบที่ ๓/๒ แบบประเมินความพึงพอใจต่อผลการดำเนินงานของเทศบาลเมืองสระแก้วในภาพรวม

แบบที่ ๓/๓ แบบประเมินความพึงพอใจต่อผลการดำเนินงานของเทศบาลเมืองสระแก้วในแต่ละยุทธศาสตร์

แบบที่ ๓/๔ แบบประเมินความพึงพอใจของผู้รับบริการในงานบริการของเทศบาลเมืองสระแก้ว (ให้หน่วยงานภายนอกดำเนินการ)

๖. ข้อเสนอแนะในการจัดทำแผนพัฒนาท้องถิ่นในอนาคต

(๑) ผลกระทบนำไปสู่ออนาคต

๑. การพัฒนาท้องถิ่นอาจล่าช้า เพราะการดำเนินงานด้านต่างๆ ขององค์กรปกครองส่วนท้องถิ่นต้องผ่านกระบวนการหลายขั้นตอน สลับซับซ้อน รวมถึงข้อจำกัดของกฎ ระเบียบ และข้อกฎหมาย แนวทางการแก้ไข คือ ฝึกอบรม ถ่ายทอดความรู้ ระเบียบ กฎหมายที่เกี่ยวข้องในการทำงานให้แก่เจ้าหน้าที่ และผู้ที่เกี่ยวข้องกับกระบวนการวางแผนพัฒนาท้องถิ่น

๒. ประชาชนยังไม่ค่อยเข้าใจกระบวนการมีส่วนร่วมในการจัดทำแผนพัฒนาท้องถิ่น จึงส่งผลให้ไม่ได้รับความร่วมมือเท่าที่ควรและอาจเกิดความเบื่อหน่ายตามมา แนวทางการแก้ไข คือ ประชาสัมพันธ์ อบรมให้ความรู้แก่ผู้นำชุมชน สมาชิกสภาท้องถิ่น ซึ่งเป็นตัวแทนของประชาชนแล้วนำความรู้ไปถ่ายทอดให้ประชาชนรับรู้และเข้าใจในกระบวนการวางแผนเพื่อพัฒนาท้องถิ่น

๓. ปัญหาสาธารณภัยต่างๆ ที่เกิดขึ้นในองค์กรปกครองส่วนท้องถิ่น อันได้แก่ ภัยแล้ง วาตภัย น้ำท่วม อัคคีภัย ที่เกิดขึ้นและส่งผลกระทบต่อประชาชนในพื้นที่ เกิดความเสียหายทั้งชีวิต และทรัพย์สิน แนวทางการแก้ไข คือ พิจารณาวางแผนการดำเนินการป้องกัน บรรจุแผนงาน โครงการ กิจกรรม การให้ความช่วยเหลือต่างๆ จัดตั้งศูนย์ช่วยเหลือประชาชนขององค์กรปกครองส่วนท้องถิ่นเพื่อสามารถดำเนินการได้ทันทั่วถึง

๔. ปัญหาการแพร่ระบาดของโรคติดเชื้อไวรัสโคโรนา ๒๐๑๙ (COVID-๑๙) ที่ส่งผลกระทบต่อคนทั้งโลกรวมถึงประเทศไทย ทำให้การพัฒนา แนวทางการแก้ไขปัญหา คือ ประชาสัมพันธ์ให้ความรู้ ฝึกระวัง ป้องกันการแพร่เชื้อ เช่น การสวมหน้ากากอนามัยเพื่อเป็นการป้องกันตัวเองจากเชื้อโรค การลงพื้นที่ฉีดพ่นน้ำยาฆ่าเชื้อ

(๒) ข้อสังเกต ข้อเสนอแนะ ผลจากการพัฒนา

ในทางทฤษฎีทางวิชาการ เชื่อว่า องค์กรต่างๆไม่ว่าจะเป็นองค์กรภาครัฐหรือองค์กรภาคเอกชน จะพัฒนา เติบโตและอยู่รอดได้ต้องมีการปรับตัวให้เข้ากับการเปลี่ยนแปลงของสภาพแวดล้อมภายนอก ๔ ประการ (PEST) ตลอดเวลา ซึ่งประกอบไปด้วย

- ๑) สิ่งแวดล้อมด้านการเมือง (Political Environment)
- ๒) สิ่งแวดล้อมด้านเศรษฐกิจ (Economic Environment)
- ๓) สิ่งแวดล้อมด้านสังคม (Social Environment)
- ๔) สิ่งแวดล้อมด้านวิทยาการใหม่ๆ (Technology)

เทศบาลเป็นองค์กรปกครองส่วนท้องถิ่นมีฐานะเป็นนิติบุคคล มีบุคลากรและงบประมาณเป็นของตนเองและเป็นองค์กรภาครัฐองค์กรหนึ่ง จึงมีความจำเป็นที่จะต้องมีความสามารถในการปรับตัวให้เข้ากับการเปลี่ยนแปลงของสิ่งแวดล้อมต่างๆ ๔ ประการดังที่กล่าวมา เพื่อให้องค์กรพัฒนาเติบโตและอยู่รอดไปได้ วิสัยทัศน์ในการปฏิบัติงานขององค์กรส่วนท้องถิ่นต้องวิเคราะห์ตามสิ่งแวดล้อมที่จะเปลี่ยนแปลงทั้ง ๔ ประการ

๑) การปรับตัวให้เข้ากับการเมือง (Political Environment) ที่เปลี่ยนแปลงหากกล่าวถึงการปกครองของไทยในปัจจุบัน อาจแบ่งระดับการเมืองออกได้เป็น ๒ ระดับ ได้แก่ การเมืองระดับชาติ และการเมืองระดับท้องถิ่น การเมืองระดับชาติ ได้แก่ การเมืองระดับรัฐบาล สมาชิกสภาผู้แทนราษฎร สมาชิกวุฒิสภา ในส่วนของการเมืองระดับท้องถิ่นนั้นยังสามารถแบ่งแยกย่อยออกได้หลายประเภท เช่น การเมืองขององค์การบริหารส่วนจังหวัด เทศบาล องค์การบริหารส่วนตำบล หรือแม้กระทั่งการเมืองในระดับหมู่บ้านที่จะต้องมีการเลือกตั้งผู้ใหญ่บ้านโดยราษฎรในหมู่บ้านนั้นๆ ในสภาพข้อเท็จจริงปัจจุบันและผลงานวิจัยต่างๆ ที่เกี่ยวข้องต่างชี้ว่าการเมืองในระดับชาติยังมีอิทธิพลต่อการเมืองในระดับท้องถิ่นอยู่หลายประการ เช่น การเลือกตั้งในระดับท้องถิ่นต้องอาศัยภาพลักษณ์ของพรรคการเมืองระดับชาติเพื่อช่วยในการหาเสียง การให้เงินอุดหนุนเฉพาะกิจจากส่วนกลางมายังองค์กรปกครองส่วนท้องถิ่นที่เป็นพรรคเดียวกันกับส่วนราชการกลาง ในอนาคต อำนาจหน้าที่และบทบาทของนักการเมืองท้องถิ่นและข้าราชการส่วนท้องถิ่นจะเป็นอย่างไรนั้นส่วนหนึ่งก็ขึ้นอยู่กับสิ่งแวดล้อมทางการเมืองโดยเฉพาะอย่างยิ่งอิทธิพลจากการเมืองระดับชาติซึ่งถ่ายทอดออกมาเป็นนโยบายของรัฐที่มีต่อองค์กรปกครองส่วนท้องถิ่น ดังนั้น ผู้ที่ปฏิบัติงานในองค์กรปกครองส่วนท้องถิ่น จึงจำเป็นต้องทราบความเคลื่อนไหวของนโยบายรัฐอยู่ตลอดเวลาเพื่อบริหารจัดการให้เข้ากับสถานการณ์ดังกล่าวที่เปลี่ยนแปลง ในส่วนของปัจจัยการเมืองระดับท้องถิ่นด้วยกันเองนั้น ทุกฝ่ายที่เกี่ยวข้องจะต้องเข้าใจบทบาทหน้าที่ของตนเอง โดยหลักการแล้วการตัดสินใจกำหนดนโยบายควรเป็นหน้าที่ของฝ่ายการเมืองท้องถิ่น ทุกฝ่ายควรต้องรู้ความเคลื่อนไหวและการเปลี่ยนแปลงของการเมืองท้องถิ่นในทุกระดับ เพราะมีความเชื่อมโยงสัมพันธ์กันและจะต้องมีผลกระทบต่อองค์กรปกครองส่วนท้องถิ่นไม่ทางตรงก็ทางอ้อม ข้าราชการท้องถิ่นควรพยายามปรับข้อเท็จจริงในท้องถิ่นให้เข้ากับระเบียบกฎหมายของรัฐ ซึ่งในบางครั้งระเบียบกฎหมายอาจไม่เหมาะสมกับสภาพปัญหาและความต้องการของคนในท้องถิ่น ก็ต้องเป็นหน้าที่ของราชการท้องถิ่น ที่จะประยุกต์ใช้กฎหมายให้สามารถใช้ได้จริงตามสภาพและบริบทแวดล้อมของท้องถิ่นนั้นๆ จึงจะได้ชื่อว่าเป็นนักบริหารการเปลี่ยนแปลง (Change Agent) อย่างแท้จริง

๒) การปรับตัวเข้ากับเศรษฐกิจ (Economic Environment) ที่เปลี่ยนแปลงเมื่อสภาพเศรษฐกิจโดยรวมของประเทศไม่ดี ทำให้ประชาชนยากจนมากขึ้นเป็นสาเหตุของปัญหาอื่นๆ ที่กระทบต่อองค์กรปกครองส่วนท้องถิ่นตามมา ไม่ว่าจะเป็นปัญหาอาชญากรรม ปัญหาการร้องเรียนของประชาชนซึ่งเกิดจากการขยายตัวของเมืองและความเจริญที่ตามมา อีกปัญหาหนึ่งคือนโยบายประชานิยมของรัฐบาล ซึ่งส่งผลให้ประชาชนเสพติดนิสัยการพึ่งพิงจากรัฐอยู่ตลอดเวลา ดังนั้น การสร้างกระบวนทัศน์ (Paradigm) ทาง

ความคิดให้แก่ประชาชนตามหลัก “ตนเป็นที่พึ่งแห่งตน” และ “ปรัชญาเศรษฐกิจ” ควรเป็นสิ่งที่นักบริหารงานขององค์กรปกครองส่วนท้องถิ่นควรให้ความสนใจที่จะส่งเสริมและพัฒนาในประเด็นนี้

๓) การปรับตัวเข้ากับสังคม (Social Environment) ที่เปลี่ยนแปลงชุมชนแต่ละชุมชนมีสภาพทางสังคมและวัฒนธรรมที่แตกต่างกัน ดังนั้น การปฏิบัติงานในแต่ละพื้นที่ก็ต้องเผชิญกับสภาพทางสังคมและวัฒนธรรมที่แตกต่างกัน เช่น บางพื้นที่อาจเป็นสังคมของคนพุทธบางพื้นที่อาจเป็นสังคมของคนคริสต์หรืออิสลาม บางพื้นที่เป็นสังคมปทุมภูมิ (ชุมชนชนบท) บางพื้นที่เป็นสังคมทฤษฎีภูมิ (ชุมชนในเมือง) บางพื้นที่ประชาชนให้ความร่วมมือกับกิจกรรมขององค์กรปกครองส่วนท้องถิ่นเป็นอย่างดี บางพื้นที่ประชาชนขาดความร่วมมือ บางพื้นที่อาจเป็นสังคมที่ประกอบด้วยชนเผ่าต่างๆมากมาย เป็นต้น สภาพสังคมของไทยมักเป็นสังคมอุปถัมภ์ ผู้บริหารท้องถิ่นอาจมีแนวโน้มที่จะตัดสินใจกำหนดนโยบายไปตอบสนองต่อกลุ่มญาติพี่น้องของตน กลุ่มอื่นที่แพ้การเลือกตั้งเมื่อไม่ได้รับการตอบสนองก็หาช่องทางโจมตี ก่อให้เกิดความขัดแย้งที่รุนแรงขึ้นในสังคมท้องถิ่นมากกว่าในอดีต ดังนั้น บุคลากรในองค์กรปกครองส่วนท้องถิ่น จึงจำเป็นที่จะต้องเข้าใจผลกระทบที่มาจากสาเหตุการกระจายอำนาจสู่ท้องถิ่นที่ส่งผลโดยตรงต่อความสามัคคีในสังคมท้องถิ่นยุคปัจจุบัน ต้องมีความสามารถบริหารงานบนความขัดแย้งในสังคม การปฏิบัติงานทุกอย่างย่อมมีการเห็นด้วยไม่เห็นด้วยต่อต้านและไม่ต่อต้าน เพียงแต่เราสามารถระดับหรือแก้ไขความขัดแย้งที่รุนแรงนั้นได้อย่างไร

๔) การปรับตัวเข้ากับวิทยาการใหม่ๆ (Technology)

ในปัจจุบันกรมส่งเสริมการปกครองท้องถิ่นมีนโยบายส่งเสริมการพัฒนาบุคลากรโดยการฝึกอบรมอยู่เป็นประจำ เช่น การฝึกอบรมใช้คอมพิวเตอร์โปรแกรมต่างๆ การฝึกอบรมการจัดทำเว็บไซต์องค์กร เป็นต้น ประกอบกับกรมส่งเสริมการปกครองท้องถิ่นมีเว็บไซต์เผยแพร่ข้อมูลข่าวสารต่างๆ ที่จำเป็นและเกี่ยวข้องกับการปฏิบัติงานขององค์กรปกครองส่วนท้องถิ่นที่ปรับปรุงให้ทันสมัยอยู่ตลอดเวลา เช่น การเผยแพร่หนังสือสั่งการต่างๆ ผ่านช่องทางการสารบรรณอิเล็กทรอนิกส์ เป็นต้น หากพนักงานส่วนท้องถิ่นให้ความสำคัญกับการติดตามข่าวสารที่เผยแพร่ผ่านทางเว็บไซต์ เป็นประจำ ก็จะทำให้สามารถปฏิบัติงานได้อย่างถูกต้องและเป็นไปอย่างมีประสิทธิภาพและไม่ขัดต่อระเบียบ กฎหมายหนังสือสั่งการที่เปลี่ยนแปลงไปอยู่ตลอดเวลา

ข้อสังเกต ประชาชนยังมีปัญหา ความต้องการ และอยากให้หน่วยงานของรัฐดำเนินการแก้ไข ช่วยเหลือหลายด้าน ทั้ง ด้านสังคมสงเคราะห์ การสร้างงาน สร้างอาชีพ ด้านสาธารณสุข การศึกษา ที่ทำกินที่อยู่อาศัย เส้นทางคมนาคมขนส่ง น้ำเพื่ออุปโภค-บริโภค ขยะมูลฝอยและสิ่งปฏิกูล เป็นต้น จากปัญหาด้านต่างๆ ประชาชนส่วนใหญ่ยังไม่สามารถแก้ไขเองได้ จึงต้องเสนอให้องค์กรปกครองส่วนท้องถิ่นดำเนินการ

ข้อเสนอแนะ จากข้อสังเกตดังกล่าว มีข้อเสนอแนะในการแก้ไขปัญหาต่างๆ ดังนี้ ปัญหาต่างๆ ที่ถูกเสนอมายังองค์กรปกครองส่วนท้องถิ่น นั้น ควรนำมาพิจารณาจัดลำดับความสำคัญโดยประชาชนท้องถิ่น ร่วมกันพิจารณาจัดลำดับความสำคัญของโครงการ และพิจารณาบรรจุเข้าแผนพัฒนาท้องถิ่นเพื่อนำไปจัดทำงบประมาณรายจ่ายต่อไป

ผลจากการพัฒนา จากการพัฒนาที่ผ่านมาพบว่าองค์กรปกครองส่วนท้องถิ่นได้แก้ไขปัญหาให้กับประชาชนได้ในหลายเรื่อง และครอบคลุมหลายด้าน มีผลการประเมินอยู่ในเกณฑ์ที่ดี ประชาชนมีความพึงพอใจ แต่ก็ยังคงมีปัญหาที่เกิดขึ้นใหม่จากการพัฒนาเมือง รวมถึงความต้องการที่เพิ่มขึ้นที่จะต้องแก้ไขต่อไป