

ฉบับร่าง



รายงานการติดตามและประเมินผลแผนพัฒนา

เทศบาลเมืองสระแก้ว

ประจำปีงบประมาณ พ.ศ. ๒๕๖๒

งานวิเคราะห์นโยบายและแผน

ฝ่ายแผนงานและงบประมาณ

กองวิชาการและแผนงาน

โทร. ๐-๓๗๒๔-๑๔๕๑-๒๒๘

www.srirachacity.go.th



ประกาศเทศบาลเมืองสระแก้ว
เรื่อง การติดตามและประเมินผลแผนพัฒนาเทศบาลเมืองสระแก้ว
ประจำปีงบประมาณ พ.ศ. ๒๕๖๒

ตามระเบียบกระทรวงมหาดไทย ว่าด้วยการจัดทำแผนพัฒนาองค์กรปกครองส่วนท้องถิ่น พ.ศ. ๒๕๔๘ และแก้ไขเพิ่มเติม (ฉบับที่ ๓) พ.ศ. ๒๕๖๑ หมวด ๖ ข้อ ๒๙ (๓) และหนังสือกระทรวงมหาดไทย ที่ มท ๐๘๑๐.๓/ว ๖๗๓๒ เรื่อง ชักซ้อมแนวทางการดำเนินการตามแผนพัฒนาท้องถิ่นขององค์กรปกครองส่วนท้องถิ่น ลงวันที่ ๖ พฤศจิกายน ๒๕๖๒ กำหนดให้องค์กรปกครองส่วนท้องถิ่นจะต้องดำเนินการติดตามและประเมินผลแผนพัฒนาท้องถิ่นและแจ้งให้ประชาชนในท้องถิ่นทราบ และปิดประกาศไว้เป็นระยะเวลาไม่น้อยกว่า สามสิบวันโดยอย่างน้อยปีละหนึ่งครั้งภายในเดือนธันวาคมของทุกปี

บัดนี้ เทศบาลเมืองสระแก้ว ได้ดำเนินการติดตามและประเมินผลแผนพัฒนาเทศบาลเมืองสระแก้ว ประจำปีงบประมาณ พ.ศ. ๒๕๖๒ เรียบร้อยแล้ว

จึงประกาศมาเพื่อทราบโดยทั่วกัน

ประกาศ ณ วันที่ ๑๖ ธันวาคม พ.ศ. ๒๕๖๒

(นายตระกูล สุขกุล)
นายกเทศมนตรีเมืองสระแก้ว

คำนำ

รายงานผลการติดตามและประเมินผลแผนพัฒนาเทศบาลเมืองสระแก้ว ประจำปีงบประมาณ พ.ศ. ๒๕๖๒ เล่มนี้จัดทำขึ้นตามระเบียบกระทรวงมหาดไทย ว่าด้วยการจัดทำแผนพัฒนาขององค์กรปกครองส่วนท้องถิ่น พ.ศ.๒๕๕๘ แก้ไขเพิ่มเติม (ฉบับที่ ๓) พ.ศ.๒๕๖๑ และหนังสือด่วนที่สุด ที่ มท ๐๘๑๐.๓/ว ๒๙๓๑ เรื่องซักซ้อมแนวทางการทบทวนแผนพัฒนาท้องถิ่น (พ.ศ.๒๕๖๑-๒๕๖๕) ขององค์กรปกครองส่วนท้องถิ่น ซึ่งกำหนดให้คณะกรรมการติดตามประเมินผลแผนพัฒนาเทศบาลเมืองสระแก้ว ดำเนินการรายงานและเสนอความเห็นซึ่งได้จากการติดตามและประเมินผลพัฒนาต่อผู้บริหารท้องถิ่น ต่อสภาท้องถิ่น และคณะกรรมการพัฒนาท้องถิ่น พร้อมทั้งประกาศผลการติดตามและประเมินผลแผนพัฒนาให้ประชาชนในท้องถิ่นทราบในที่เปิดเผยภายในสัปดาห์วันนับแต่วันรายงานผลและเสนอความเห็นดังกล่าว และต้องปิดประกาศไว้เป็นระยะเวลาไม่น้อยกว่าสามสิบวัน

ผู้จัดทำหวังเป็นอย่างยิ่งว่ารายงานผลรายงานผลการติดตามและประเมินผลแผนพัฒนาเทศบาลเมืองสระแก้ว ประจำปีงบประมาณ พ.ศ. ๒๕๖๒ จะมีประโยชน์อย่างยิ่งต่อทุกสำนัก/กอง ของเทศบาล ในการวางแผนทางการกำหนดกิจกรรม/โครงการ เพื่อให้สอดคล้องกับแนวทางพัฒนาและงบประมาณของเทศบาล รวมถึงผู้บริหารท้องถิ่น ประชาชนทั่วไป ชุมชน และหน่วยงานที่เกี่ยวข้อง เพื่อให้ทราบถึงปัญหา/อุปสรรค ผลสัมฤทธิ์ของกิจกรรม/โครงการต่าง ๆ ที่ได้รับจัดสรรงบประมาณเพื่อให้การบริหารจัดการเกิดประสิทธิภาพ มีประโยชน์สูงสุดในการให้บริการสาธารณะตรงตามความต้องการของประชาชน และสอดคล้องกับบริบทสภาพแวดล้อมของสังคมต่อไป

งานวิเคราะห์นโยบายและแผน
ฝ่ายแผนและงบประมาณ
กองวิชาการและแผนงาน

สารบัญ

	หน้า
ส่วนที่ ๑ บทนำ	๑-๒
ความหมายของการติดตามและประเมินผลแผนพัฒนา	๓
ความสำคัญของการติดตามและประเมินผลแผนพัฒนา	๓-๔
วัตถุประสงค์ของการติดตามและประเมินผล	๔
ขั้นตอนของการติดตามและประเมินผล	๕-๗
กรอบและแนวทางในการติดตามและประเมินผล	๘-๙
เครื่องมือที่ใช้ในการติดตามและประเมินผล	๙-๑๐
ประโยชน์ของการติดตามและประเมินผล	๑๑
ส่วนที่ ๒ การติดตามและประเมินผล	
วิสัยทัศน์	๑๒
พันธกิจ	๑๒
ยุทธศาสตร์การพัฒนา	๑๒
การวางแผน	๑๒
รายละเอียดโครงการพัฒนาท้องถิ่นในข้อบัญญัติงบประมาณ	๑๖-๔๘
การใช้จ่ายงบประมาณ	๔๙-๙๓
ผลการดำเนินงาน	๙๓-๑๑๙
คณะกรรมการพัฒนาท้องถิ่น	๑๒๐
คณะกรรมการสนับสนุนการจัดทำแผนพัฒนาท้องถิ่น	๑๒๐
ส่วนที่ ๓ ผลการวิเคราะห์การติดตามและประเมินผล	
การติดตามและประเมินผลยุทธศาสตร์เพื่อความสอดคล้องแผนพัฒนาท้องถิ่น	๑๒๑
การติดตามและประเมินผลโครงการเพื่อความสอดคล้องแผนพัฒนาท้องถิ่น	๑๒๓
ส่วนที่ ๔ สรุปผลข้อเสนอแนะความคิดเห็น	
องค์กรที่รับผิดชอบในการติดตามและประเมินผลแผนพัฒนา	๑๒๕
ปัญหาและอุปสรรคในการติดตามประเมินผลแผนพัฒนาเทศบาลเมืองสระแก้ว	๑๒๖
แนวทางในการแก้ไขปัญหาและข้อเสนอแนะ	๑๒๗
ภาคผนวก	
คำสั่งเทศบาลเมืองสระแก้ว ที่ ๒๐/๒๕๖๐ เรื่อง แต่งตั้งคณะกรรมการติดตามและประเมินผล แผนพัฒนาเทศบาลเมืองสระแก้ว	
แบบการติดตามและประเมินผลยุทธศาสตร์เพื่อความสอดคล้องแผนพัฒนาท้องถิ่น	
แบบการติดตามและประเมินผลโครงการเพื่อความสอดคล้องแผนพัฒนาท้องถิ่น	
หนังสือกระทรวงมหาดไทย ที่ มท ๐๘๑๐.๓/ว ๖๗๓๒ เรื่อง ชักซ้อมแนวทางการดำเนินการตาม แผนพัฒนาท้องถิ่นขององค์กรปกครองส่วนท้องถิ่น ลงวันที่ ๖ พฤศจิกายน ๒๕๖๒	

ส่วนที่ ๑

บทนำ

ตามระเบียบกระทรวงมหาดไทยว่าด้วยการจัดทำแผนพัฒนาองค์กรปกครองส่วนท้องถิ่น พ.ศ. ๒๕๔๘ แก้ไขเพิ่มเติม (ฉบับที่ ๓) พ.ศ. ๒๕๖๑ กำหนดให้ผู้บริหารท้องถิ่นแต่งตั้งคณะกรรมการติดตามและประเมินผลการพัฒนา เพื่อทำหน้าที่ในการกำหนดแนวทางวิธีการในการติดตามและประเมินผลแผนพัฒนา โดยคณะกรรมการฯ ดังกล่าวจะดำเนินการติดตามและประเมินผลเอง หรือผู้บริหารท้องถิ่นอาจมอบหมายให้หน่วยงานหรือบุคคลภายนอกดำเนินการภายใต้ข้อกำหนดขอบข่ายและรายละเอียดที่คณะกรรมการฯ กำหนดก็ได้ และให้คณะกรรมการฯ รายงานการติดตามและประเมินผลแผนพัฒนาและเสนอความเห็นต่อผู้บริหารท้องถิ่น เพื่อนำเสนอต่อสภาท้องถิ่น คณะกรรมการพัฒนาท้องถิ่น และประกาศผลการติดตามและประเมินผลแผนพัฒนาให้ประชาชนในท้องถิ่นทราบโดยทั่วกัน อย่างน้อยปีละหนึ่งครั้งภายในเดือนธันวาคมของทุกปี ทั้งนี้ให้ปิดประกาศโดยเปิดเผยไม่น้อยกว่าสามสิบวัน

แม้ว่าองค์กรปกครองส่วนท้องถิ่นจะมีอำนาจหน้าที่เพิ่มมากขึ้น แต่องค์กรปกครองส่วนท้องถิ่นส่วนใหญ่ยังคงมีทรัพยากรจำกัด ทั้งทรัพยากรบุคคล งบประมาณ และวัสดุอุปกรณ์ เพื่อให้การดำเนินงานขององค์กรเป็นไปอย่างมีประสิทธิภาพและประสิทธิผลมีความโปร่งใส และเกิดประโยชน์สูงสุดแก่ท้องถิ่นของตน จึงกำหนดให้องค์กรปกครองส่วนท้องถิ่นมีหน้าที่จัดทำแผนพัฒนาท้องถิ่น อันเป็นเครื่องมือที่สำคัญประการหนึ่งที่จะให้องค์กรปกครองส่วนท้องถิ่นสามารถดำเนินงานได้ตามเป้าหมายที่วางไว้ จึงจำเป็นต้องมีการกำหนดแผนพัฒนาที่สามารถตอบสนองต่อการทำงานเพื่อพัฒนาท้องถิ่นและสามารถบ่งชี้ความสำเร็จของแผนได้ด้วยเหตุผลที่มีการวางแผนมีความสำคัญ ๕ ประการคือ

- ๑) เป็นการลดความไม่แน่นอนและปัญหาความยุ่งยากซับซ้อนที่จะเกิดขึ้นในอนาคต
- ๒) ทำให้เกิดการยอมรับแนวความคิดใหม่ๆ เข้ามาในองค์กร
- ๓) ทำให้การดำเนินการขององค์กรบรรลุเป้าหมายที่ปรารถนา
- ๔) เป็นการลดความสูญเปล่าของหน่วยงานที่ซ้ำซ้อน
- ๕) ทำให้เกิดความชัดเจนในการดำเนินงาน

ดังนั้น การวางแผนคือ ความพยายามที่เป็นระบบ (System attempt) เพื่อตัดสินใจเลือกแนวทาง ปฏิบัติที่ดีที่สุดสำหรับอนาคต เพื่อให้องค์กรบรรลุผลที่ปรารถนา จากที่กล่าวมาข้างต้น แม้ว่าองค์กรปกครองส่วนท้องถิ่นจะมีแผนพัฒนาท้องถิ่นที่ดีเท่าไรก็ตามแต่หากไม่สามารถบ่งชี้ถึงผลการดำเนินงานที่เกิดขึ้นได้ก็ไม่สามารถที่จะบ่งบอกความสำเร็จของแผนพัฒนาท้องถิ่นได้ **“ระบบติดตาม”** จึงเป็นเครื่องมือสำคัญที่ช่วยในการปรับปรุงประสิทธิภาพในการดำเนินงาน รวมถึง **“ระบบประเมินผล”** ที่คอยเป็นตัวบ่งชี้ว่า ผลจากการดำเนินงานเป็นไปตามหรือบรรลุตามเป้าหมายหรือไม่อย่างไร เพื่อนำข้อมูลดังกล่าวมาใช้ในการ ปรับปรุง แก้ไข ขยายขอบเขต หรือแม้แต่ยุติการดำเนินงาน

การติดตามและการประเมินผลถือได้ว่าเป็นเครื่องมือที่จำเป็นในการปรับปรุงประสิทธิภาพของโครงการที่ดำเนินการอยู่โดยที่ **“การติดตาม”** (monitoring) หมายถึง กิจกรรมภายในโครงการซึ่งถูกออกแบบมา เพื่อให้ข้อมูลป้อนกลับ (feedback) เกี่ยวกับการดำเนินงานโครงการ ปัญหาที่กำลังเผชิญอยู่ และประสิทธิภาพของวิธีการดำเนินงาน หากไม่มีระบบติดตามของโครงการแล้ว ย่อมส่งผลให้เกิดความล่าช้า ในการดำเนินงานให้ลุล่วง ค่าใช้จ่ายโครงการสูงเกินกว่าที่กำหนดไว้ กลุ่มเป้าหมายหลักของโครงการไม่ได้รับประโยชน์หรือได้รับน้อยกว่าที่ควรจะเป็น เกิดปัญหาในการควบคุมคุณภาพของการดำเนินงานเสียเวลาใน การตรวจสอบความชัดเจนในการปฏิบัติงานภายในหน่วยงานหรือระหว่างหน่วยงานกับกลุ่มเป้าหมายที่ได้รับ ประโยชน์จากโครงการในทางตรงกันข้ามหากโครงการมีระบบติดตามที่ดีแล้ว จะก่อให้เกิดประสิทธิภาพในการใช้ต้นทุน (cost-effective)

ดำเนินงานด้านต่าง ๆ เป็นการให้ข้อมูลย้อนกลับเกี่ยวกับการบรรลุเป้าหมายของโครงการต่างๆ การระบุปัญหาที่เกิดขึ้นในโครงการและการเสนอทางแก้ปัญหา การติดตามดูความสามารถในการเข้าถึงโครงการของกลุ่มเป้าหมาย การติดตามดูประสิทธิภาพในการดำเนินงานของส่วนต่างๆ ในโครงการ และการเสนอวิธีการปรับปรุงการดำเนินงาน “การประเมินผล” นั้น เป็นสิ่งหนึ่งที่สำคัญสำหรับการดำเนินการเช่นเดียวกับการติดตาม เพราะผลที่ได้จากการประเมินจะใช้ในการปรับปรุง แก้ไข การขยาย ขอบเขต หรือการยุติการดำเนินการซึ่งขึ้นอยู่กับวัตถุประสงค์ของการประเมิน การประเมินผลแผนงานจึงเป็น สิ่งที่จะบ่งชี้ว่าแผนงานที่กำหนดไว้ได้มีการปฏิบัติหรือไม่ อย่างไร อันเป็นตัวชี้วัดว่าแผนหรือโครงการที่ได้ ดำเนินการไปแล้วนั้นให้ผลเป็นอย่างไร นำไปสู่ความสำเร็จตามแผนงานที่กำหนดไว้หรือไม่ อีกทั้งการติดตาม และประเมินผลยังเป็นการตรวจสอบดูว่ามีความสอดคล้องกับการใช้ทรัพยากร (งบประมาณ) เพียงใด ซึ่งผล ที่ได้จากการติดตามและประเมินผลถือเป็นข้อมูลย้อนกลับ (feedback) ที่สามารถนำไปใช้ในการปรับปรุงและ การตัดสินใจต่อไป นอกจากนี้การประเมินผลยังถือเป็น กระบวนการตัดสินใจคุณค่าและการตัดสินใจอย่างมี หลักเกณฑ์โดยใช้ข้อมูลที่เก็บรวบรวม

ดังนั้น การติดตามและประเมินผลจึงเป็นกลไกในการตรวจสอบการทำงานขององค์กรปกครองส่วนท้องถิ่นเพื่อให้เกิดความโปร่งใส เป็นเข็มทิศที่จะชี้ได้ว่าการพัฒนาท้องถิ่นจะไปในทิศทางใดจะ ดำเนินการต่อหรือยุติโครงการต่าง ๆ เป็นกลไกของการขับเคลื่อนเสริมสร้างระบอบประชาธิปไตยใน ท้องถิ่น เพราะว่าการดำเนินการใด ๆ ของหน่วยงานหรือองค์กรปกครองส่วนท้องถิ่นเมื่อมีการประเมินผลในสิ่งที่ วางแผนไว้แล้วและที่ได้จัดทำเป็นงบประมาณรายจ่ายได้รับการตรวจสอบติดตามโดยคณะกรรมการที่ถูกจัดตั้งขึ้นก็ตาม หรือจากการติดตามการประเมินผลโดยหน่วยงานภาครัฐ ภาคเอกชน ภาคประชาสังคม สมาชิกสภาท้องถิ่น ประชาชนในท้องถิ่นล้วนเป็นกระบวนการมีส่วนร่วมเพื่อให้เกิดความโปร่งใส เป็นกระบวนการที่บอกถึงการบรรลุ เป้าหมายขององค์กรปกครองส่วนท้องถิ่น ซึ่งอาจจะเป็นผลผลิต การบริการหรือความพึงพอใจซึ่งเกิดจาก กระบวนการวางแผน ซึ่งประกอบไปด้วย การวางแผนพัฒนาท้องถิ่น

จากเหตุผลดังกล่าว เทศบาลเมืองสระแก้ว จึงต้องดำเนินการติดตามและประเมินผล แผนพัฒนาท้องถิ่น ตามระเบียบกระทรวงมหาดไทย ว่าด้วยการจัดทำแผนพัฒนาขององค์กรปกครองส่วนท้องถิ่น พ.ศ.๒๕๔๘ และที่แก้ไขเพิ่มเติมถึง (ฉบับที่ ๓) พ.ศ. ๒๕๖๑ หมวด ๖ ข้อ ๒๙ (๑) กำหนดแนวทาง วิธีการในการ ติดตามและประเมินผลแผนพัฒนา (๒) ดำเนินการติดตามและประเมินผลแผนพัฒนา (๓) รายงานผลและเสนอ ความเห็นซึ่งได้จากการติดตามและประเมินผลแผนพัฒนาต่อผู้บริหารท้องถิ่นเพื่อให้ผู้บริหารท้องถิ่นเสนอต่อสภา ท้องถิ่น และคณะกรรมการพัฒนาท้องถิ่น พร้อมทั้งประกาศผลการติดตามและประเมินผลแผนพัฒนาให้ประชาชน ในท้องถิ่นทราบในที่เปิดเผยภายในสิบห้าวันนับแต่วันรายงานผลและเสนอความเห็นดังกล่าวและต้องปิดประกาศไว้ เป็นระยะเวลาไม่น้อยกว่าสามสิบวันโดยอย่างน้อยปีละหนึ่งครั้งภายในเดือนธันวาคมของทุกปี

ดังนั้น เพื่อให้การติดตามและประเมินผลแผนพัฒนาของเทศบาลเมืองสระแก้ว เป็นไปด้วย ความถูกต้องตามระเบียบดังกล่าวคณะกรรมการติดตามและประเมินผลแผนพัฒนาเทศบาลเมืองสระแก้ว จึงได้ ดำเนินการติดตามและประเมินผลแผนพัฒนาท้องถิ่น ประจำปีงบประมาณ พ.ศ. ๒๕๖๒ ขึ้นโดยมีรายละเอียด ดังนี้

๑. ความหมายของการติดตามและประเมินผลแผนพัฒนา

เป็นการประเมินประสิทธิภาพประสิทธิผลของการดำเนินโครงการ กิจกรรม ซึ่งเป็นการประเมิน ทั้งแผนงาน นโยบายขององค์กรและประเมินผลการปฏิบัติงานของบุคคลในองค์กรว่ายุทธศาสตร์และแนวทางที่ถูก กำหนดไว้ในรูปแบบของแผนนั้นดำเนินการบรรลุวัตถุประสงค์จริงหรือไม่ สนองต่อความต้องการของประชาชน หรือผู้ที่มีส่วนได้เสียทุกฝ่ายหรือไม่ การติดตามและประเมินผลนี้ไม่ใช่การตรวจสอบเพื่อการจับผิด แต่เป็นเครื่องมือ ทดสอบผลการดำเนินงานเพื่อให้ทราบว่าผลที่เกิดขึ้นถูกต้องและเป็นไปตามวัตถุประสงค์มากน้อยเพียงไร เป็นการ ติดตามและประเมินผลยุทธศาสตร์การพัฒนา แผนพัฒนาท้องถิ่น ว่าเป็นไปตามความต้องการของประชาชนใน ท้องถิ่นหรือไม่ นโยบายสาธารณะที่กำหนดไว้ในรูปของการวางแผนแบบมีส่วนร่วมของประชาชนหรือการประชาคม ท้องถิ่นได้ดำเนินการตามเป้าหมายที่กำหนดไว้หรือไม่ ระยะเวลาในการดำเนินการสอดคล้องกับงบประมาณและ สภาพพื้นที่ของท้องถิ่นหรือไม่ การติดตามและประเมินผลเป็นการวัดระดับความสำเร็จหรือล้มเหลวของยุทธศาสตร์ การพัฒนา แผนพัฒนาท้องถิ่น ซึ่งครอบคลุมถึงสิ่งแวดล้อมของนโยบาย (environments or contexts) การ ประเมินปัจจัยนำเข้าหรือทรัพยากรที่ใช้โครงการ (input) การติดตามและประเมินผลกระบวนการนำนโยบายไป ปฏิบัติ (implementation process) การประเมินผลนโยบาย (policy outputs) การประเมินผลลัพธ์นโยบาย (policy outcomes) และการประเมินผลกระทบนโยบาย (policy impacts) สิ่งที่จะได้รับหรือสนองตอบกลับจาก การติดตามและประเมินผลก็คือจะช่วยให้ผู้บริหารท้องถิ่นนำไปเป็นเครื่องมือในการปรับปรุงนโยบาย ยุทธศาสตร์ การพัฒนา แผนพัฒนาท้องถิ่น และการเปลี่ยนแปลงของพื้นที่และนโยบายของรัฐบาลหรืออาจใช้เป็นเครื่องมือใน การเลือกที่จะกระทำหรือไม่กระทำหรือยกเลิกโครงการในกรณีที่ไม่เกิดความคุ้มค่าต่อประชาชนหรือประชาชน ไม่พึงพอใจ ซึ่งการติดตามและประเมินผลนี้มีทั้งในรูปของคณะกรรมการติดตามและประเมินผลแผน สมาชิกสภา ท้องถิ่น ประชาชนในพื้นที่ องค์กรภาคประชาสังคมหรือองค์กรทางสังคม องค์กรเอกชน หน่วยงานราชการที่มี หน้าที่กำกับดูแลหน่วยงานราชการอื่น ๆ และที่สำคัญที่สุดคือผู้รับผิดชอบโครงการโดยตรง

๒. ความสำคัญของการติดตามและประเมินผลแผนพัฒนา

เมื่อองค์กรปกครองส่วนท้องถิ่นได้ดำเนินการประกาศใช้แผนพัฒนาท้องถิ่น และการนำ แผนพัฒนาท้องถิ่นไปสู่การจัดทำงบประมาณรายจ่ายประจำปี งบประมาณรายจ่ายเพิ่มเติม การจ่ายขาดเงินสะสม งบประมาณเงินอุดหนุนเฉพาะกิจและงบประมาณรายจ่ายด้วยวิธีการอื่น ๆ เมื่อมีการใช้จ่ายงบประมาณก็ต้องมีการ ตรวจสอบผลการใช้จ่ายงบประมาณว่าดำเนินการไปอย่างไรบ้าง บรรลุวัตถุประสงค์มากน้อยเพียงใดก็คือการใช้ วิธีการติดตามและประเมินผลแผนพัฒนาการนำ แผนไปจัดทำบ งบประมาณ นี้เป็นไปตามระเบียบ กระทรวงมหาดไทย ว่าด้วยวิธีการงบประมาณขององค์กรปกครองส่วนท้องถิ่น พ.ศ. ๒๕๔๑ ข้อ ๒๒ ให้ใช้ แผนพัฒนาขององค์กรปกครองส่วนท้องถิ่น เป็นแนวทางในการจัดทำงบประมาณ ให้หัวหน้าหน่วยงานจัดทำ งบประมาณการรายรับ และประมาณการรายจ่าย และให้หัวหน้าหน่วยงานคลังรวบรวมรายงานการเงินและสถิติต่าง ๆ ของทุกหน่วยงานเพื่อใช้ประกอบการคำนวณขอตั้งงบประมาณเสนอต่อเจ้าหน้าที่งบประมาณ

ระเบียบกระทรวงมหาดไทย ว่าด้วยเงินอุดหนุนขององค์กรปกครองส่วนท้องถิ่น พ.ศ. ๒๕๕๙ ข้อ ๔ องค์กรปกครองส่วนท้องถิ่นอาจตั้งงบประมาณให้เงินอุดหนุนหน่วยงานที่ขอรับเงินอุดหนุนได้ภายใต้ หลักเกณฑ์ ดังนี้

- ๑) ต้องเป็นภารกิจที่อยู่ในอำนาจหน้าที่ขององค์กรปกครองส่วนท้องถิ่นผู้ให้เงินอุดหนุนตาม

กฎหมาย และต้องไม่มีลักษณะเป็นเงินทุนหมุนเวียน

๒) ประชาชนในเขตองค์กรปกครองส่วนท้องถิ่นผู้ให้เงินอุดหนุนต้องได้รับประโยชน์จากโครงการที่จะให้เงินอุดหนุน

๓) องค์กรปกครองส่วนท้องถิ่นต้องให้ความสำคัญกับโครงการอันเป็นภารกิจหลักตามแผนพัฒนาท้องถิ่นที่จะต้องดำเนินการเอง และสถานะทางการคลังก่อนที่จะพิจารณาให้เงินอุดหนุน

๔) องค์กรปกครองส่วนท้องถิ่นเห็นสมควรให้เงินอุดหนุนหน่วยงานที่ขอรับเงินอุดหนุน ให้นำโครงการขอรับเงินอุดหนุนของหน่วยงานดังกล่าวบรรจุไว้ในแผนพัฒนาท้องถิ่น และตั้งงบประมาณไว้ในหมวดเงินอุดหนุนของงบประมาณรายจ่ายประจำปีหรืองบประมาณรายจ่ายเพิ่มเติม ห้ามจ่ายจากเงินสะสมทุนสำรองเงินสะสมหรือเงินกู้

ระเบียบกระทรวงมหาดไทย ว่าด้วยการจัดทำแผนพัฒนาขององค์กรปกครองส่วนท้องถิ่น พ.ศ. ๒๕๔๘ และแก้ไขเพิ่มเติมถึง (ฉบับที่ ๓) พ.ศ. ๒๕๖๑ หมวด ๕ ข้อ ๒๕ ให้องค์กรปกครองส่วนท้องถิ่นใช้แผนพัฒนาท้องถิ่นเป็นกรอบในการจัดทำงบประมาณรายจ่ายประจำปี และงบประมาณรายจ่ายเพิ่มเติม และงบประมาณจากเงินสะสมในช่วงของแผนนั้น รวมทั้งวางแนวทางเพื่อให้มีการปฏิบัติให้บรรลุวัตถุประสงค์ตามโครงการที่กำหนดไว้ในแผนพัฒนาท้องถิ่น

กล่าวอีกนัยหนึ่งความสำคัญของการติดตามและประเมินผลแผนเป็นเครื่องมือสำคัญในการทดสอบการดำเนินงานตามภารกิจขององค์กรปกครองส่วนท้องถิ่นว่าดำเนินการได้ตามเป้าหมายที่กำหนดไว้หรือไม่ ทำให้ทราบและกำหนดทิศทางการพัฒนาได้อย่างเป็นรูปธรรม และเกิดความชัดเจนที่ทำให้ทราบถึงจุดแข็ง (strengths) จุดอ่อน (weaknesses) โอกาส (opportunities) ปัญหาหรืออุปสรรค (threats) ของแผนพัฒนา โครงการกิจกรรมต่างๆ ซึ่งอาจเกิดจากองค์กร บุคลากร สภาพพื้นที่และผู้มีส่วนเกี่ยวข้องเพื่อนำไปสู่การปรับปรุงแผนงานให้เกิดความสอดคล้องกับสภาพแวดล้อมในสังคมภายใต้ความต้องการและความพึงพอใจของประชาชนและนำไปสู่การวางแผนการพัฒนาในปีต่อ ๆ ไป เพื่อให้เกิดผลสัมฤทธิ์เชิงคุณค่าในกิจการสาธารณะมากที่สุดและเมื่อพบจุดแข็ง ก็ต้องเร่งรีบดำเนินการและจะต้องมีความสุขรอบคอบในการดำเนินการ ขยายโครงการ งานต่างๆ ที่เป็นจุดแข็งและพึงรอโอกาสในการเสริมสร้างให้เกิดจุดแข็งนี้ และเมื่อพบจุดแข็ง ก็ต้องเร่งรีบดำเนินการและจะต้องตั้งรับให้มันรอโอกาสที่จะดำเนินการและตั้งมั่นอย่างสุขุมรอบคอบพยายามลดถอยสิ่งที่เป็นปัญหาและอุปสรรคลงไป เมื่อพบจุดอ่อนต้องหยุดและลดถอยปัญหาลงให้ได้ ดำเนินการปรับปรุงให้ดีขึ้น ตั้งรับให้มันเพื่อรอโอกาสและสุดท้ายเมื่อมีโอกาสก็ต้องใช้พันธมิตรให้เกิดประโยชน์เพื่อดำเนินการขยายแผนงาน โครงการงานต่าง ๆ พร้อมการปรับปรุงและเร่งรีบดำเนินการสิ่งเหล่านี้จะถูกค้นพบเพื่อให้เกิดการพัฒนาท้องถิ่น โดยการติดตามและประเมินผลซึ่งส่งผลให้เกิดกระบวนการพัฒนาท้องถิ่นอย่างเข้มแข็งและมีความยั่งยืน เป็นไปตามเป้าประสงค์ที่ตั้งไว้ได้อย่างดียิ่ง

๓. วัตถุประสงค์ของการติดตามและประเมินผล

- ๑) เพื่อปรับปรุงประสิทธิภาพการจัดการและการบริหาร
- ๒) เพื่อการปรับปรุงแผนงาน
- ๓) เพื่อประเมินความเหมาะสมของการเปลี่ยนแปลงที่เกิดขึ้นกับโครงการ
- ๔) เพื่อระบุแนวทางที่จะปรับปรุงมาตรการที่จะนำไปใช้ให้เหมาะสม
- ๕) เพื่อความกระจ่างชัดของแผนงาน
- ๖) เพื่อการพัฒนาแผนงาน
- ๗) เพื่อตอบสนองความต้องการของผู้ให้การสนับสนุนทางการเงิน

- ๘) เพื่อหาแนวความคิดริเริ่มในการแก้ไขปัญหาของท้องถิ่น
- ๙) เพื่อการตัดสินใจที่จะขยายโครงการหรือยกเลิกโครงการ

๔. ขั้นตอนของการติดตามและประเมินผล

ขั้นตอนที่ ๑

แต่งตั้งคณะกรรมการตามระเบียบกระทรวงมหาดไทยว่าด้วยการจัดทำแผนพัฒนาองค์กรปกครองส่วนท้องถิ่น พ.ศ. ๒๕๔๘ และแก้ไขเพิ่มเติมถึง (ฉบับที่ ๓) พ.ศ. ๒๕๖๑ หมวด ๖ ข้อ ๒๘ กำหนดให้ผู้บริหารท้องถิ่นแต่งตั้งคณะกรรมการติดตามและประเมินผลแผนพัฒนาท้องถิ่น โดยคณะกรรมการประกอบด้วยตัวแทนจากภาคส่วนต่าง ๆ คือ

๑. สมาชิกสภาท้องถิ่น ที่สภาท้องถิ่นคัดเลือกจำนวนสามคน
๒. ผู้แทนประชาคมท้องถิ่น ที่ประชาคมท้องถิ่นคัดเลือกจำนวนสองคน
๓. ผู้แทนหน่วยงานที่เกี่ยวข้องที่ผู้บริหารท้องถิ่นคัดเลือกจำนวนสองคน
๔. หัวหน้าส่วนการบริหารที่คัดเลือกกันเองจำนวนสองคน
๕. ผู้ทรงคุณวุฒิที่ผู้บริหารท้องถิ่นคัดเลือกจำนวนสองคน

โดยให้คณะกรรมการเลือกกรรมการหนึ่งคนทำหน้าที่ประธานคณะกรรมการและกรรมการอีกหนึ่งคนทำหน้าที่เลขานุการของคณะกรรมการ

กรรมการตามข้อ ๒๘ ให้มีวาระอยู่ในตำแหน่งคราวละสี่ปีและอาจได้รับการคัดเลือกอีกได้

ขั้นตอนที่ ๒

คณะกรรมการติดตามและประเมินผลแผนพัฒนาท้องถิ่น กำหนดแนวทาง วิธีการในการติดตามและประเมินผลแผนพัฒนา ตามระเบียบกระทรวงมหาดไทย ว่าด้วยการจัดทำแผนพัฒนาขององค์กรปกครองส่วนท้องถิ่น พ.ศ. ๒๕๔๘ และแก้ไขเพิ่มเติมถึง (ฉบับที่ ๓) พ.ศ. ๒๕๖๑ ข้อ ๒๙ (๑)

ขั้นตอนที่ ๓

คณะกรรมการติดตามและประเมินผลแผนพัฒนาท้องถิ่น ดำเนินการติดตามและประเมินผลแผนพัฒนา ตามระเบียบกระทรวงมหาดไทย ว่าด้วยการจัดทำแผนพัฒนาขององค์กรปกครองส่วนท้องถิ่น พ.ศ. ๒๕๔๘ และแก้ไขเพิ่มเติมถึง (ฉบับที่ ๓) พ.ศ. ๒๕๖๑ ข้อ ๒๙ (๒)

ขั้นตอนที่ ๔

คณะกรรมการติดตามและประเมินผลแผนพัฒนาท้องถิ่น รายงานผลและเสนอความเห็นซึ่งได้จากการติดตามและประเมินผลแผนพัฒนาต่อผู้บริหารท้องถิ่นเพื่อให้ผู้บริหารท้องถิ่นเสนอต่อสภาท้องถิ่น และคณะกรรมการพัฒนาท้องถิ่น พร้อมทั้งประกาศผลการติดตามและประเมินผลแผนพัฒนาให้ประชาชนในท้องถิ่นทราบในที่เปิดเผยภายในสิบห้าวันนับแต่วันรายงานผลและเสนอความเห็นดังกล่าวและต้องปิดประกาศไว้เป็นระยะเวลาไม่น้อยกว่าสามสิบวันโดยอย่างน้อยปีละหนึ่งครั้งภายในเดือนธันวาคมของทุกปี ตามระเบียบกระทรวงมหาดไทย ว่าด้วยการจัดทำแผนพัฒนาขององค์กรปกครองส่วนท้องถิ่น พ.ศ. ๒๕๔๘ และแก้ไขเพิ่มเติมถึง (ฉบับที่ ๓) พ.ศ. ๒๕๖๑ หมวด ๖ ข้อ ๒๙ (๓)

ขั้นตอนที่ ๕

ผู้บริหารท้องถิ่นเสนอผลการติดตามและประเมินผลต่อสภาท้องถิ่นและคณะกรรมการพัฒนาท้องถิ่น พร้อมทั้งประกาศผลการติดตามและประเมินผลแผนพัฒนาให้ประชาชนในท้องถิ่นทราบในที่เปิดเผยภายในสิบห้าวันนับแต่วันที่ผู้บริหารท้องถิ่นเสนอผลการติดตามและประเมินผลดังกล่าว และต้องปิดประกาศโดยเปิดเผยไม่น้อยกว่าสามสิบวัน โดยอย่างน้อยปีละหนึ่งครั้งภายในเดือนธันวาคมของทุกปี ตามระเบียบกระทรวงมหาดไทยว่าด้วยการจัดทำแผนพัฒนาขององค์กรปกครองส่วนท้องถิ่น พ.ศ.๒๕๔๘ และแก้ไขเพิ่มเติมถึง (ฉบับที่ ๓) พ.ศ. ๒๕๖๑ หมวด ๖ ข้อ ๓๐ (๕)

ผังการแต่งตั้งคณะกรรมการติดตามและประเมินผลแผนพัฒนา

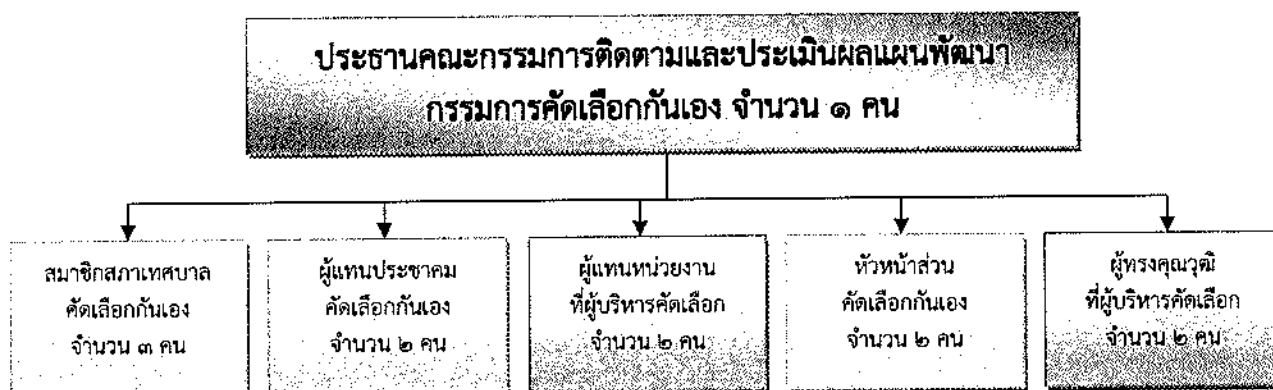

แผนผังขั้นตอนการดำเนินการติดตามและประเมินผล

คณะกรรมการติดตาม
และประเมินผล
แผนพัฒนาเทศบาล
เมืองสระแก้ว

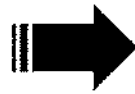

กำหนดแนวทาง วิธีการในการติดตามและ
ประเมินผลแผนพัฒนา



ดำเนินการติดตามและ
ประเมินผลแผนพัฒนา



รายงานผลและเสนอความเห็น ซึ่งได้จกกองร
ติดตามและประเมินผลแผนพัฒนาต่อ
ผู้บริหารท้องถิ่น



ผู้บริหารท้องถิ่น เสนอต่อสภาท้องถิ่น
และ คณะกรรมการพัฒนาท้องถิ่น



- ผู้บริหารท้องถิ่นลงนามประกาศผลการติดตามและประเมินผลแผนพัฒนา ให้
ประชาชนในท้องถิ่นทราบในที่เปิดเผยภายใน ๑๕ วัน และปิดประกาศไว้เป็น
ระยะเวลาไม่น้อยกว่า ๓๐ วัน โดยอย่างน้อยหนึ่งครั้ง ครั้ง ภายในเดือนธันวาคมของ
ทุกปี

๕. กรอบและแนวทางในการติดตามและประเมินผล

คณะกรรมการติดตามและประเมินผลแผนพัฒนาท้องถิ่นของเทศบาลนครรังสิต กำหนดกรอบและแนวทางในการติดตามและประเมินผล ดังนี้

๑. กำหนดกรอบเวลา (Time & Time Frame) โดยกำหนดกรอบระยะเวลา ดังนี้

๑.๑) การติดตาม (Monitoring) เป็นนโยบายของผู้บริหารท้องถิ่นซึ่งต้องให้มีการติดตามงานอย่างสม่ำเสมอ โดยมีการรายงานผลการดำเนินการแต่ละเดือนในที่ประชุมของระดับสำนัก/กอง และในที่ประชุมของผู้บริหารท้องถิ่นและหัวหน้าส่วนราชการเป็นประจำทุกเดือน

๑.๒) ประชุมคณะกรรมการติดตามและประเมินผลแผนพัฒนาท้องถิ่นของเทศบาลเมืองสระแก้วอย่างน้อยปีละหนึ่งครั้ง

๑.๓) สรุปผลการติดตามและประเมินผลและสรุปภาพรวมอย่างน้อยปีละหนึ่งครั้ง

๑.๔) รายงานผลและเสนอความเห็นซึ่งได้จากการติดตามและประเมินผลแผนพัฒนาต่อผู้บริหารท้องถิ่นภายในเดือนธันวาคมของทุกปี เพื่อให้ผู้บริหารท้องถิ่นเสนอต่อสภาท้องถิ่น และคณะกรรมการพัฒนาท้องถิ่น พร้อมทั้งประกาศผลการติดตามและประเมินผลแผนพัฒนาให้ประชาชนในท้องถิ่นทราบในที่เปิดเผยภายในสิบห้าวันนับแต่วันรายงานผลและเสนอความเห็นดังกล่าวและต้องปิดประกาศไว้เป็นระยะเวลาไม่น้อยกว่าสามสิบวัน

การติดตาม (Monitoring)

อย่างน้อยเดือนละ ๑ ครั้ง



การประเมินผล (Evaluation)

ปีละ ๑ ครั้ง ภายในธันวาคม ของทุกปี

ตุลาคม ถึง กันยายน

ธันวาคม



๒. ความสอดคล้อง (Relevance) มีความสอดคล้องกับแผนพัฒนาเศรษฐกิจและสังคมแห่งชาติแผนการบริหารราชการแผ่นดิน ยุทธศาสตร์ประเทศ ค่านิยมหลักของคนไทย นโยบายของรัฐบาล ยุทธศาสตร์และนโยบายของคณะรักษาความสงบแห่งชาติ (คสช.) ยุทธศาสตร์การพัฒนากลุ่มจังหวัด ยุทธศาสตร์การพัฒนาจังหวัด ยุทธศาสตร์การพัฒนาดังกล่าวครอบคลุมพื้นที่ในเขตจังหวัด แผนพัฒนาอำเภอ แผนพัฒนาตำบล แผนชุมชน แผนเศรษฐกิจพอเพียงท้องถิ่น (ด้านการเกษตรและแหล่งน้ำ) วิสัยทัศน์ พันธกิจ จุดมุ่งหมายเพื่อการพัฒนา นโยบายผู้บริหาร รวมทั้งปัญหา ความต้องการของประชาชนในชุมชน

๓. ความพอเพียง (Adequacy) การบรรจุโครงการในแผนพัฒนาเป็นโครงการที่มีความจำเป็นต่อประชาชนในชุมชน สามารถแก้ไขปัญหาที่เกิดขึ้นได้ในชุมชน และสามารถดำเนินการได้ตามอำนาจหน้าที่ของท้องถิ่น โดยคำนึงถึงงบประมาณของท้องถิ่น

๔. ประสิทธิภาพ (Efficiency) ติดตามและประเมินโครงการที่ดำเนินการว่าสามารถดำเนินการได้บรรลุวัตถุประสงค์หรือไม่ มีผลกระทบเกิดขึ้นหรือไม่ ผู้เข้าร่วมโครงการมีความพึงพอใจหรือไม่ การดำเนินโครงการสามารถแก้ไขปัญหาของชุมชนได้หรือไม่ งบประมาณถูกใช้ไปอย่างประหยัดและคุ้มค่า ทรัพย์สินของ เช่น วัสดุ อุปกรณ์ ครุภัณฑ์ ถูกใช้ไปอย่างคุ้มค่า มีการบำรุงรักษาและซ่อมแซม มีการปรับปรุงหรือไม่

๕. ประสิทธิผล (Effectiveness) ประชาชนมีความพึงพอใจมากน้อยเพียงใด ปัญหาของชุมชนประชาชนได้รับการแก้ไขหรือไม่ มีผลกระทบต่อประชาชนในชุมชนหรือไม่

๒. เครื่องมือที่ใช้ในการติดตามและประเมินผล

๑. การติดตาม (Monitoring)

๑.๑ การติดตามก่อนเริ่มดำเนินการ มีการจัดทำแผนการดำเนินงาน (Action Plan) ของทุกโครงการ/กิจกรรมที่ได้รับจัดสรรงบประมาณรายจ่ายประจำปีโดยระบุผู้รับผิดชอบ เป็นรายกิจกรรมละเอียดทุกขั้นตอน โดยมอบหมายให้แต่ละ สำนัก/กอง ติดตามในที่ประชุมของหน่วยงานตนเองเป็นประจำทุกเดือน

(แบบ ผ.๑๖)

บัญชีจำนวนโครงการพัฒนาท้องถิ่น กิจกรรม และงบประมาณ
แผนการดำเนินงาน ประจำปีงบประมาณ พ.ศ. ๒๕๖๒
เทศบาลเมืองสระแก้ว

ยุทธศาสตร์ที่ ๒ ยุทธศาสตร์ด้านการศึกษา
๒.๑ แผนงานการศึกษา

ลำดับ ที่	โครงการ/กิจกรรม	รายละเอียดของ โครงการ/กิจกรรม	งบประมาณ	สถานที่ ดำเนินการ	หน่วย ดำเนินการ	พ.ศ. ๒๕๖๑			พ.ศ. ๒๕๖๒								
						ค.ค.	พ.ย.	ธ.ค.	ม.ค.	ก.พ.	มี.ค.	เม.ย.	พ.ค.	มิ.ย.	ก.ค.	ส.ค.	ก.ย.
๑	ตั้งนักบริหารระดับชำนาญการขึ้น องค์การปกครองส่วนท้องถิ่นแห่ง ประเทศไทย	เกี่ยวข้องเป็นค่าใช้จ่าย ค่าวัสดุอุปกรณ์ ในการดำเนินโครงการ รวมถึงสิ่งของ ที่จำเป็นต้องใช้ในโครงการ ฯลฯ	๒๐๐,๐๐๐	- เทศบาลเป็น เจ้าภาพระดับ ภาคตะวันออกเฉียง เหนือ (เมือง สระแก้ว-อิน) จังหวัดสระแก้ว ระดับประเทศ (เทศบาลนคร เชียงใหม่)	โรงเรียน พ.๑ โรงเรียน พ.๒ กองการศึกษา												

จากภาพแสดงตัวอย่างแผนการดำเนินงาน (Action Plan) กองการศึกษา เทศบาลเมืองสระแก้ว

เป็นการติดตามเพื่อให้ทราบว่าหน่วยงานต่าง ๆ ได้ดำเนินงานตามโครงการที่ได้รับการจัดสรรงบประมาณและเป็นไปตามที่กำหนดไว้ในแผนดำเนินการประจำปีหรือไม่ หรือมีปัญหาข้อขัดข้องประการใดที่ทำให้ไม่สามารถดำเนินการได้ตามที่กำหนดไว้โดยให้ทุกหน่วยงานในสังกัดเทศบาลเมืองสระแก้วจัดทำรายงานผลการดำเนินงานโครงการตาม Action Plan เป็นประจำทุกเดือน โดยมีการรายงานจากส่วนราชการ (กอง) เทศบาลเมืองสระแก้ว ถึงการจัดทำโครงการที่ดำเนินการแล้วเสร็จ และมีการนำเสนอความคืบหน้าของโครงการในที่ประชุมคณะผู้บริหารและหัวหน้าส่วนราชการเป็นประจำทุกเดือน

๑.๒ การติดตามระหว่างดำเนินการ มีการจัดทำโปรแกรมการติดตามในระบบอิเล็กทรอนิกส์เรียกว่า ระบบสารสนเทศเพื่อการวางแผนและประเมินผลขององค์กรปกครองส่วนท้องถิ่น (e-plan) ซึ่งกองวิชาการและแผนงาน โดยเจ้าหน้าที่ผู้รับผิดชอบ จะต้องทำหน้าที่เข้าไปคีย์ในระบบเพื่อให้ทราบความก้าวหน้าคืบหน้าทางโครงการ/กิจกรรม นั้นๆ

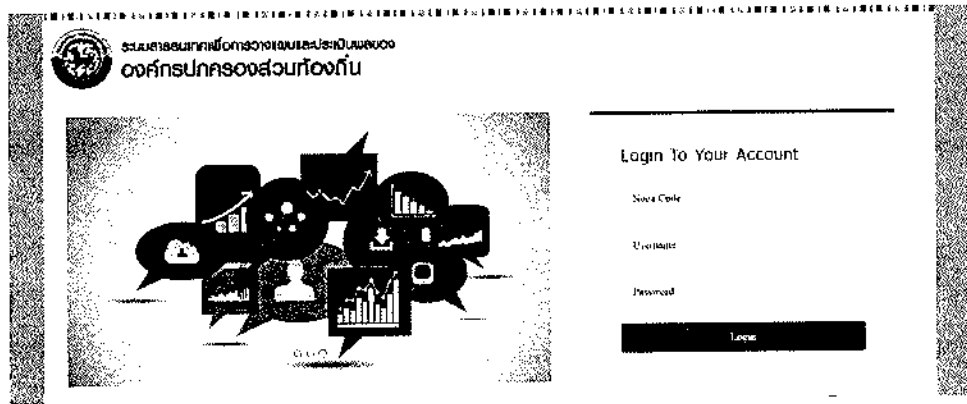

จากภาพแสดงตัวอย่างการเข้าไปใช้งาน
“ระบบสารสนเทศเพื่อการวางแผนและประเมินผลขององค์กรปกครองส่วนท้องถิ่น (e-plan)”

๒. การประเมินผล (Evaluation) โดยแบ่งการประเมินเป็น ๒ ลักษณะได้แก่

๒.๑ การประเมินผลการดำเนินงานรายโครงการ โดยพิจารณาจากความสำเร็จในการดำเนินงานและการใช้งบประมาณในแต่ละโครงการ

๒.๒ การประเมินผลการดำเนินงานตามยุทธศาสตร์การพัฒนา โดยพิจารณาจากความสำเร็จในการดำเนินงานโครงการและการเบิกจ่ายเงินงบประมาณที่ใช้จริงของโครงการที่ได้รับงบประมาณในแต่ละยุทธศาสตร์การพัฒนา โดยนำข้อมูลในแต่ละช่วงเวลามาใช้ ในการวิเคราะห์ความสำเร็จของยุทธศาสตร์การพัฒนาแต่ละด้าน รวมทั้งปัญหาและอุปสรรคที่เกิดขึ้น นำเสนอผู้บริหารเทศบาลเป็นข้อมูลในการวางแผนจัดทำโครงการในปีต่อไป รวมถึงมีการประชาสัมพันธ์ให้ประชาชนทราบปีละหนึ่งครั้ง ได้แก่ ภายในเดือนธันวาคมของทุกปี

๓ การประเมินผลโดยการมีส่วนร่วมจากภาคประชาชน เทศบาลเมืองสระแก้วได้มีการแต่งตั้งคณะกรรมการประเมินผลแผนพัฒนาเทศบาลเมืองสระแก้ว ตามคำสั่งเทศบาลเมืองสระแก้ว ที่ ๒๐/๒๕๖๐ (ลงวันที่ ๒๐ มกราคม ๒๕๖๐) เพื่อเปิดโอกาสให้ภาคประชาชนที่เป็นผู้ทรงคุณวุฒิร่วมเป็นคณะกรรมการฯ เพื่อตรวจสอบติดตามการปฏิบัติราชการ ตามพระราชบัญญัติว่าด้วยการบริหารบ้านเมืองที่ดี พ.ศ.๒๕๔๖ โดยจะนำผลการประเมินที่คณะกรรมการฯ เสนอแนะไปปรับปรุงการปฏิบัติงาน เพื่อตอบสนองความต้องการและการ

แก้ไขปัญหาก็แก่ประชาชนในเขตเทศบาลอย่างต่อเนื่องปีละหนึ่งครั้ง เพื่อให้การพัฒนาเทศบาลบรรลุวิสัยทัศน์ที่วางไว้ “เทศบาลเมืองสระแก้ว เมืองแห่งความน่าอยู่ พัฒนาสู่สังคมคุณภาพ” ต่อไป

๗. ประโยชน์ของการติดตามและประเมินผล

- ๑) ทำรู้ว่าการนำนโยบายไปปฏิบัติมีสมรรถภาพในการจัดการและบริหารมากน้อยเพียงใด
- ๒) เห็นจุดสำคัญที่จะต้องปรับปรุงแก้ไขอย่างชัดเจน ทั้งวัตถุประสงค์ของแผนงาน ขั้นตอนการปฏิบัติ ทรัพยากรที่ต้องใช้ ช่วงเวลาที่จะต้องกระทำให้เสร็จ ซึ่งจะทำให้แผนงานมีความเหมาะสมต่อการนำไปปฏิบัติให้บรรลุวัตถุประสงค์อย่างมีประสิทธิภาพยิ่งขึ้น
- ๓) ทำให้ทราบว่าจำเป็นต้องเปลี่ยนแปลงโครงการอย่างไรบ้างให้เหมาะสม ระดับการเปลี่ยนแปลงมากน้อยแค่ไหน การเปลี่ยนแปลงจะก่อให้เกิดผลกระทบอะไรบ้าง อาทิ เช่น การเปลี่ยนแปลงวัตถุประสงค์บางส่วน การเปลี่ยนแนวทางการปฏิบัติ หรือการเปลี่ยนแปลงหน่วยงานที่รับผิดชอบการนำโครงการไปปฏิบัติ เป็นต้น
- ๔) ทำให้ทราบว่ามาตรการหรือกิจกรรมที่ใช้อยู่มีข้อบกพร่องอะไรบ้าง ข้อบกพร่องดังกล่าวเกิดจากสาเหตุอะไร เพื่อนำมาประมวลผลเพื่อแสวงหาแนวทางแก้ไขปรับปรุงมาตรการใหม่ให้เหมาะสมต่อการนำไปปฏิบัติให้บรรลุวัตถุประสงค์ยิ่งขึ้น
- ๕) ทำให้ทราบว่าขั้นตอนใดบ้างที่มีปัญหาอุปสรรค และปัญหาอุปสรรคเหล่านั้นเกิดจากสาเหตุอะไร เมื่อทราบข้อมูลทั้งหมด การประเมินผลจะเป็นเครื่องมือสำคัญในการปรับปรุงขั้นตอนการทำงานของแผนงานใหม่มีความกระชับชัดเจน เพื่อขจัดปัญหาอุปสรรคที่เกิดขึ้นในแต่ละขั้นตอนให้หมดไป
- ๖) ทำให้ทราบว่าแผนงานที่นำไปปฏิบัติมีจุดแข็ง (strengths) และจุดอ่อน (weaknesses) อะไรบ้าง และจุดอ่อนที่พบเกิดจากสาเหตุอะไรและจะแก้ไขได้อย่างไร เมื่อได้ทำการวิเคราะห์ข้อมูลครบถ้วนแล้ว ผลการวิเคราะห์จะนำไปสู่การพัฒนาแผนงานใหม่มีความเหมาะสม และมีประสิทธิภาพยิ่งขึ้น
- ๗) ทำให้ผู้ให้การสนับสนุนการนำโครงการไปปฏิบัติและผู้สนับสนุนการประเมินผลทราบผลของการนำนโยบายไปปฏิบัติบรรลุวัตถุประสงค์เพียงใด มีปัญหาอุปสรรคที่จะต้องปรับปรุงแก้ไขโครงการหรือไม่ (ผู้สนับสนุนทางการเงินมี ๒ ส่วน คือ ส่วนแรก คือ ผู้สนับสนุนการเงินแก่โครงการ เพื่อให้การนำโครงการไปปฏิบัติประสบผลสำเร็จ และส่วนที่สอง คือ ผู้ให้การสนับสนุนทางการเงินเพื่อทำการประเมินผลโครงการ ทั้งผู้ให้การสนับสนุนการนำโครงการไปปฏิบัติและผู้สนับสนุนทางการเงิน เพื่อทำการประเมินผลต่างๆ)
- ๘) การประเมินจะชี้ให้เห็นว่าแนวความคิดริเริ่มใหม่ในการแก้ไขปัญหาของท้องถิ่นประสบความสำเร็จตามวัตถุประสงค์ที่กำหนดไว้เพียงใด มีปัญหาและอุปสรรคในการดำเนินงานอย่างไรบ้าง และปัญหาอุปสรรคเหล่านี้ได้ผลเพียงใด และหรือจะต้องปรับปรุงในส่วนใดบ้าง
- ๙) การประเมินจะทำให้เกิดความกระชับชัดเจนว่าโครงการใดที่นำไปปฏิบัติแล้วได้ผลดีสมควรจะขยายโครงการให้ครอบคลุมกว้างขวางยิ่งขึ้นหรือโครงการใดมีปัญหาอุปสรรคมากและไม่สอดคล้องกับการแก้ไขปัญหาของสังคมควรจะยุติโครงการเสียเพื่อลดความสูญเสียให้น้อยลง หรือในกรณีที่มีโครงการที่มีลักษณะแข่งขันกันการประเมินผลจะทำให้ทราบว่าโครงการใดมีประสิทธิภาพในการแก้ไขปัญหาของสาธารณชนสมควรสนับสนุนให้ดำเนินการต่อไป ส่วนโครงการที่ไม่ประสบความสำเร็จ หรือให้ผลตอบแทนน้อยกว่ามาก ก็ควรยกเลิกทิ้งเสีย

ส่วนที่ ๒

สรุปผลการติดตามและประเมินผลแผนพัฒนาเทศบาลเมืองสระแก้ว ประจำปีงบประมาณ พ.ศ. ๒๕๖๒

เรื่อง การรายงานผลการดำเนินงานในรอบปีงบประมาณ พ.ศ.๒๕๖๒

ด้วยรัฐธรรมนูญ มาตรา ๒๕๓ กำหนดให้ อปท.สภาท้องถิ่น และผู้บริหารท้องถิ่น เปิดเผยข้อมูลและรายงานผลการดำเนินงานให้ประชาชนทราบ รวมตลอดทั้ง มีกลไกให้ประชาชนในท้องถิ่นมีส่วนร่วมด้วย ประกอบกับระเบียบกระทรวงมหาดไทย

ด้วยระเบียบกระทรวงมหาดไทย ว่าด้วยการจัดทำแผนพัฒนาขององค์กรปกครองส่วนท้องถิ่น (ฉบับที่ ๒) พ.ศ. ๒๕๕๙ ข้อ ๓๐(๕) กำหนดให้ผู้บริหารท้องถิ่นเสนอผลการติดตามและประเมินผลต่อสภาท้องถิ่น และคณะกรรมการ พัฒนาท้องถิ่น พร้อมทั้งประกาศผลการติดตามและประเมินผลแผนพัฒนาให้ประชาชนในท้องถิ่นทราบ ในที่เปิดเผยภายในสิบห้าวันนับแต่วันที่ผู้บริหารท้องถิ่นเสนอผลการติดตามและประเมินผลดังกล่าว และต้องปิดประกาศโดยเปิดเผยไม่น้อยกว่าสามสิบวัน โดยอย่างน้อยปีละสองครั้งภายในเดือนเมษายน และภายในเดือนตุลาคมของทุกปี

ดังนั้นเพื่อการปฏิบัติให้เป็นไปตามเจตนารมณ์ของระเบียบกระทรวงมหาดไทยว่าด้วยการจัดทำแผนพัฒนาองค์กรปกครองส่วนท้องถิ่น เทศบาลเมืองสระแก้ว จึงขอประกาศผลการดำเนินงานการจัดทำงบประมาณ การใช้จ่ายและผลการดำเนินงานรวมทั้งการติดตามและประเมินผลแผนพัฒนาท้องถิ่น ในรอบปีงบประมาณ พ.ศ. ๒๕๖๒ มาเพื่อให้ประชาชนได้มีส่วนร่วมในการตรวจสอบและกำกับการบริหารจัดการเทศบาลเมืองสระแก้ว ดังนี้

ก. **วิสัยทัศน์** ของเทศบาลเมืองสระแก้ว

"เทศบาลเมืองสระแก้ว เมืองแห่งความน่าอยู่ พัฒนาสู่สังคมคุณภาพ"

ข. **พันธกิจ** ของเทศบาลเมืองสระแก้ว

ค. **ยุทธศาสตร์การพัฒนา** ของเทศบาลเมืองสระแก้วได้กำหนดยุทธศาสตร์และแนวทางการพัฒนายุทธศาสตร์ไว้ ๖ ยุทธศาสตร์ ดังนี้

ยุทธศาสตร์ด้านการบริหารและการบริการ

ยุทธศาสตร์ด้านการศึกษา

ยุทธศาสตร์ด้านการสาธารณสุขและสิ่งแวดล้อม

ยุทธศาสตร์ด้านการพัฒนาโครงสร้างพื้นฐาน

ยุทธศาสตร์ด้านพัฒนาการส่งเสริมคุณภาพชีวิตสังคม และชุมชน

ยุทธศาสตร์ด้านสังคมและการมีส่วนร่วมของประชาชน

ง. **การวางแผน**

เทศบาลเมืองสระแก้ว ได้จัดทำแผนยุทธศาสตร์การพัฒนาและแผนพัฒนา ๕ ปี (พ.ศ. ๒๕๖๑-๒๕๖๕) ตามกระบวนการที่บัญญัติไว้ในระเบียบกระทรวงมหาดไทย โดยผ่านการมีส่วนร่วมของประชาชน เช่น การจัดเวทีประชาคม การประชุมกรรมการชุมชน เพื่อรับฟังปัญหาและความต้องการที่แท้จริงของประชาชนในพื้นที่ ก่อนนำมาจัดทำโครงการเพื่อพัฒนาพื้นที่ ที่บรรจุไว้ในแผนพัฒนา ๕ ปี ต่อไป

เทศบาลเมืองสระแก้ว ได้ประกาศใช้แผนพัฒนา ๕ ปี (พ.ศ. ๒๕๖๑-๒๕๖๕) เมื่อวันที่ ๑๔ มิถุนายน ๒๕๖๒ โดยได้กำหนดโครงการที่จะดำเนินการตามแผนพัฒนา ๕ ปี (พ.ศ. ๒๕๖๑-๒๕๖๕)

ยุทธศาสตร์	2562		2563		2564	
	จำนวน	งบประมาณ	จำนวน	งบประมาณ	จำนวน	งบประมาณ
ยุทธศาสตร์ด้านการบริหารและการบริการ	36	7,211,250.00	36	6,857,750.00	35	6,407,750.00
ยุทธศาสตร์ด้านการศึกษา	51	90,100,125.00	45	92,949,420.00	44	103,406,520.00
ยุทธศาสตร์ด้านการสาธารณสุขและสิ่งแวดล้อม	29	13,578,000.00	30	13,533,000.00	29	13,893,000.00
ยุทธศาสตร์ด้านการพัฒนาโครงสร้างพื้นฐาน	57	69,658,000.00	35	49,519,000.00	18	71,007,000.00
ยุทธศาสตร์ด้านการพัฒนาการส่งเสริมคุณภาพชีวิตสังคมและชุมชน	6	19,826,000.00	7	24,506,000.00	6	23,186,000.00
ยุทธศาสตร์ด้านสังคมและการมีส่วนร่วมของประชาชน	18	3,045,000.00	17	3,025,000.00	17	3,025,000.00
รวม	197	203,418,375.00	170	190,390,170.00	149	220,925,270.00

แผนภูมิแสดงจำนวนโครงการ การจัดทำแผน ๔ ปี เปรียบเทียบตามยุทธศาสตร์

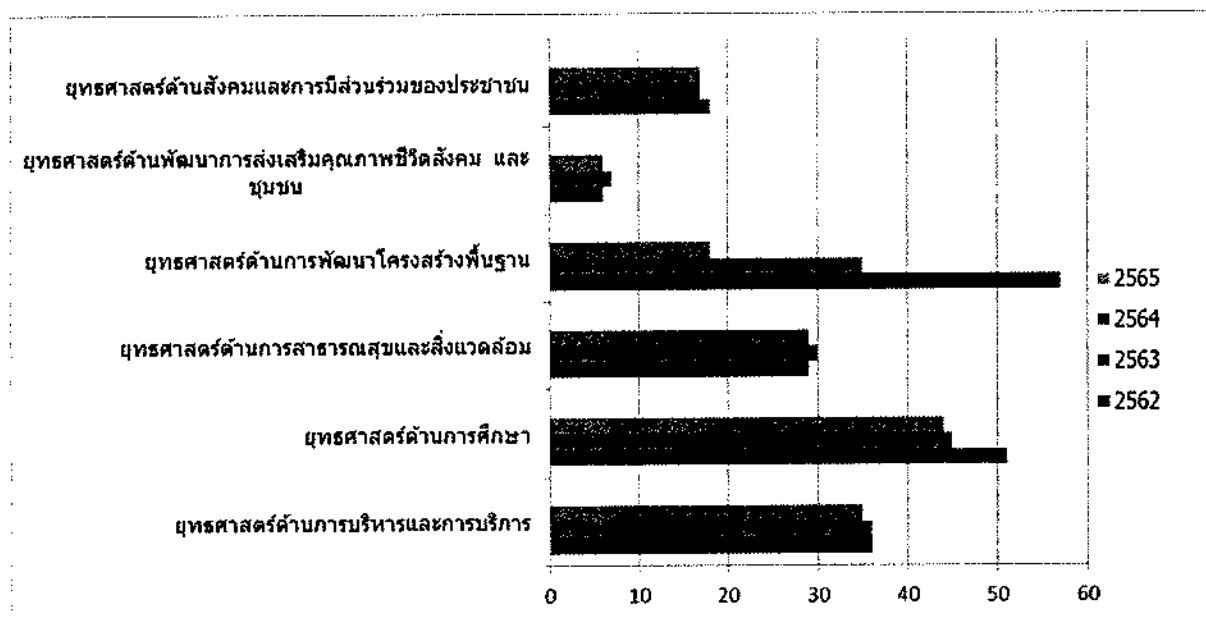

แผนภูมิแสดงมูลค่าโครงการ การจัดทำแผน ๔ ปี
เปรียบเทียบตามยุทธศาสตร์

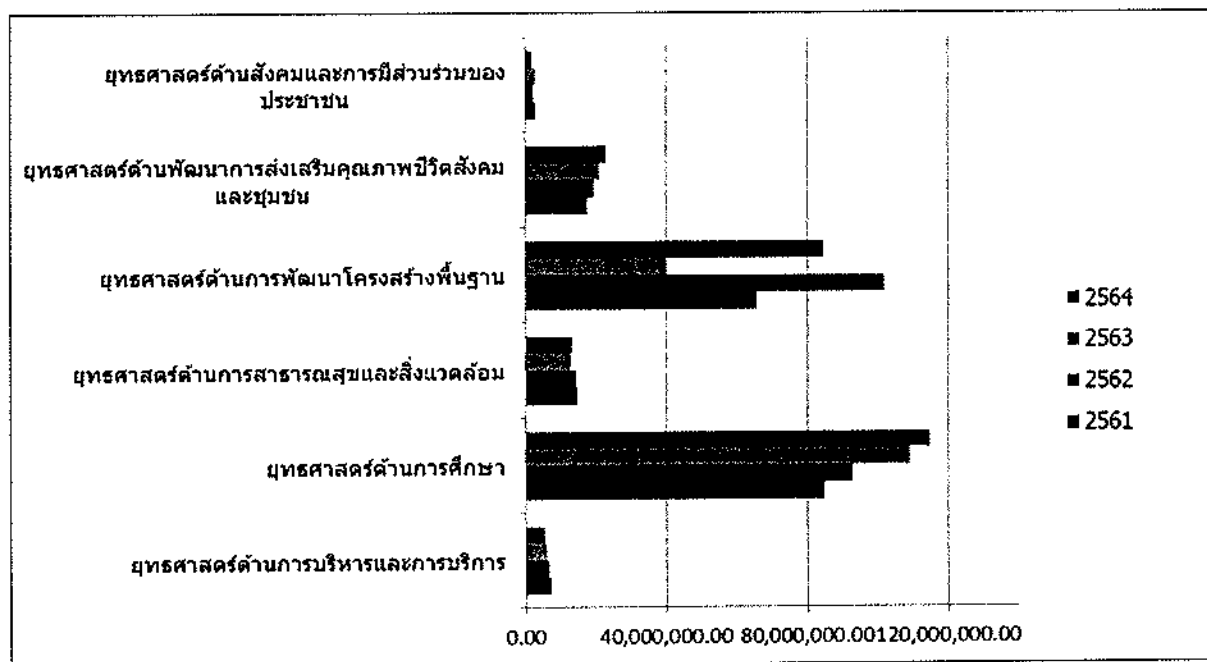

จ. การจัดจ้างประมาณ

ผู้บริหารเทศบาลเมืองสระแก้ว ได้ประกาศใช้ข้อมูลยุติงบประมาณ เมื่อวันที่ ๒๘ สิงหาคม ๒๕๖๑ โดยมีโครงการที่บรรจุอยู่ในข้อมูลยุติงบประมาณ จำนวน ๑๕๐ โครงการ งบประมาณ ๑๓๒,๘๐๙,๑๓๐ บาท สามารถจำแนกตามยุทธศาสตร์ ได้ดัง

ยุทธศาสตร์	โครงการ	งบประมาณตามข้อมูลยุติ
ยุทธศาสตร์ด้านการบริหารและการบริการ	๓๓	๖,๔๗๙,๒๕๐.๐๐
ยุทธศาสตร์ด้านการศึกษา	๒๖	๕๔,๒๘๕,๕๘๐.๐๐
ยุทธศาสตร์ด้านการสาธารณสุขและสิ่งแวดล้อม	๒๑	๑๑,๙๒๘,๐๐๐.๐๐
ยุทธศาสตร์ด้านการพัฒนาโครงสร้างพื้นฐาน	๕๐	๓๖,๙๒๒,๐๐๐.๐๐
ยุทธศาสตร์ด้านการพัฒนาการส่งเสริมคุณภาพชีวิตสังคม และชุมชน	๖	๒๐,๓๒๑,๐๐๐.๐๐
ยุทธศาสตร์ด้านสังคมและการมีส่วนร่วมของประชาชน	๑๔	๒,๘๗๓,๓๐๐.๐๐
รวม	๑๕๐	๑๓๒,๘๐๙,๑๓๐.๐๐

แผนภูมิแสดงจำนวนโครงการ ที่ได้รับจัดสรรงบประมาณ
เปรียบเทียบตามยุทธศาสตร์

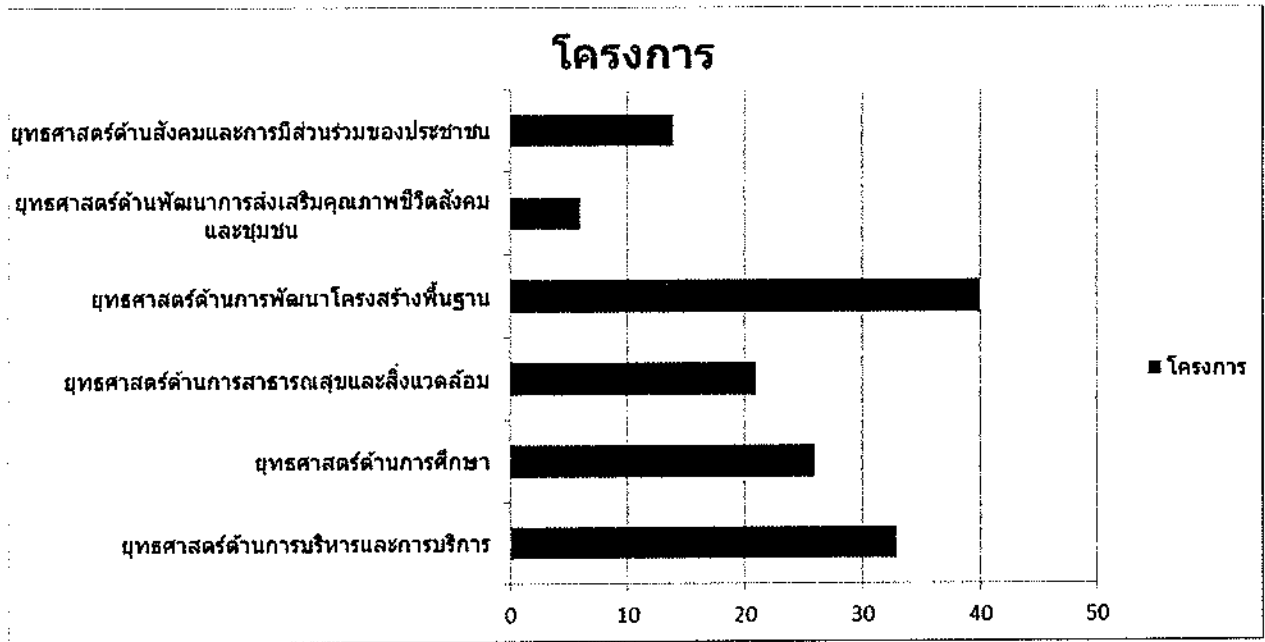

แผนภูมิแสดงจำนวนโครงการ ที่ได้รับจัดสรรงบประมาณ
เปรียบเทียบตามยุทธศาสตร์

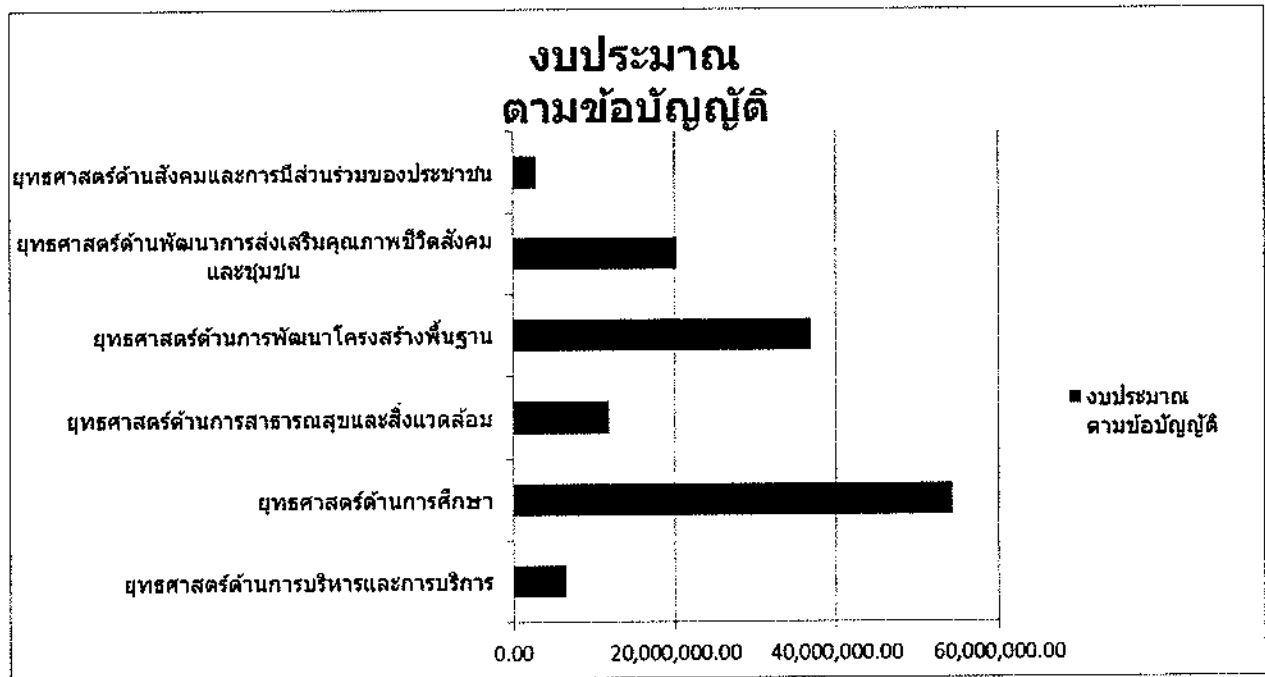

รายละเอียดโครงการพัฒนาท้องถิ่นในข้อบัญญัติงบประมาณ เทศบาลเมืองสระแก้ว มีดังนี้

	ยุทธศาสตร์	โครงการ	แหล่งที่มา งบประมาณ	จำนวนงบประมาณ	วัตถุประสงค์	ผลผลิต
๑.	ยุทธศาสตร์ ด้านการ บริหารและ การบริการ	จ้างเหมาบริการ จัดทำฐานข้อมูลงาน พัฒนาชุมชน		๑๓๘,๐๐๐.๐๐	เพื่อนำข้อมูลไปใช้ ในการทำแผนฯ และการปฏิบัติงาน ด้านพัฒนาชุมชน	จัดทำข้อมูลชุมชน,กลุ่ม, องค์กร,เครือข่าย
๒.	ยุทธศาสตร์ ด้านการ บริหารและ การบริการ	จ้างเหมาบริการ จัดทำฐานข้อมูลงาน สังคมสงเคราะห์		๑๓๘,๐๐๐.๐๐	-เพื่อนำข้อมูลไปใช้ ในการวางแผน และการปฏิบัติงาน ด้านสังคม สงเคราะห์ -เพื่อ ดำเนินการจัดทำ ฐานข้อมูลผู้สูงอายุ ผู้พิการ และผู้ป่วย เอดส์	จัดทำข้อมูลผู้สูงอายุ/ผู้ พิการ/ผู้ป่วยเอดส์
๓.	ยุทธศาสตร์ ด้านการ บริหารและ การบริการ	จ้างเหมาบริการ ตรวจสอบระบบ เครื่องจักรกลใน ศูนย์กำจัดขยะมูล ฝอยและสิ่งปฏิกูล แบบครบวงจร เทศบาลเมือง สระแก้ว		๑๓๘,๐๐๐.๐๐	๑. เพื่อช่วยยืดอายุ การใช้งานของ เครื่องจักรกล ๒. เพื่อเพิ่ม ประสิทธิภาพการ ทำงานของ เครื่องจักรกล ๓. เพื่อให้ เครื่องจักรกลอยู่ ในสภาพที่พร้อมใช้ งานตลอดเวลา	จ้างเหมาบริการ ตรวจสอบระบบ เครื่องจักรกลในศูนย์ กำจัดขยะมูลฝอยฯ
๔.	ยุทธศาสตร์ ด้านการ บริหารและ การบริการ	จ้างเหมาบริการเก็บ ข้อมูลไฟฟ้า สาธารณะในเขต เทศบาลเมือง สระแก้ว		๒๑๖,๐๐๐.๐๐	เพื่อให้มีข้อมูลใน การวางแผนซ่อม บำรุงไฟฟ้า สาธารณะในเขต เทศบาลเมือง สระแก้ว	จ้างเหมาบริการเก็บ ข้อมูลไฟฟ้าสาธารณะใน เขตเทศบาล
๕.	ยุทธศาสตร์ ด้านการ บริหารและ	จ้างเหมาบริการ สำรวจเก็บข้อมูล ถนนสาธารณะ		๑๓๘,๐๐๐.๐๐	เพื่อให้มีข้อมูลใน การวางแผนซ่อม บำรุงถนน	จ้างเหมาบริการสำรวจ เก็บข้อมูลถนนสาธารณะ ในเขตเทศบาลเมือง

	การบริการ	ภายในเขตเทศบาล เมืองสระแก้ว			สาธารณะ ในเขต เทศบาลเมือง สระแก้ว	สระแก้ว
๖.	ยุทธศาสตร์ ด้านการ บริหารและ การบริการ	ฝึกอบรมสัมมนา และทัศนศึกษา งานในประเทศและ/ หรือต่างประเทศ		๔๕๐,๐๐๐.๐๐	-เพื่อส่งเสริมการ บริหารราชการ ตามหลักธรรมาภิ บาล ต่อต้านการ ทุจริตและพัฒนา เครือข่าย -เพื่อ เตรียมความพร้อม ในการเป็นต้นแบบ ด้านการต่อต้าน ทุจริต -เพื่อ เสริมสร้างและ ปรับปรุงกลไกใน การตรวจสอบ อปท. เพื่อต้านการ ทุจริต	นายกเทศมนตรี ประธานสภา รองนายกฯ สมาชิกสภาฯ ที่ปรึกษาฯ เลขาฯ พนักงานเทศบาล ลูกจ้างประจำ พนักงาน จ้าง ผู้บริหารสถานศึกษา และผู้ปฏิบัติงานฝ่าย สนับสนุนการสอนและ เจ้าหน้าที่ที่เกี่ยวข้อง จำนวน ๑๐๐ คน
๗.	ยุทธศาสตร์ ด้านการ บริหารและ การบริการ	จัดงานวันเทศบาล		๑๐,๐๐๐.๐๐	เพื่อเผยแพร่ ประชาสัมพันธ์ให้ ประชาชนได้ทราบ ความสำคัญของ วันเทศบาล และ เห็นถึงความสำคัญ ของกรมส่งเสริม การปกครอง ท้องถิ่น	จัดกิจกรรมต่างๆ เช่น ทำบุญตักบาตร ถวาย ภัตตาหารเพล พัฒนาทำ ความสะอาดห้อง ปฏิบัติงานและบริเวณ สวนสาธารณะ จัดบอร์ด แสดงผลงาน โดย ผู้เข้าร่วมกิจกรรม ประกอบด้วย คณะ ผู้บริหารเทศบาล สมาชิก สภาเทศบาล พนักงานใน สังกัดเทศบาล รวมทั้ง ประชาชนไม่น้อยกว่า ๑๒๐ คน
๘.	ยุทธศาสตร์ ด้านการ บริหารและ การบริการ	จ้างเหมาบริการงาน รักษาความ ปลอดภัย ศาลหลักเมือง จังหวัดสระแก้ว		๑๐๘,๐๐๐.๐๐	เพื่อป้องกันและ รักษาความ ปลอดภัย ศาลหลักเมือง จังหวัดสระแก้ว	จ้างเหมาบริการงาน รักษาความปลอดภัย ศาลหลักเมืองจังหวัด สระแก้ว พื้นที่รวม ๑๒,๘๑๐ ตารางเมตร

					และทรัพย์สินของทางราชการอื่นๆที่อยู่ในบริเวณศาลหลักเมืองจังหวัดสระแก้ว	
๙.	ยุทธศาสตร์ด้านการบริหารและการบริการ	จ้างเหมาบริการงานรักษาความปลอดภัยสวนสาธารณะสระแก้ว-สระขวัญ		๑๐๘,๐๐๐.๐๐	เพื่อป้องกันและรักษาความปลอดภัยสวนสาธารณะสระแก้ว-สระขวัญและทรัพย์สินส่วนราชการที่อยู่ในบริเวณสวนสาธารณะ	จ้างเหมาบริการงานรักษาความปลอดภัยและดูแลทรัพย์สินต่างๆภายในบริเวณสวนสาธารณะสระแก้ว-สระขวัญ พื้นที่ประมาณ ๗๕ ไร่ (๑๒๐,๐๐๐ ตารางเมตร)
๑๐.	ยุทธศาสตร์ด้านการบริหารและการบริการ	จ้างเหมาบริการงานรักษาความสะอาดอาคารสำนักงานเทศบาลเมืองสระแก้ว		๓๗๘,๐๐๐.๐๐	เพื่อดูแลรักษาความสะอาดอาคารสำนักงานเทศบาลเมืองสระแก้ว	จ้างเหมาบริการดูแลทำความสะอาดอาคารสำนักงานเทศบาลเมืองสระแก้ว พื้นที่ชั้นที่ ๑ ประมาณ ๑,๐๕๐ ตารางเมตร พื้นที่ชั้นที่ ๒ ประมาณ ๑,๐๕๐ ตารางเมตร พื้นที่ชั้นที่ ๓ ประมาณ ๑,๐๕๐ ตารางเมตร
๑๑.	ยุทธศาสตร์ด้านการบริหารและการบริการ	จ้างเหมาบริการงานพัฒนาบุคคล		๑๘๐,๐๐๐.๐๐	เพื่อเพิ่มประสิทธิภาพในการปฏิบัติงานให้กับบุคลากรและเพื่อให้บุคลากรในหน่วยงานสามารถดึงศักยภาพของตนเองมาใช้ในการปฏิบัติงานและการบริการประชาชนได้อย่างมีประสิทธิภาพ	จ้างเหมาบริการงานพัฒนาบุคคลดังนี้ -ทำแบบประเมินความต้องการฝึกอบรมของบุคลากร -ดำเนินการประเมิน/สรุปผลการประเมินความต้องการฝึกอบรมของบุคลากร -จัดทำแผนพัฒนาผู้บริหารเทศบาล สมาชิกสภาเทศบาล พนักงานเทศบาล ลูกจ้างประจำและพนักงานจ้าง

๑๒.	ยุทธศาสตร์ด้านการบริหารและการบริการ	จ้างเหมาบริการงานบันทึกข้อมูลงานธุรการ		๑๓๘,๐๐๐.๐๐	เพื่อแบ่งเบาภาระงานในหน้าที่ด้านการบันทึกข้อมูลและสนับสนุนการปฏิบัติงานของพนักงานเทศบาลในการธุรการ ให้เกิดประสิทธิภาพและประสิทธิผลมากยิ่งขึ้น	จ้างเหมาบริการงานบันทึกข้อมูลธุรการ ดังนี้ -บันทึกข้อมูลในระบบข้อมูลกลาง อปท. -บันทึกข้อมูลในระบบ e-Laas -บันทึกข้อมูลเอกสารที่นำเข้า-ออกห้องผู้บริหารทุกวัน ฯลฯ
๑๓.	ยุทธศาสตร์ด้านการบริหารและการบริการ	จ้างเหมาบริการงานบันทึกข้อมูลงานกิจการสภา		๑๓๘,๐๐๐.๐๐	เพื่อแบ่งเบาภาระงานในหน้าที่ด้านการบันทึกข้อมูลและสนับสนุนการปฏิบัติงานของพนักงานเทศบาลในงานกิจการสภาให้เกิดประสิทธิภาพและประสิทธิผลมากยิ่งขึ้น	จ้างเหมาบริการงานบันทึกข้อมูลงานกิจการสภา ดังนี้ -บันทึกข้อมูลระบบข้อมูลเลือกตั้งผู้บริหาร สมาชิกสภาเทศบาล -จัดทำทะเบียนประวัติของผู้บริหารและสมาชิกสภาเทศบาล -จัดทำงานประสานงานส่วนราชการและกิจการอื่นของสภาเทศบาล -ดำเนินการต่างๆ เกี่ยวกับการประชุมสภาเทศบาล เมืองสระแก้ว
๑๔.	ยุทธศาสตร์ด้านการบริหารและการบริการ	สมทบกองทุนสวัสดิการชุมชน		๒๐๐,๗๕๐.๐๐	เพื่อให้กองทุนฯ มีเงินสำหรับช่วยเหลือสมาชิกกองทุนฯ ที่เจ็บป่วย ,เสียชีวิต ,คลอดบุตร ,บวช ,ชราภาพ	สนับสนุนงบประมาณให้กองทุนสวัสดิการชุมชน ๑ กองทุน
๑๕.	ยุทธศาสตร์ด้านการบริหารและการบริการ	จ้างเหมาบริการงานบันทึกข้อมูลงานทะเบียนราษฎร		๑๓๘,๐๐๐.๐๐	เพื่อแบ่งเบาภาระงานในหน้าที่ด้านการบันทึกข้อมูลและสนับสนุนการปฏิบัติงานของพนักงานเทศบาล	จ้างเหมาบริการงานบันทึกข้อมูลงานทะเบียนราษฎร ดังนี้ -บันทึกข้อมูลผู้มารับบริการตามคู่มือประชาชนของงานทะเบียนราษฎร -บันทึก

					ในงานทะเบียน ราษฎร ให้เกิด ประสิทธิภาพและ ประสิทธิผลยิ่งขึ้น	ข้อมูลผู้มารับบริการตาม คู่มือประชาชนของงาน บัตรประจำตัวประชาชน -บันทึกข้อมูลอื่นๆ ที่ เกี่ยวข้องกับการทะเบียน ราษฎรและงานบัตร ประจำตัวประชาชนทุก ประเภทลงใน คอมพิวเตอร์
๑๖.	ยุทธศาสตร์ ด้านการ บริหารและ การบริการ	จ้างเหมาบริการ บันทึกข้อมูลการ จัดซื้อจัดจ้างระบบ สารสนเทศ		๑๓๘,๐๐๐.๐๐	เพื่อเพิ่ม ประสิทธิภาพของ งานพัสดุและ ทรัพย์สิน ในด้าน ข้อมูลระบบ สารสนเทศ	จ้างเหมาบริการเพื่อ บันทึกข้อมูลการจัดซื้อ จัดจ้างทุกประเภทลงใน ระบบสารสนเทศ กรม ส่งเสริมการปกครอง ท้องถิ่นให้เป็นปัจจุบัน จำนวน ๑ คน
๑๗.	ยุทธศาสตร์ ด้านการ บริหารและ การบริการ	จ้างเหมาบริการ บันทึกจัดทำ ฐานข้อมูลงานแผนที่ และทะเบียน ทรัพย์สินระบบ สารสนเทศ		๑๓๘,๐๐๐.๐๐	เพื่อเพิ่ม ประสิทธิภาพของ งานแผนที่และ ทะเบียนทรัพย์สิน ในด้านของข้อมูล ในระบบ สารสนเทศ	จ้างเหมาบริการเพื่อ บันทึกข้อมูลทุกประเภท ที่เกี่ยวข้องกับงานแผนที่ และทะเบียนทรัพย์สินลง ในระบบสารสนเทศ ของ กรมส่งเสริมการปกครอง ท้องถิ่นให้เป็นปัจจุบัน จำนวน ๑ คน
๑๘.	ยุทธศาสตร์ ด้านการ บริหารและ การบริการ	จ้างเหมาบริการ จัดทำเอกสารและ บันทึกข้อมูล ทะเบียนทรัพย์สินที่ เกี่ยวกับงานพัสดุ		๑๐๘,๐๐๐.๐๐	เพื่อเพิ่ม ประสิทธิภาพงาน พัสดุและทรัพย์สิน ในการควบคุม เอกสารอย่างมี ระบบ และ ทรัพย์สินต่างๆ มี การบันทึก รายละเอียดลงคุม ไว้ในทะเบียน ทรัพย์สิน	จ้างเหมาบริการจัดทำ เอกสารงานพัสดุให้เป็น หมวดหมู่ และบันทึก ข้อมูลทะเบียนทรัพย์สิน ทุกประเภท จำนวน ๑ คน
๑๙.	ยุทธศาสตร์	จ้างเหมาบริการ		๑๐๘,๐๐๐.๐๐	เพื่อเพิ่ม	จ้างเหมาบริการเพื่อ

	ด้านการบริหารและการบริการ	บันทึกทะเบียนคุมผู้ชำระภาษี			ประสิทธิภาพในการจัดเก็บรายได้และมีข้อมูลของผู้มาชำระภาษีครบถ้วน	บันทึกข้อมูลต่างๆ ของผู้ชำระภาษีทุกประเภทลงในทะเบียนคุม จำนวน ๑ คน
๒๐.	ยุทธศาสตร์ด้านการบริหารและการบริการ	ประชุมประชาคมท้องถิ่นเพื่อการจัดทำแผนพัฒนาท้องถิ่น		๕๐,๐๐๐.๐๐	เพื่อรวบรวมปัญหาความต้องการของประชาชนในท้องถิ่นที่เกินศักยภาพของชุมชนมาจัดทำแผนพัฒนาท้องถิ่น	ดำเนินการจัดประชุมประชาคมท้องถิ่นเพื่อรับทราบปัญหาความต้องการของประชาชนครบทุกชุมชน
๒๑.	ยุทธศาสตร์ด้านการบริหารและการบริการ	จัดทำวารสารรายงานแสดงผลการปฏิบัติงานเทศบาลเมืองสระแก้ว		๑๐๐,๐๐๐.๐๐	เพื่อเป็นข้อมูลในการติดต่อประสานงานของประชาชน ส่วนราชการต่างๆ	จัดทำวารสารรายงานแสดงผลการปฏิบัติงานของเทศบาลเมืองสระแก้ว
๒๒.	ยุทธศาสตร์ด้านการบริหารและการบริการ	จ้างเหมาบริการผลิตสื่อมัลติมีเดีย		๑๓๘,๐๐๐.๐๐	เพื่อประชาสัมพันธ์ข้อมูลข่าวสารกิจกรรมโครงการผลงานของเทศบาลและเรื่องราวต่างๆ เหตุการณ์ปัจจุบันที่มีประโยชน์จากภายในและภายนอกเทศบาลเมืองสระแก้ว เผยแพร่ไปยังส่วนราชการองค์กรปกครองส่วนท้องถิ่นอื่น หน่วยงานชุมชนและประชาชนได้รับรู้ข้อมูลข่าวสาร	จ้างเหมาบริการผลิตสื่อมัลติมีเดีย ดังนี้ ๑. ดำเนินการจัดทำ Spot ข้อมูลข่าวสารต่างๆ เพื่อเผยแพร่ประชาสัมพันธ์ข่าวกิจกรรมโครงการต่างๆของเทศบาลเมืองสระแก้ว ๒. ดำเนินการนำเสนอเผยแพร่ข้อมูลข่าวสารผ่าน Web site ของเทศบาล (www.sakaecity.go.th) และ Facebook เทศบาล

๒๓.	ยุทธศาสตร์ด้านการบริหารและการบริการ	จ้างเหมาบริการจัดเก็บข้อมูล บันทึกระบบสารสนเทศเกี่ยวกับงบประมาณ		๑๓๘,๐๐๐.๐๐	เพื่อเพิ่มประสิทธิภาพของงานงบประมาณในระบบสารสนเทศของเทศบาลเมืองสระแก้ว	จ้างเหมาบริการจัดเก็บข้อมูล บันทึกระบบสารสนเทศเกี่ยวกับงานงบประมาณ
๒๔.	ยุทธศาสตร์ด้านการบริหารและการบริการ	จ้างเหมาบริการคัดลอกข้อมูลที่ติดสำรวจภาคสนามและปรับข้อมูลทะเบียนทรัพย์สิน		๑๘๐,๐๐๐.๐๐	เพื่อเพิ่มประสิทธิภาพของงานแผนที่ภาษีและทะเบียนทรัพย์สิน ในด้านการปรับปรุงข้อมูลให้ถูกต้องและเป็นปัจจุบันครอบคลุมและทั่วถึง	จ้างเหมาบริการคัดลอกข้อมูลที่ติดสำรวจภาคสนามและปรับข้อมูลทะเบียนทรัพย์สิน
๒๕.	ยุทธศาสตร์ด้านการบริหารและการบริการ	ปรับปรุงห้องประชาสัมพันธ์เทศบาลเมืองสระแก้ว		๔๔๘,๐๐๐.๐๐	เพื่อปรับปรุงห้องประชาสัมพันธ์ให้มีความสวยงามเป็นระเบียบเรียบร้อย และทันสมัย	ปรับปรุงห้องประชาสัมพันธ์เทศบาลเมืองสระแก้ว ชั้น ๑ ตามแบบแปลนที่กำหนด
๒๖.	ยุทธศาสตร์ด้านการบริหารและการบริการ	จ้างเหมาบริการงานรักษาความสะอาดอาคารอเนกประสงค์เพื่อการกีฬาและสันนทาการเทศบาลเมืองสระแก้ว		๒๕๒,๐๐๐.๐๐	เพื่อดูแลรักษาความสะอาดอาคารอเนกประสงค์เพื่อการกีฬาและสันนทาการเทศบาลเมืองสระแก้ว	จ้างเหมาบริการดูแลทำความสะอาดอาคารอเนกประสงค์เพื่อการกีฬาและสันนทาการเทศบาลเมืองสระแก้ว จำนวน ๑ หลัง
๒๗.	ยุทธศาสตร์ด้านการบริหารและการบริการ	ฝึกอบรมและพัฒนาศักยภาพอาสาสมัครท้องถิ่นรักษ์โลก (อถล.) เทศบาลเมืองสระแก้ว		๗๐๐,๐๐๐.๐๐	เพื่อปลูกฝังและสร้างจิตสำนึกรักษ์สิ่งแวดล้อมให้กับประชาชนทุกกลุ่มวัย	เพื่ออาสาสมัครท้องถิ่นรักษ์โลก (อถล.) ได้รับความรู้การพัฒนาศักยภาพการรักษ์สิ่งแวดล้อม จำนวน ๒๔๐ คน
๒๘.	ยุทธศาสตร์	ปรับปรุงรถบรรทุก		๕๐๐,๐๐๐.๐๐	เพื่อยืดอายุการใช้	ปรับปรุงรถบรรทุกขยะ

	ด้านการ บริหารและ การบริการ	ขยะ ทะเบียน ๘๐- ๘๕๘๔ สระแก้ว เสนอโดยชุมชนเมือง ย่อยที่ ๒๐ (บ้าน สระแก้ว-สระขวัญ ๒)			งานของรถบรรทุก รถบรรทุกขยะ ทะเบียนขยะให้นาน ขึ้น รวมทั้งเพิ่ม ประสิทธิภาพใน การปฏิบัติงาน	ทะเบียน ๘๐-๘๕๘๔ สระแก้ว
๒๙.	ยุทธศาสตร์ ด้านการ บริหารและ การบริการ	จ้างเหมาบริการขับ รถชุดดินตะขาบ ใน ศูนย์กำจัดขยะมูล ฝอย เทศบาลเมือง สระแก้ว		๔๕,๐๐๐.๐๐	เพื่อตัดขยะ ตัดดิน เพื่อการฝังกลบ ตามหลัก สุขาภิบาล และ บำรุงดูแลรักษา	จ้างเหมาบริการขับรถชุด ดินตะขาบ ทะเบียน ตค ๔๔๗๖ สระแก้ว
๓๐.	ยุทธศาสตร์ ด้านการ บริหารและ การบริการ	ปรับปรุงประตูรั้ว สำนักงานเทศบาล เมืองสระแก้ว		๔๕๐,๐๐๐.๐๐	เพื่อปรับปรุง เปลี่ยนประตูรั้ว สำนักงานเทศบาล เมืองสระแก้ว ทดแทนของเดิมที่ ชำรุดและ เสื่อมสภาพให้มี สภาพดี สวยงาม และได้มาตรฐาน	ติดตั้งเปลี่ยนประตูรั้ว ทางเข้า-ทางออก สำนักงานเทศบาลเมือง สระแก้ว จากเดิมประตู เหล็กเป็นประตูสแตน เลสตามแบบแปลน เทศบาลเมืองสระแก้ว
๓๑.	ยุทธศาสตร์ ด้านการ บริหารและ การบริการ	จ้างเหมาบริการ ผู้ช่วยนายช่าง สำรวจ		๑๐๓,๕๐๐.๐๐	เพื่อช่วยสำรวจ ถนนสาธารณะให้ ครอบคลุมพื้นที่ใน เขตเทศบาลเมือง สระแก้ว	จ้างเหมาบริการผู้ช่วย นายช่างสำรวจ
๓๒.	ยุทธศาสตร์ ด้านการ บริหารและ การบริการ	จ้างเหมาบริการ จัดเก็บรวบรวม ข้อมูลอาคารภายใน เขตเทศบาลเมือง สระแก้ว		๘๑,๐๐๐.๐๐	เพื่อจัดเก็บ รวบรวมข้อมูล อาคารที่เกี่ยวข้อง กับการใช้ ประโยชน์ที่ดินใน เขตเทศบาลเมือง สระแก้ว	จ้างเหมาบริการจัดเก็บ รวบรวมข้อมูลอาคาร ภายในเขตเทศบาลเมือง สระแก้ว
๓๓.	ยุทธศาสตร์ ด้านการ บริหารและ การบริการ	จ้างเหมาบริการการ ปฏิบัติงานประจำ ศูนย์ปฏิบัติการ ป้องกันและ		๑๓๕,๐๐๐.๐๐	เพื่อให้มีผู้ช่วย เหลือการ ปฏิบัติงานในศูนย์ ปฏิบัติการป้องกัน	จ้างเหมาบริการ ๑ คน

		ปราบปรามยาเสพติด เทศบาลเมืองสระแก้ว(ศป.ป.ทม.สก) และกองทุนหลักประกันสุขภาพในระดับท้องถิ่นหรือพื้นที่เทศบาลเมืองสระแก้ว เสนอโดย ชุมชนเมืองย่อยที่ ๕ ชุมชนเมืองย่อยที่ ๗			และปราบปรามยาเสพติดเทศบาลเมืองสระแก้ว (ศป.ปส.ทม.สก) และงานกองทุนหลักประกันสุขภาพในระดับท้องถิ่นหรือพื้นที่เทศบาลเมืองสระแก้วให้เป็นไปด้วยความเรียบร้อย รวดเร็วและมีประสิทธิภาพเพิ่มขึ้น	
๓๔.	ยุทธศาสตร์ด้านการศึกษา	จ้างเหมาบริการครูผู้ทำการสอนรายวิชาภาษาไทย ระดับประถมศึกษา โรงเรียนเทศบาล ๑ (หนองกะพ้ออนุสรณ์)		๑,๘๐๐,๐๐๐.๐๐	เพื่อส่งเสริมและพัฒนานักเรียนชั้น ๑-๓ ให้อ่านออกเขียนได้ตามเกณฑ์มาตรฐานหลักสูตร	จ้างเหมาบริการครูผู้ทำการสอนรายวิชาภาษาไทย ระดับประถมศึกษาปีที่ ๑-๓ โรงเรียนเทศบาล ๑ (หนองกะพ้ออนุสรณ์)
๓๕.	ยุทธศาสตร์ด้านการศึกษา	จ้างเหมาบริการครูผู้ทำการสอนรายวิชาภาษาอังกฤษ ระดับประถมศึกษา ปีที่ ๑-๖ โรงเรียนเทศบาล ๑ (หนองกะพ้ออนุสรณ์)		๑๘๐,๐๐๐.๐๐	เพื่อพัฒนาพื้นฐานการใช้ภาษาต่างประเทศ (ภาษาอังกฤษ) ให้กับนักเรียนได้ถูกต้อง ได้มาตรฐานและเป็นสากล นำไปสู่การเรียนรู้ที่มีประสิทธิภาพในอนาคต	จ้างเหมาบริการครูผู้ทำการสอนรายวิชาภาษาอังกฤษ ระดับประถมศึกษาปีที่ ๑-๖ โรงเรียนเทศบาล ๑ (หนองกะพ้ออนุสรณ์)
๓๖.	ยุทธศาสตร์ด้านการศึกษา	จ้างเหมาบริการจัดทำข้อมูลสารสนเทศ ประจำโรงเรียนเทศบาล ๑		๑๐๘,๐๐๐.๐๐	เพื่อจัดทำข้อมูลและระบบสารสนเทศและจัดทำข้อมูลใน	จ้างเหมาบริการจัดทำข้อมูลสารสนเทศ ประจำโรงเรียนเทศบาล ๑ (หนองกะพ้ออนุสรณ์)

		(หนองกะพ้อ อนุสรณ์)			โปรแกรมระบบ ฐานข้อมูล สารสนเทศ (SIS) ให้เป็นปัจจุบัน	
๓๗.	ยุทธศาสตร์ ด้าน การศึกษา	จ้างเหมาบริการ รักษาความสะอาด อาคารเรียน ล้อม และบริเวณพื้นที่ อาคารระดับอนุบาล ประจำโรงเรียน เทศบาล ๑ (หนอง กะพ้ออนุสรณ์)		๑๐๘,๐๐๐.๐๐	เพื่อรักษาความ สะอาดบริเวณ พื้นที่ จัดการเรียน การสอน สร้าง สุขอนามัยและส ภาพแวดล้อมที่ดี	จ้างเหมาบริการรักษา ความสะอาดอาคารเรียน ล้อม และบริเวณพื้นที่ อาคารระดับอนุบาล ประจำโรงเรียนเทศบาล ๑ (หนองกะพ้ออนุสรณ์)
๓๘.	ยุทธศาสตร์ ด้าน การศึกษา	จ้างเหมาบริการครู เอกคณิตศาสตร์ ประจำโรงเรียน เทศบาล ๒ (บ้านลัด กะสัง)		๑๘๐,๐๐๐.๐๐	เพื่อส่งเสริม สนับสนุนการจัด การศึกษาให้ นักเรียนมีความรู้ ความเข้าใจ ใน วิชาคณิตศาสตร์	จ้างเหมาบริการครูเอก คณิตศาสตร์ประจำ โรงเรียนเทศบาล ๒ (บ้านลัดกะสัง)
๓๙.	ยุทธศาสตร์ ด้าน การศึกษา	จ้างเหมาบริการพี่ เลี้ยงระดับปฐมวัย ประจำโรงเรียน เทศบาล ๒ (บ้านลัด กะสัง)		๒๑๖,๐๐๐.๐๐	เพื่อเพิ่ม ประสิทธิภาพใน การจัดการเรียน การสอนให้ความ คล่องตัว	จ้างเหมาบริการพี่เลี้ยง ระดับปฐมวัย ประจำ โรงเรียนเทศบาล ๒ (บ้านลัดกะสัง)
๔๐.	ยุทธศาสตร์ ด้าน การศึกษา	จ้างเหมาบริการทำ ความสะอาดประจำ โรงเรียนเทศบาล ๒ (บ้านลัดกะสัง)		๑๐๘,๐๐๐.๐๐	เพื่อให้อาคารเรียน อาคารประกอบ อาหารมีความ สะอาด ถูก ลักษณะอนามัย	จ้างเหมาบริการทำ ความสะอาด ประจำโรงเรียน เทศบาล ๒ (บ้านลัดกะสัง)
๔๑.	ยุทธศาสตร์ ด้าน การศึกษา	จ้างเหมาบริการ จัดทำข้อมูล สารสนเทศ ประจำ โรงเรียนเทศบาล ๒ (บ้านลัดกะสัง)		๑๐๘,๐๐๐.๐๐	เพื่อจัดทำข้อมูล และระบบ สารสนเทศใน โรงเรียนทุก ประเภท จัดทำ ข้อมูลโปรแกรม ระบบฐานข้อมูล สารสนเทศ (SIS)	จ้างเหมาบริการจัดทำ ข้อมูลและระบบ สารสนเทศในโรงเรียนทุก ประเภทจัดทำข้อมูลใน โปรแกรมระบบ ฐานข้อมูลสารสนเทศให้ เป็นปัจจุบัน

					ให้เป็นปัจจุบัน	
๔๒.	ยุทธศาสตร์ ด้าน การศึกษา	จ้างเหมาบริการงาน บรรณารักษ์ ประจำ โรงเรียนเทศบาล ๒ (บ้านลัดกระสัง)		๑๘๐,๐๐๐.๐๐	เพื่อปฏิบัติหน้าที่ ในการพิจารณา จัดหาหนังสือเข้า ห้องสมุด ให้เลข หมวด หมู่ ทำ ตรวจ บรรณานุกรม สาระสังเขปกฤต ภาค เก็บรวบรวม สถิติต่างๆ เกี่ยวกับห้องสมุด ให้บริการค้นหา หนังสือ ฯลฯ	จ้างเหมาบริการจัดทำ จัดหาหนังสือเข้า ห้องสมุด ให้เลข หมวด หมู่ ตรวจ บรรณานุกรม สาระสังเขปกฤต ภาค เก็บรวบรวม สถิติต่างๆ ภายในห้องสมุด ให้เป็น ระเบียบเรียบร้อย (บ้าน ลัดกระสัง)
๔๓.	ยุทธศาสตร์ ด้าน การศึกษา	จ้างเหมาบริการพี่ เลี้ยงเด็กปฐมวัย ประจำศูนย์พัฒนา เด็กเล็ก เทศบาล เมืองสระแก้ว ศพด. ๑ (บ้านหนอง นกเขา)		๒๑๖,๐๐๐.๐๐	เพื่อเพิ่ม ประสิทธิภาพใน การจัดการเรียน การสอนเด็ก ปฐมวัย	จ้างเหมาบริการพี่เลี้ยง เด็กระดับปฐมวัย
๔๔.	ยุทธศาสตร์ ด้าน การศึกษา	จ้างเหมาบริการทำ ความสะอาดเครื่อง เล่นพัฒนาเด็ก สื่อ อุปกรณ์และอาคาร สถานที่ประจำศูนย์ พัฒนาเด็กเล็ก ศูนย์ ที่ ๑ (บ้านหนอง นกเขา)		๑๐๘,๐๐๐.๐๐	ทำความสะอาด เครื่องเล่น พัฒนาการเด็กสื่อ อุปกรณ์และ อาคารสถานที่ ศูนย์พัฒนาเด็ก เล็กเทศบาลเมือง สระแก้ว ศูนย์ที่ ๑ (บ้านหนองนกเขา)	จ้างเหมาบริการทำความสะอาด เครื่องเล่นสื่อ อุปกรณ์ อาคาร สถานที่ ประจำศูนย์พัฒนาเด็ก เล็ก ศูนย์ที่ ๑ (บ้าน หนองนกเขา)
๔๕.	ยุทธศาสตร์ ด้าน การศึกษา	จ้างเหมาบริการพี่ เลี้ยงเด็กปฐมวัย พัฒนาเด็กเล็ก เทศบาลเมือง สระแก้ว ศพด.๒ (บ้านลัดกระสัง)		๒๑๖,๐๐๐.๐๐	เพื่อเพิ่ม ประสิทธิภาพใน การจัดการเรียน การสอนเด็ก ปฐมวัย	จ้างเหมาบริการพี่เลี้ยง เด็กระดับปฐมวัย

๔๖.	ยุทธศาสตร์ ด้าน การศึกษา	จ้างเหมาบริการทำ ความสะอาดเครื่อง เล่นพัฒนาเด็ก สื่อ อุปกรณ์และอาคาร สถานที่ประจำศูนย์ พัฒนาเด็กเล็ก ศูนย์ ที่ ๒ (บ้านลัดกะสัง)		๑๐๘,๐๐๐.๐๐	ทำความสะอาด เครื่องเล่น พัฒนาการเด็ก สื่อ อุปกรณ์และ อาคารสถานที่ ศูนย์พัฒนาเด็ก เล็กเทศบาลเมือง สระแก้ว ศูนย์ที่ ๒ (บ้านลัดกะสัง)	จ้างเหมาบริการทำความ สะอาดเครื่องเล่นสื่อ อุปกรณ์ อาคาร สถานที่ ประจำศูนย์พัฒนาเด็ก เล็กศูนย์ที่ ๒ (บ้านลัดกะ สัง)
๔๗.	ยุทธศาสตร์ ด้าน การศึกษา	จ้างเหมาบริการที่ เลี้ยงเด็กปฐมวัย ประจำศูนย์พัฒนา เด็กเล็กเทศบาล เมืองสระแก้ว ศพด. ๓ (บ้านหนอง กะพ้อ)		๒๑๖,๐๐๐.๐๐	เพื่อเพิ่ม ประสิทธิภาพใน การจัดการเรียน การสอนเด็ก ปฐมวัย	จ้างเหมาบริการที่เลี้ยง เด็กระดับปฐมวัย
๔๘.	ยุทธศาสตร์ ด้าน การศึกษา	สนับสนุนค่าใช้จ่าย ในการบริหาร สถานศึกษา เพื่อ จ่ายเป็นค่าใช้จ่ายใน การบริหาร การศึกษาในสังกัด เทศบาลเมือง สระแก้ว ได้แก่ ศพด.๑-๔ และ โรงเรียนเทศบาล ๑, โรงเรียนเทศบาล ๒		๑๑,๓๙๑,๕๐๐ .๐๐	เพื่อให้เด็กมี การศึกษาที่ดีและ แบ่งเบาภาระของ บิดา-มารดา และ ผู้ปกครอง ประหยัดค่าใช้จ่าย ของครอบครัว	เด็ก/นักเรียน ได้รับเงิน สนับสนุนอย่างทั่วถึง ฯลฯ
๔๙.	ยุทธศาสตร์ ด้าน การศึกษา	จ้างเหมาบริการทำ ความสะอาดเครื่อง เล่นพัฒนาเด็ก สื่อ อุปกรณ์และอาคาร สถานที่ประจำศูนย์ พัฒนาเด็กเล็ก ศูนย์ ที่ ๓ (บ้านหนอง กะพ้อ)		๑๐๘,๐๐๐.๐๐	ทำความสะอาด เครื่องเล่น พัฒนาการเด็กสื่อ อุปกรณ์และ อาคารสถานที่ ศูนย์พัฒนาเด็ก เล็กเทศบาลเมือง สระแก้วศูนย์ที่ ๓ (บ้านหนองกะพ้อ)	จ้างเหมาบริการทำความ สะอาดเครื่องเล่นสื่อ อุปกรณ์ อาคาร สถานที่ ประจำศูนย์พัฒนาเด็ก เล็กศูนย์ที่ ๓ (บ้านหนอง กะพ้อ)

๕๐.	ยุทธศาสตร์ ด้าน การศึกษา	จ้างเหมาบริการพี่ เลี้ยงเด็กปฐมวัย พัฒนาเด็กเล็ก เทศบาลเมือง สระแก้ว ศพด.๔ (ตลาดสระแก้ว)		๒๑๖,๐๐๐.๐๐	เพื่อเพิ่ม ประสิทธิภาพใน การจัดการเรียน การสอนเด็ก ปฐมวัย	จ้างเหมาบริการพี่เลี้ยง เด็กระดับปฐมวัย
๕๑.	ยุทธศาสตร์ ด้าน การศึกษา	สนับสนุนค่าใช้จ่าย ในการบริหาร สถานศึกษา (โครงการสนับสนุน สำหรับการจัด การศึกษา)		๒๐,๕๑๒,๒๐๐ .๐๐	เพื่อสนับสนุน การศึกษาให้มี คุณค่าและได้ มาตรฐาน	-จ่ายเงินเดือน และ ค่าจ้างประจำ -จ่ายเงิน ค่าตอบแทนรายชั่วโมง - อัตราค่าจ้างพนักงานจ้าง ตามภารกิจ -ค่าวัสดุ ครุภัณฑ์การศึกษา ฯลฯ
๕๒.	ยุทธศาสตร์ ด้าน การศึกษา	อาหารเสริม(นม) โรงเรียนสังกัด เทศบาล, ศูนย์ พัฒนาเด็กเล็ก, ศูนย์ การศึกษาพิเศษ ประจำจังหวัด สระแก้ว		๗,๑๐๐,๐๐๐. ๐๐	เพื่อให้มีนักเรียน โครงการได้เต็มนม ตลอดทั้งปี และมี สุขภาพแข็งแรง สมบูรณ์	เพื่อจัดซื้ออาหารเสริม (นม) ให้กับนักเรียน - ศูนย์พัฒนาเด็กเล็ก ศูนย์ ๑-๔, - หนองกะพ้อ อนุสรณ์ ร.ร.ท ๑, - บ้าน ลิ้นตะสัง ร.ร.ท ๒, - โรงเรียนอนุบาลเมือง สระแก้ว, - โรงเรียน อนุบาลวัดสระแก้ว, - ศูนย์การศึกษาพิเศษ ประจำจังหวัดสระแก้ว
๕๓.	ยุทธศาสตร์ ด้าน การศึกษา	โครงการเงินอุดหนุน อาหารกลางวัน โรงเรียนอนุบาล เมืองสระแก้ว		๘๓๒,๐๐๐.๐๐	เพื่อจ่ายเป็นเงิน อุดหนุนค่าอาหาร กลางวันสำหรับ เด็กนักเรียน โรงเรียนอนุบาล สระแก้ว	เพื่อจัดซื้ออาหารกลางวัน ให้กับนักเรียน - โรงเรียน อนุบาลสระแก้ว
๕๔.	ยุทธศาสตร์ ด้าน การศึกษา	จ้างเหมาบริการทำ ความสะอาดเครื่อง เล่นพัฒนาเด็ก สื่อ อุปกรณ์ และอาคาร สถานที่ประจำศูนย์ พัฒนาเด็กเล็ก ศูนย์ ที่ ๔ (ตลาด สระแก้ว)		๑๐๘,๐๐๐.๐๐	ทำความสะอาด เครื่องเล่น พัฒนาการเด็ก สื่อ อุปกรณ์ และ อาคารสถานที่ ศูนย์พัฒนาเด็ก เล็กเทศบาลเมือง	จ้างเหมาบริการทำความสะอาด เครื่องเล่น สื่อ อุปกรณ์ อาคารสถานที่ ประจำศูนย์พัฒนาเด็ก เล็ก ศูนย์ที่ ๔ (ตลาด สระแก้ว)

		สระแก้ว)			สระแก้ว ศูนย์ที่ ๔ (ตลาดสระแก้ว)	
๕๕.	ยุทธศาสตร์ ด้าน การศึกษา	เงินอุดหนุนโรงเรียน อนุบาลวัดสระแก้ว		๙,๕๒๘,๐๐๐. ๐๐	-เพื่อจ่ายเป็นเงิน อุดหนุนค่าอาหาร กลางวันสำหรับ เด็กนักเรียน โรงเรียนอนุบาลวัด สระแก้ว	จัดซื้ออาหารกลางวัน ให้กับนักเรียนโรงเรียน อนุบาลวัดสระแก้ว
๕๖.	ยุทธศาสตร์ ด้าน การศึกษา	จ้างเหมาบริการดูแล สนามกีฬาประจำ โรงเรียนเทศบาล ๒ (บ้านลัดกระสัง)		๑๐๘,๐๐๐.๐๐	เพื่อเพิ่ม ประสิทธิภาพของ การปฏิบัติงาน ด้านอาคารสถานที่	จ้างเหมาบริการดูแล สนามกีฬา จำนวน ๑ อัตรา
๕๗.	ยุทธศาสตร์ ด้าน การศึกษา	จ้างเหมาบริการดูแล สื่อเทคโนโลยี สารสนเทศ DLIT ประจำโรงเรียน เทศบาล ๒ (บ้านลัด กระสัง)		๑๘๐,๐๐๐.๐๐	เพื่อเพิ่ม ประสิทธิภาพของ การปฏิบัติงาน ด้านสื่อเทคโนโลยี สารสนเทศ DLIT	จ้างเหมาบริการดูแลด้าน สื่อเทคโนโลยีสารสนเทศ DLIT จำนวน ๑ อัตรา
๕๘.	ยุทธศาสตร์ ด้าน การศึกษา	จ้างเหมาบริการครู เอกนาฏศิลป์ ประจำโรงเรียน เทศบาล ๒ (บ้านลัด กระสัง)		๑๘๐,๐๐๐.๐๐	เพื่อส่งเสริม สนับสนุนการจัด การศึกษาให้ นักเรียนได้รับ ความรู้ ความ เข้าใจ และให้บัง เกิดผลที่มีคุณภาพ	จ้างเหมาบริการครูเอก นาฏศิลป์ ๑ อัตรา
๕๙.	ยุทธศาสตร์ ด้าน การศึกษา	จ้างเหมาบริการครู ต่างประเทศ สอน ภาษาอังกฤษประจำ โรงเรียนเทศบาล ๒ (บ้านลัดกระสัง)		๒๖๙,๘๘๐.๐๐	เพื่อพัฒนาทักษะ ความสามารถด้าน การใช้ ภาษาอังกฤษเพื่อ การสื่อสารจากครู ต่างประเทศ	จ้างเหมาบริการครู ต่างประเทศสอน ภาษาอังกฤษ จำนวน ๑ อัตรา
๖๐.	ยุทธศาสตร์ ด้านการ สาธารณสุข และ สิ่งแวดล้อม	จ้างเหมาบริการใน ศูนย์กำจัดขยะมูล ฝอยแบบครบวงจร เทศบาลเมือง สระแก้ว		๓,๘๕๐,๐๐๐. ๐๐	เพื่อเพิ่ม ประสิทธิภาพของ ศูนย์กำจัดขยะมูล ฝอยแบบครบวงจร เทศบาลเมือง	จ้างเหมาบริการในศูนย์ กำจัดขยะมูลฝอยแบบ ครบวงจรเทศบาลเมือง สระแก้ว

					สระแก้ว	
๖๑.	ยุทธศาสตร์ด้านการสาธารณสุขและสิ่งแวดล้อม	จ้างเหมาบริการรักษาความสะอาดถนนในเขตเทศบาลเมืองสระแก้ว		๓,๓๖๐,๐๐๐.๐๐	เพื่อเพิ่มประสิทธิภาพของการรักษาความสะอาดถนนในเขตเทศบาลเมืองสระแก้ว	จ้างเหมาบริการรักษาความสะอาดถนนในเขตเทศบาลเมืองสระแก้ว
๖๒.	ยุทธศาสตร์ด้านการสาธารณสุขและสิ่งแวดล้อม	จ้างเหมาบริการเก็บขน ขยะมูลฝอยและสิ่งปฏิกูลในเขตเทศบาลเมืองสระแก้ว		๒,๐๔๐,๐๐๐.๐๐	เพื่อเพิ่มประสิทธิภาพของการเก็บ ขน ขยะมูลฝอย และสิ่งปฏิกูลในเขตเทศบาลเมืองสระแก้ว	จ้างเหมาบริการเก็บ ขน ขยะมูลฝอยและสิ่งปฏิกูลในเขตเทศบาลเมืองสระแก้ว
๖๓.	ยุทธศาสตร์ด้านการสาธารณสุขและสิ่งแวดล้อม	จ้างเหมาบริการตัดหญ้า ตัดแต่งกิ่งไม้ และทำความสะอาดที่สาธารณะในเขตเทศบาลเมืองสระแก้ว		๒,๐๔๐,๐๐๐.๐๐	เพื่อเพิ่มประสิทธิภาพของงานตัดหญ้า ตัดแต่งกิ่งไม้ และทำความสะอาดที่สาธารณะในเขตเทศบาลเมืองสระแก้ว	จ้างเหมาบริการตัดหญ้า ตัดแต่งกิ่งไม้ และทำความสะอาดที่สาธารณะในเขตเทศบาลเมืองสระแก้ว
๖๔.	ยุทธศาสตร์ด้านการสาธารณสุขและสิ่งแวดล้อม	จ้างเหมาบริการจัดทำเวชระเบียนสถิติข้อมูลผู้มารับบริการในศูนย์บริการสาธารณสุข		๑๓๘,๐๐๐.๐๐	เพื่อจ้างเหมาจัดทำทะเบียนฐานข้อมูลเข้าสู่ระบบไปยัง รพ.แม่ข่าย รพ.สมเด็จพระยุพราชสระแก้ว และพัฒนาระบบฐานข้อมูลสารสนเทศและการสื่อสารด้วยระบบคอมพิวเตอร์ให้มีประสิทธิภาพ	จ้างเหมาผู้ปฏิบัติงานจัดทำทะเบียนฐานข้อมูลและพัฒนาระบบฐานข้อมูลสารสนเทศและสื่อสารด้วยระบบคอมพิวเตอร์ จำนวน ๑๘๐ คน/เดือน
๖๕.	ยุทธศาสตร์	จ้างเหมาบริการด้าน		๓๐,๐๐๐.๐๐	เพื่อจ้างเหมา	จ้างเหมาผู้ปฏิบัติงาน

	ด้านการ สาธารณสุข และ สิ่งแวดล้อม	สาธารณสุขชุมชนใน พื้นที่เขตเทศบาล เมืองสระแก้ว			ผู้ปฏิบัติงานด้าน การสาธารณสุข ชุมชนในเขต เทศบาลเมือง สระแก้ว เช่น การ ส่งเสริมสุขภาพ การป้องกันและ ควบคุมโรคและ สิ่งแวดล้อม	ด้านการส่งเสริมสุขภาพ การป้องกันและควบคุม โรคและสิ่งแวดล้อม ใน ชุมชนเมืองย่อยที่ ๑-๒๐
๖๖.	ยุทธศาสตร์ ด้านการ สาธารณสุข และ สิ่งแวดล้อม	ฝึกอบรมให้ความรู้ เกี่ยวกับยาเสพติด		๔๐,๐๐๐.๐๐	เพื่อให้ความรู้แก่ ประชาชนให้รู้จัก และตระหนักถึง พิษภัยของยาเสพติด	อบรมให้ความรู้แก่ ประชาชนจำนวน ๖๐ คน
๖๗.	ยุทธศาสตร์ ด้านการ สาธารณสุข และ สิ่งแวดล้อม	อบรมให้ความรู้ด้าน สุขาภิบาลอาหาร		๔๐,๐๐๐.๐๐	เพื่อให้ความรู้ด้าน สุขาภิบาลแก่ ผู้ประกอบการ อาหาร ตลาด และ แผงลอยจำหน่าย อาหาร นักเรียน และประชาชน อสม. ในเขตเทศบาลฯ , เพื่อสร้าง จิตสำนึกและความ ตระหนักให้แก่ ผู้ประกอบการ ฯ, เพื่อพัฒนาสถาน ประกอบการให้ ผ่านเกณฑ์ มาตรฐานฯลฯ	ผู้ประกอบการ ร้านอาหาร, แผงลอย จำหน่ายอาหาร, ผู้ จำหน่ายอาหารในตลาด สด, นักเรียน, ผู้จำหน่าย อาหารในสถานศึกษา, ประชาชนทั่วไป, ผู้มีสิทธิ เข้ารับการอบรม จำนวน ๘๐ คน
๖๘.	ยุทธศาสตร์ ด้านการ สาธารณสุข และ สิ่งแวดล้อม	ฝึกอบรมให้ความรู้ ในเรื่องการบริหาร จัดการขยะที่ถูกต้อง โดยกิจกรรม ๓R		๘๐,๐๐๐.๐๐	เพื่อถ่ายทอด ความรู้ในการ บริหารจัดการขยะ ที่ถูกต้องให้แก่ ประชาชนทั้ง ๒๐ ชุมชน	ตัวแทนเยาวชน ประชาชนหรือผู้นำชุมชน ที่มีถิ่นพักอาศัยอยู่ในเขต เทศบาลเมืองสระแก้ว ชุมชนเมืองย่อยที่ ๑-๒๐ ชุมชนละ ๑๐ คน รวม จำนวน ๒๐๐ คน

๖๙.	ยุทธศาสตร์ ด้านการ สาธารณสุข และ สิ่งแวดล้อม	ส่งเสริมสุขภาพหญิง ตั้งครรภ์		๐.๐๐	เพื่อให้หญิง ตั้งครรภ์ได้รับ บริการส่งเสริม สุขภาพ	หญิงตั้งครรภ์ในเขต เทศบาลเมืองสระแก้ว จำนวน ๕๐ คน
๗๐.	ยุทธศาสตร์ ด้านการ สาธารณสุข และ สิ่งแวดล้อม	ดูแลสุขภาพมารดา และทารกหลังคลอด		๐.๐๐	เพื่อให้มารดาและ ทารกหลังคลอด ได้รับการดูแลหลัง การคลอด	เยี่ยมติดตามมารดาหลัง คลอด จำนวน ๕๐ คน, เยี่ยมติดตามทารกหลัง คลอด จำนวน ๕๐ คน
๗๑.	ยุทธศาสตร์ ด้านการ สาธารณสุข และ สิ่งแวดล้อม	เฝ้าระวังภาวะ โภชนาการในเด็ก แรกเกิด-๕ ปี		๐.๐๐	เพื่อเฝ้าระวังภาวะ โภชนาการในเด็ก แรกเกิด - ๕ ปี	เด็กแรกเกิด - ๕ ปี จำนวน ๑,๐๐๐ คน
๗๒.	ยุทธศาสตร์ ด้านการ สาธารณสุข และ สิ่งแวดล้อม	เด็กฉลาด ชาติเจริญ		๐.๐๐	เพื่อประเมินและ คัดกรองด้าน พัฒนาการในเด็ก เล็ก	เด็กนักเรียนในศูนย์ พัฒนาเด็กเล็ก และ โรงเรียนในเขตเทศบาล เมืองสระแก้ว จำนวน ๑,๐๐๐ คน
๗๓.	ยุทธศาสตร์ ด้านการ สาธารณสุข และ สิ่งแวดล้อม	ส่งเสริมสุขภาพเด็ก วัยเรียน		๐.๐๐	เพื่อให้เด็กวัยเรียน มีสุขภาพร่างกายที่ แข็งแรง สมบูรณ์ ป้องกันการ เจ็บป่วย	เด็กนักเรียนในโรงเรียน ในเขตเทศบาลเมือง สระแก้ว ได้รับการดูแล สุขภาพ ดังนี้ ๑. ตรวจ สุขภาพประจำปีจำนวน ๒,๐๐๐ คน ๒. คัดกรอง ภาวะโลหิตจาง จำนวน ๓๐๐ คน
๗๔.	ยุทธศาสตร์ ด้านการ สาธารณสุข และ สิ่งแวดล้อม	วัยรุ่น รักเป็น เน้น การมีสุขภาพดี		๐.๐๐	เพื่อให้วัยรุ่นมี ความรู้ความเข้าใจ เรื่องการ เปลี่ยนแปลง ทางด้านร่างกาย และจิตใจ มีภูมิ ด้านทานตัวเอง	เด็กวัยรุ่นในโรงเรียนใน เขตเทศบาลเมือง สระแก้ว จำนวน ๒,๐๐๐ คน
๗๕.	ยุทธศาสตร์	ส่งเสริมสุขภาพวัย		๐.๐๐	เพื่อให้ประชาชนที่	ผู้ประกอบอาชีพที่มีความ

	ด้านการ สาธารณสุข และ สิ่งแวดล้อม	ทำงาน			อยู่ในวัยทำงาน โดยเฉพาะผู้ที่ ประกอบอาชีพ เสี่ยง ได้รับความรู้ แลการดูแล สุขภาพ	เสี่ยงได้รับความรู้ด้าน การดูแลสุขภาพ จำนวน ๑๐๐ คน
๗๖.	ยุทธศาสตร์ ด้านการ สาธารณสุข และ สิ่งแวดล้อม	ส่งเสริมสุขภาพ ผู้สูงอายุและผู้พิการ		๐.๐๐	เพื่อให้ผู้สูงอายุ และผู้พิการได้รับ การดูแลและ ส่งเสริมสุขภาพ	ผู้สูงอายุ จำนวน ๑,๐๐๐ คน, ผู้พิการ จำนวน ๑๐๐ คน
๗๗.	ยุทธศาสตร์ ด้านการ สาธารณสุข และ สิ่งแวดล้อม	คัดกรองภาวะ สุขภาพ		๐.๐๐	เพื่อให้ประชาชน ทุกเพศทุกวัยได้รับ ความรู้ และได้รับ การคัดกรอง สุขภาพ	ประชาชนในเขตเทศบาล ทุกเพศทุกวัย จำนวน ๑,๐๐๐ คน
๗๘.	ยุทธศาสตร์ ด้านการ สาธารณสุข และ สิ่งแวดล้อม	ติดตามผู้ผ่านการ บำบัดฟื้นฟูยาเสพติด		๐.๐๐	เพื่อติดตามเยี่ยมผู้ ผ่านการบำบัด ฟื้นฟูให้สามารถ ดำเนินชีวิตได้ อย่างปลอดภัย ไม่ ข้องเกี่ยวกับยา เสพติด	ผู้ผ่านการบำบัดฟื้นฟูยา เสพติดที่ได้รับการส่งต่อ ให้เยี่ยมติดตาม
๗๙.	ยุทธศาสตร์ ด้านการ สาธารณสุข และ สิ่งแวดล้อม	จ้างเหมาบริการด้าน วิชาการเกษตรและ สวนสาธารณะ		๑๘๐,๐๐๐.๐๐	เพื่อส่งเสริมให้ทำ การเกษตรโดยใช้ ดิน น้ำ สารเคมี อย่างระมัดระวัง และเกิดประโยชน์ สูงสุด และ สนับสนุนงาน สวนสาธารณะฯ ของเทศบาลเมือง สระแก้ว	จ้างเหมาบริการด้าน วิชาการเกษตรและ สวนสาธารณะ
๘๐.	ยุทธศาสตร์ ด้านการ สาธารณสุข	สัตว์ปลอดโรคคน ปลอดภัยจากโรค พิษสุนัขบ้า ตามพระ		๙๐,๐๐๐.๐๐	เพื่อดำเนินการฉีด วัคซีนป้องกันและ ควบคุมโรคพิษ	๑.จำนวนประชากรสุนัข และแมวจากการสำรวจ ของเทศบาลเมือง

	และ สิ่งแวดล้อม	ปณิธาน ศาสตราจารย์ พล เอกหญิง พลเรือเอก หญิง พลอากาศเอก หญิง สมเด็จพระเจ้า นางเธอ เจ้าฟ้า จุฬาภรณวลัยลักษณ์ อัครราชกุมารี กรม พระศรี สว่างควัฒนวรขัตติย ราชานารี			สุนัขบ้าให้แก่ สุนัข และแมว ทั้งที่มี เจ้าของและแมว ทั้งที่มีเจ้าของและ ไม่มีเจ้าของ	สระแก้ว จำนวน ๑๒๕๐ ตัว ๒. จำนวนประชากร สุนัขและแมวจากการ สำรวจของเทศบาลเมือง สระแก้ว จำนวน ๓๐๐๐ ตัว
๘๑.	ยุทธศาสตร์ ด้านการ พัฒนา โครงสร้าง พื้นฐาน	ขยายเขตจำหน่าย ระบบน้ำประปา ภายในเขตเทศบาล เมืองสระแก้ว		๒,๐๐๐,๐๐๐. ๐๐	เพื่อแก้ไขปัญหา การขาดแคลนน้ำ สะอาด สำหรับใช้ อุปโภค-บริโภค	ขยายเขตจำหน่ายระบบ ประปาให้แก่ชุมชนที่ไม่มี น้ำประปาใช้ในชุมชนเขต เทศบาลเมืองสระแก้ว
๘๒.	ยุทธศาสตร์ ด้านการ พัฒนา โครงสร้าง พื้นฐาน	ปรับปรุงผังเมืองรวม เมืองสระแก้ว		๕,๐๐๐.๐๐	ดำเนินการ ประเมินผลและ ปรับปรุง กฎกระทรวงผัง เมืองรวมเมือง สระแก้ว	ปรับปรุงผังเมืองรวม เมืองสระแก้ว
๘๓.	ยุทธศาสตร์ ด้านการ พัฒนา โครงสร้าง พื้นฐาน	ก่อสร้างถนน คสล. แยกถนนสุวรรณศร ระหว่างถนน เทศบาล ๕ กับถนน เทศบาล ๗		๔๙๐,๐๐๐.๐๐	เพื่ออำนวยความสะดวก สะดวกแก่ ประชาชนในการ สัญจรไป-มา และ เพื่อให้มีถนนที่ได้ มาตรฐานเพิ่มมาก ขึ้น	ก่อสร้างถนน คสล. กว้าง ๔.๐๐ เมตร ยาว ๑๗๓.๐๐ เมตร หนา ๐.๑๕ เมตร หรือมีพื้นที่ คสล.รวมกันไม่น้อยกว่า ๖๙๒.๐๐ ตร.ม. ตาม แบบแปลนเทศบาลเมือง สระแก้ว
๘๔.	ยุทธศาสตร์ ด้านการ พัฒนา โครงสร้าง พื้นฐาน	ก่อสร้างถนน คสล. แยกถนนสุวรรณศร (ซอยข้าง coffeelove)		๙๓๐,๐๐๐.๐๐	เพื่ออำนวยความสะดวก สะดวกแก่ ประชาชนในการ สัญจรไป-มา และ เพื่อให้มีถนนที่ได้ มาตรฐานเพิ่มมาก	ก่อสร้างถนน คสล.ตอน ที่ ๑ ขนาดกว้าง ๔.๐๐ เมตร ยาว ๑๙๔.๐๐ เมตร หนา ๐.๑๕ เมตร ตอนที่ ๒ ขนาดกว้าง ๔.๐๐ เมตร ยาว

					ขึ้น	๑๔๕.๐๐ เมตร หนา ๐.๐๕ เมตร หรือมีพื้นที่ คสล.รวมกันไม่น้อยกว่า ๑,๓๕๖.๐๐ ตร.ม.ตาม แบบแปลนเทศบาลเมือง สระแก้ว
๘๕.	ยุทธศาสตร์ ด้านการ พัฒนา โครงสร้าง พื้นฐาน	ก่อสร้างถนน คสล. ถนนเทศบาล ๓๑ ซอย ๔		๒๓๐,๐๐๐.๐๐	เพื่ออำนวยความสะดวก สะดวกแก่ ประชาชนในการ สัญจรไปมาและ เพื่อให้มีถนนที่ได้ มาตรฐานเพิ่มมาก ขึ้น	ก่อสร้างถนน คสล. กว้าง ๔.๐๐ เมตร ยาว ๘๓ เมตร หนา ๐.๑๕ เมตร หรือมีพื้นที่ คสล.รวมกัน ไม่น้อยกว่า ๓๓๒.๐๐ ตร.ม. ตามแบบแปลน เทศบาลเมืองสระแก้ว
๘๖.	ยุทธศาสตร์ ด้านการ พัฒนา โครงสร้าง พื้นฐาน	ก่อสร้างถนน คสล. ถนนเทศบาล ๗ เชื่อม ถนนเทศบาล ๙ (ต่อจากถนนเดิม) เสนอโดย ชุมชน เมืองย่อยที่ ๑๒(บ้านคลองจวน)		๔๑๕,๐๐๐.๐๐	เพื่ออำนวยความสะดวก สะดวกแก่ ประชาชนในการ สัญจรไป-มา และ เพื่อให้มีถนนที่ได้ มาตรฐานเพิ่มมาก ขึ้น	ก่อสร้างถนน คสล. ตอน ที่ ๑ ขนาดกว้าง ๓.๖๐ เมตร ยาว ๓๕.๐๐ เมตร หนา ๐.๑๕ เมตร ตอนที่ ๒ ขนาดกว้าง ๒.๔๐ เมตร ยาว ๖๗.๐๐ เมตร หนา ๐.๑๕ เมตร หรือ คิดเป็นพื้นที่ คสล. รวมกันไม่น้อยกว่า ๒๘๖.๘๐ ตารางเมตร พร้อมรางระบายน้ำ คสล. ตามแบบแปลน เทศบาลเมืองสระแก้ว
๘๗.	ยุทธศาสตร์ ด้านการ พัฒนา โครงสร้าง พื้นฐาน	ก่อสร้างถนน คสล. ถนนเทศบาล ๓ ซอย ๒ เสนอโดย ชุมชนเมืองย่อยที่ ๑๓ (บ้านโคกกำนัน)		๖๖๖,๐๐๐.๐๐	เพื่ออำนวยความสะดวก สะดวกแก่ ประชาชนในการ สัญจรไป-มา และ เพื่อให้มีถนนที่ได้ มาตรฐานเพิ่มมาก ขึ้น	ก่อสร้างถนน คสล. ขนาดกว้าง ๔.๐๐ เมตร ยาว ๓๓๒.๐๐ เมตร หนา ๐.๑๕ เมตร หรือ คิดเป็นพื้นที่ คสล. รวมกันไม่น้อยกว่า ๑,๓๒๘.๐๐ ตารางเมตร ตามแบบแปลนเทศบาล เมืองสระแก้ว
๘๘.	ยุทธศาสตร์	ปรับปรุงผิวจราจร		๗๔๐,๐๐๐.๐๐	เพื่ออำนวยความสะดวก	ปรับปรุงผิวจราจร PARA

	ด้านการพัฒนาโครงสร้างพื้นฐาน	PARA ASPHALT CONCRETE แยกถนนสุวรรณศร (วัดประชาสามัคคี) เสนอโดยชุมชนเมืองย่อยที่ ๓ (บ้านหนองนกเขาฝั่งซ้าย)			สะดวกแก่ประชาชนในการสัญจรไป-มา และเพื่อให้มีถนนที่ได้มาตรฐานเพิ่มมากขึ้น	ASPHALT CONCRETE ตอนที่ ๑ ขนาดกว้าง ๔.๐๐ เมตร ยาว ๒๔๕.๐๐ เมตร หนา ๐.๐๕ เมตร ตอนที่ ๒ ขนาดกว้าง ๔.๐๐ เมตร ยาว ๑๒๓.๐๐ เมตร หนา ๐.๐๕ เมตร หรือมีพื้นที่ผิวจราจร PARA ASPHALT CONCRETE ไม่น้อยกว่า ๑,๔๖๘.๐๐ ตร.ม. ตามแบบแปลนเทศบาลเมืองสระแก้ว
๙๐.	ยุทธศาสตร์ด้านการพัฒนาโครงสร้างพื้นฐาน	ปรับปรุงผิวจราจร ASPHALT CONCRETE ถนนเทศบาล ๒/๑ ซอย ๒ (บ้านลัดกะสัง) เสนอโดย ชุมชนเมืองย่อยที่ ๑๔ (บ้านลัดกะสัง)		๒,๑๙๔,๐๐๐.๐๐	เพื่ออำนวยความสะดวกแก่ประชาชนในการสัญจรไป-มา และเพื่อให้มีถนนที่ได้มาตรฐานเพิ่มมากขึ้น	ปรับปรุงผิวจราจร ASPHALT CONCRETE ขนาดกว้าง ๔.๐๐ เมตร ยาว ๑,๔๘๘.๐๐ เมตร หนา ๐.๐๕ เมตร หรือมีพื้นที่ผิวจราจร ASPHALT CONCRETE รวมกันไม่น้อยกว่า ๕,๙๕๒.๐๐ ตร.ม. ตามแบบแปลนเทศบาลเมืองสระแก้ว
๙๑.	ยุทธศาสตร์ด้านการพัฒนาโครงสร้างพื้นฐาน	ปรับปรุงผิวจราจร ASPHALT CONCRETE ถนนเทศบาล ๒๐ (ข้างโรงงานวายเค) เสนอโดยชุมชนเมืองย่อยที่ ๖ (บ้านชาติเจริญ)		๒,๔๘๓,๐๐๐.๐๐	เพื่ออำนวยความสะดวกแก่ประชาชนในการสัญจรไป-มา และเพื่อให้มีถนนที่ได้มาตรฐานเพิ่มมากขึ้น	ปรับปรุงผิวจราจร ASPHALT CONCRETE ตอนที่ ๑ ขนาดกว้าง ๔.๐๐ เมตร ยาว ๘๗๐.๐๐ เมตร หนา ๐.๐๕ เมตร ตอนที่ ๒ ขนาดกว้าง ๔.๐๐ เมตร ยาว ๘๙๐.๐๐ เมตร หนา ๐.๐๕ เมตร หรือมีพื้นที่ผิวจราจร ASPHALT CONCRETE รวมกันไม่น้อยกว่า ๗,๐๕๐.๐๐ ตร.ม. ตาม

						แบบแปลนเทศบาลเมือง สระแก้ว
๔๒.	ยุทธศาสตร์ ด้านการ พัฒนา โครงสร้าง พื้นฐาน	ก่อสร้างถนนดิน ถนนเทศบาล ๓๓/๒ เสนอโดยชุมชนเมือง ย่อยที่ ๑๗ (บ้าน คลองนางชิง)		๑๖๓,๐๐๐.๐๐	เพื่ออำนวยความสะดวก แก่ ประชาชนในการ สัญจร ไป-มา และ เพื่อให้มีถนนที่มี มาตรฐานเพิ่มมาก ขึ้น	ก่อสร้างถนนดิน ขนาด กว้าง ๕.๐๐ เมตร ยาว ๓๕๐.๐๐ เมตร หนา ๐.๕๐ เมตร หรือคิดเป็น พื้นที่ผิวจราจร ไม่น้อย กว่า ๑,๗๕๐.๐๐ ตร.ม. ตามแบบแปลนเทศบาล เมืองสระแก้ว
๔๓.	ยุทธศาสตร์ ด้านการ พัฒนา โครงสร้าง พื้นฐาน	ปรับปรุงผิวจราจร PARA ASPHALT CONCRETE ถนน เทศบาล ๑๕ เสนอ โดยชุมชนเมืองย่อย ที่ ๑๖ (บ้านตลาด สระแก้ว)		๗๗๑,๐๐๐.๐๐	เพื่ออำนวยความสะดวก แก่ ประชาชนในการ สัญจรไป-มา และ เพื่อให้มีถนนที่ได้ มาตรฐานเพิ่มมาก ขึ้น	ปรับปรุงผิวจราจร PARA ASPHALT CONCRETE ตอนที่ ๑ ขนาดกว้าง เฉลี่ย ๔.๕๐-๘.๘๐ เมตร ยาว ๑๔๑.๐๐ เมตร หนา ๐.๐๕ เมตร ตอนที่ ๒ ขนาดกว้าง ๔.๐๐ เมตร ยาว ๑๓๐.๐๐ เมตร หนา ๐.๐๕ เมตร หรือมีพื้นที่ผิวจราจร PARA ASPHALT CONCRETE ไม่น้อยกว่า ๑,๕๕๐.๐๐ ตร.ม. ตาม แบบแปลนเทศบาลเมือง สระแก้ว
๔๔.	ยุทธศาสตร์ ด้านการ พัฒนา โครงสร้าง พื้นฐาน	ปรับปรุงผิวจราจร PARA ASPHALT CONCRETE ถนน เทศบาล ๓ (บ้าน โคกกำนัน) เสนอ โดยชุมชนเมืองย่อย ที่ ๑๓ (บ้านโคก กำนัน)		๑,๐๐๐,๐๐๐. ๐๐	เพื่ออำนวยความสะดวก แก่ ประชาชนในการ สัญจร ไป-มา และ เพื่อให้มีถนนที่ได้ มาตรฐานเพิ่มมาก ขึ้น	ปรับปรุงผิวจราจร PAPA ASPHALT CONCRETE ขนาดกว้าง ๖.๐๐ เมตร ยาว ๔๐๐.๐๐ เมตร หนา ๐.๐๕ เมตร หรือมี พื้นที่ผิวจราจร PARA ASPHALT CONCRETE ไม่น้อยกว่า ๒,๔๐๐.๐๐ ตารางเมตร ตามแบบ แปลนเทศบาลเมือง สระแก้ว

๙๕.	ยุทธศาสตร์ ด้านการ พัฒนา โครงสร้าง พื้นฐาน	ก่อสร้างท่อระบาย น้ำ คสล. ขอยเฉลิม พระเกียรติ ร.๙ เสนอโดยชุมชนเมือง ย่อยที่ ๑๘ (บ้าน สวนเฉลิมพระ เกียรติ ร.๙)		๙๕๓,๐๐๐.๐๐	เพื่อให้ป้องกันน้ำ ท่วมขังในเขต เทศบาลเมือง สระแก้ว	ก่อสร้างท่อระบายน้ำ คสล. ขนาด Ø ๐.๔๐ เมตร จำนวน ๓๓๓ ท่อน พร้อมบ่อพัก คสล. จำนวน ๒๘ บ่อ ตาม แบบแปลนเทศบาลเมือง สระแก้ว
๙๖.	ยุทธศาสตร์ ด้านการ พัฒนา โครงสร้าง พื้นฐาน	ก่อสร้างถนน คสล. พร้อมวางท่อระบาย น้ำ คสล. ถนน เทศบาล ๒๕ เสนอ โดยชุมชนเมืองย่อย ที่ ๕ (บ้านเนิน สมบูรณ์)		๒,๔๔๓,๐๐๐. ๐๐	เพื่ออำนวยความสะดวก สะดวกแก่ ประชาชนในการ สัญจรไป-มา และ เพื่อให้มีถนนที่ได้ มาตรฐานเพิ่มมาก ขึ้น และเพื่อแก้ไข ปัญหาน้ำท่วมขัง ในเขตเทศบาล เมืองสระแก้ว	ก่อสร้างถนน คสล. ตอน ที่ ๑ ขนาดกว้าง ๔.๐๐ เมตร ยาว ๒๕๐.๐๐ เมตร หนา ๐.๑๕ เมตร ตอนที่ ๒ วางท่อระบาย น้ำ คสล. ขนาด Ø ๐.๔๐ เมตร จำนวน ๕๘๘ ท่อน พร้อมบ่อพัก คสล. จำนวน ๔๖ บ่อ ตาม แบบแปลนเทศบาลเมือง สระแก้ว
๙๗.	ยุทธศาสตร์ ด้านการ พัฒนา โครงสร้าง พื้นฐาน	ก่อสร้างถนน คสล. ถนนเทศบาล ๓๓ (หมู่บ้านพรนิมิตร) ต่อจากถนนเดิม เสนอโดยชุมชนเมือง ย่อยที่ ๕ (บ้านเนิน สมบูรณ์)		๕๕๔,๐๐๐.๐๐	เพื่ออำนวยความสะดวก สะดวกแก่ ประชาชนในการ สัญจร ไป-มา และ เพื่อให้มีถนนที่ได้ มาตรฐานเพิ่มมาก ขึ้น	ก่อสร้างถนน คสล. ตอน ที่ ๑ ขนาดกว้าง ๔.๐๐ เมตร ยาว ๒๕๕.๐๐ เมตร หนา ๐.๑๕ เมตร ตอนที่ ๒ ขนาดกว้าง ๔.๐๐ เมตร ยาว ๖๙.๐๐ เมตร หนา ๐.๑๕ เมตร หรือมีพื้นที่ คสล. รวมกัน ไม่น้อยกว่า ๑,๒๕๖.๐๐ ตร.ม. ตามแบบแปลน เทศบาลเมืองสระแก้ว
๙๘.	ยุทธศาสตร์ ด้านการ พัฒนา โครงสร้าง พื้นฐาน	ปรับปรุงผิวจราจร ASPHALT CONCRETE ถนน เทศบาล ๒๑ เสนอ โดยชุมชนเมืองย่อย ที่ ๑๖ (บ้านตลาด สระแก้ว)		๒,๒๔๕,๐๐๐. ๐๐	เพื่ออำนวยความสะดวก สะดวกแก่ ประชาชนในการ สัญจรไป-มา และ เพื่อให้มีถนนที่ได้ มาตรฐานเพิ่มมาก ขึ้น	ปรับปรุงผิวจราจร ASPHALT CONCRETE ตอนที่ ๑ ขนาดกว้าง ๖.๐๐ เมตร ยาว ๗๓๓.๐๐ เมตร หนา ๐.๐๕ เมตร ตอนที่ ๒ ขนาดกว้าง ๖.๐๐ เมตร ยาว ๑๔๘.๐๐ เมตร

						หนา ๐.๐๕ เมตร ตอนที่ ๓ ขนาดกว้าง ๖.๐๐ เมตร ยาว ๑๗๘.๐๐ เมตร หนา ๐.๐๕ เมตร หรือมีพื้นที่ผิวจราจร ASPHALT CONCRETE รวมกัน ไม่น้อยกว่า ๖,๓๕๔ ตร.ม. ตามแบบแปลนเทศบาลเมืองสระแก้ว
๙๙.	ยุทธศาสตร์ด้านการพัฒนาโครงสร้างพื้นฐาน	ปรับปรุงภูมิทัศน์บริเวณศาลเจ้าแม่ตะเคียนทองสวนสาธารณะ สระแก้ว-สระขวัญ เสนอโดยชุมชนเมืองย่อยที่ ๒๐ (บ้านสระแก้ว-สระขวัญ ๒)		๕๐๐,๐๐๐.๐๐	เพื่อปรับปรุงภูมิทัศน์บริเวณศาลเจ้าแม่ตะเคียนทองสวนสาธารณะ สระแก้ว-สระขวัญ	ดำเนินการปรับปรุงภูมิทัศน์บริเวณศาลเจ้าแม่ตะเคียนทองสวนสาธารณะ สระแก้ว-สระขวัญ
๑๐๐.	ยุทธศาสตร์ด้านการพัฒนาโครงสร้างพื้นฐาน	พัฒนาแหล่งน้ำเพื่อการเกษตรพอเพียง		๑๕,๐๐๐.๐๐	เพื่อให้เกษตรกรมีน้ำใช้เพียงพอในการทำการเกษตร เพื่อส่งเสริมให้เกษตรกรมีความรู้และมีส่วนร่วมในการใช้ประโยชน์และดูแลรักษาแหล่งน้ำ	เกษตรกรที่ใช้ประโยชน์จากแหล่งน้ำชุมชนจำนวน ๖๐ คน
๑๐๑.	ยุทธศาสตร์ด้านการพัฒนาโครงสร้างพื้นฐาน	ก่อสร้างผิวจราจร ASPHALT CONCRETE ถนนเทศบาล ๑๙ เสนอโดยชุมชนเมืองย่อยที่ ๑๖ (บ้านตลาดสระแก้ว		๓,๒๕๐,๐๐๐.๐๐	เพื่ออำนวยความสะดวกแก่ประชาชนที่สัญจรไป-มา และเพื่อให้มีถนนที่ได้มาตรฐานเพิ่มมากขึ้น	ก่อสร้างผิวจราจร ASPHALT CONCRETE ตอนที่ ๑ ขนาดกว้างเฉลี่ย ๗.๖๐-๑๐.๖๐ เมตร ยาว ๘๒๕.๐๐ เมตร หนา ๐.๐๕ เมตร ตอนที่ ๒ ขนาดกว้าง ๙.๐๐ เมตร ยาว ๒๗๕.๐๐ เมตร หนา

						๐.๐๕ เมตร หรือมีพื้นที่ผิวจราจร ASPHALT CONCRETE รวมกันไม่น้อยกว่า ๑๐,๐๑๐ ตารางเมตร ตามแบบแปลนเทศบาลเมืองสระแก้ว
๑๐๒.	ยุทธศาสตร์ด้านการพัฒนาโครงสร้างพื้นฐาน	ก่อสร้างถนน คสล. ถนนเทศบาล ๓๓/๑ ซอย ๑ (ซอยสำนักงานที่ดินจังหวัดสระแก้ว) เสนอโดยชุมชนเมืองย่อยที่ ๒ (บ้านเนินสมบูรณ์)		๒๐๐,๐๐๐.๐๐	เพื่ออำนวยความสะดวกแก่ประชาชน ในการสัญจรไป-มา และเพื่อให้มีถนนที่ได้มาตรฐานเพิ่มมากขึ้น	ก่อสร้างถนน คสล. ขนาดกว้าง ๔.๐๐ เมตร ยาว ๘๐.๐๐ เมตร หนา ๐.๑๕ เมตร หรือมีพื้นที่ คสล. รวมกันไม่น้อยกว่า ๓๒๐.๐๐ ตร.ม. ตามแบบแปลนเทศบาลเมืองสระแก้ว
๑๐๓.	ยุทธศาสตร์ด้านการพัฒนาโครงสร้างพื้นฐาน	ก่อสร้างถนน คสล. แยกถนนสุวรรณศร (ซอยแปลงเกษตรโรงเรียนสระแก้ว) เสนอโดยชุมชนเมืองย่อยที่ ๑๒ (บ้านคลองจาน)		๕๐๐,๐๐๐.๐๐	เพื่ออำนวยความสะดวกแก่ประชาชนในการสัญจรไป-มา และเพื่อให้มีถนนที่ได้มาตรฐานเพิ่มมากขึ้น	ก่อสร้างถนน คสล. ขนาดกว้าง ๔.๐๐ เมตร ยาว ๑๖๕.๐๐ เมตร หนา ๐.๑๕ เมตร หรือมีพื้นที่ คสล. รวมกันไม่น้อยกว่า ๖๖๐.๐๐ ตร.ม. ตามแบบแปลนเทศบาลเมืองสระแก้ว
๑๐๔.	ยุทธศาสตร์ด้านการพัฒนาโครงสร้างพื้นฐาน	ก่อสร้างถนน คสล. แยกถนนหนองนกเขา ซอย ๒๐ เสนอโดยชุมชนเมืองย่อยที่ ๒ (บ้านหนองนกเขาพิทักษ์)		๔๕๐,๐๐๐.๐๐	เพื่ออำนวยความสะดวกแก่ประชาชนในการสัญจรไป-มา และเพื่อให้มีถนนที่ได้มาตรฐานเพิ่มมากขึ้น	ก่อสร้างถนน คสล. ขนาดกว้าง ๔.๐๐ เมตร ยาว ๑๖๕.๐๐ เมตร หนา ๐.๑๕ เมตร หรือมีพื้นที่ คสล. รวมกันไม่น้อยกว่า ๖๖๐.๐๐ ตร.ม. ตามแบบแปลนเทศบาลเมืองสระแก้ว
๑๐๕.	ยุทธศาสตร์ด้านการพัฒนาโครงสร้างพื้นฐาน	ก่อสร้างผิวจราจร ASPHALT CONCRETE ถนนเทศบาล ๑๙ เสนอโดยชุมชนเมืองย่อย		๓,๒๕๐,๐๐๐.๐๐	เพื่ออำนวยความสะดวกแก่ประชาชนในการสัญจรไป-มา และ	ก่อสร้างผิวจราจร ASPHALT CONCRETE ตอนที่ ๑ ขนาดกว้าง ๘.๐๐ เมตร ยาว ๒๗๕.๐๐ เมตร หนา

		ที่ ๑๖ (บ้านตลาด สระแก้ว)			เพื่อให้มีถนนที่ได้ มาตรฐานเพิ่มมาก ขึ้น	๐.๐๕ เมตร ตอนที่ ๒ ขนาดกว้าง ๙.๐๐ เมตร ยาว ๘๐๕.๐๐ เมตร หนา ๐.๐๕ เมตร หรือมี พื้นที่ผิวจราจร ASPHALT CONCRETE ๒ ตอน รวมกันไม่น้อย กว่า ๙,๕๔๕.๐๐ ตาราง เมตร ตามแบบแปลน เทศบาลเมืองสระแก้ว
๑๐๖.	ยุทธศาสตร์ ด้านการ พัฒนา โครงสร้าง พื้นฐาน	ก่อสร้างสะพานข้าม คูน้ำสวน สวนสาธารณะ สระแก้ว-สระขวัญ		๕๐๐,๐๐๐.๐๐	เพื่อปรับปรุงภูมิ ทัศน์แหล่ง ประวัติศาสตร์ สวนสาธารณะ สระแก้ว-สระขวัญ	ก่อสร้างสะพานข้ามคูน้ำ จำนวน ๑ แห่ง ตามแบบ แปลนเทศบาลเมือง สระแก้ว
๑๐๗.	ยุทธศาสตร์ ด้านการ พัฒนา โครงสร้าง พื้นฐาน	ติดตั้งไฟฟ้าแสง สว่างสวนสาธารณะ สระแก้ว-สระขวัญ เสนอโดยชุมชนเมือง ย่อยที่ ๒๐ (บ้าน สระแก้ว-สระขวัญ)		๕๐๐,๐๐๐.๐๐	เพื่ออำนวยความสะดวก สะดวกให้กับ ประชาชนที่มาทำ กิจกรรมภายใน บริเวณ สวนสาธารณะ สระแก้ว-สระขวัญ	ติดตั้งเสาไฟฟ้าแสงสว่าง สูง ๑๕ เมตร (HIGHMAST) จำนวน ๑ ต้น พร้อมโคมไฟและ อุปกรณ์ ตามแบบแปลน เทศบาลเมืองสระแก้ว
๑๐๘.	ยุทธศาสตร์ ด้านการ พัฒนา โครงสร้าง พื้นฐาน	ก่อสร้างผิวจราจร ASPHALT CONCRETE ถนน เทศบาล ๑๗ ขอย ๒ พร้อมวางท่อ ระบายน้ำ คสล. เสนอโดยชุมชนที่ ๑๖ (บ้านตลาด สระแก้ว)		๑,๕๐๐,๐๐๐. ๐๐	เพื่ออำนวยความสะดวก สะดวกแก่ ประชาชนในการ สัญจร ไป-มา และ เพื่อให้มีถนนที่ได้ มาตรฐานเพิ่มมาก ขึ้น	ก่อสร้างผิวจราจร ASPHALT CONCRETE ขนาดกว้าง ๗.๐๐ เมตร ยาว ๒๘๐.๐๐ เมตร หนา ๐.๐๕ เมตร พร้อม วางท่อระบาย คสล. ตาม แบบแปลนเทศบาลเมือง สระแก้ว
๑๐๙.	ยุทธศาสตร์ ด้านการ พัฒนา โครงสร้าง พื้นฐาน	ก่อสร้างสะพานข้าม คูน้ำสวน สวนสาธารณะ สระแก้ว-สระขวัญ		๕๐๐,๐๐๐.๐๐	เพื่อปรับปรุงภูมิ ทัศน์แหล่ง ประวัติศาสตร์ สวนสาธารณะ สระแก้ว-สระขวัญ	ก่อสร้างสะพานข้ามคูน้ำ จำนวน ๑ แห่ง ตามแบบ แปลนเทศบาลเมือง สระแก้ว

๑๑๐.	ยุทธศาสตร์ ด้านการ พัฒนา โครงสร้าง พื้นฐาน	ก่อสร้างถนน คสล. ถนนเทศบาล ๓ ซอย ๒	เงินสะสม/ เงินทุน สำรอง สะสม	๘๘๓,๐๐๐.๐๐	เพื่ออำนวยความสะดวกแก่ประชาชนในการสัญจรไป-มา และเพื่อให้ถนนที่ได้มาตรฐานเพิ่มมากขึ้น	ก่อสร้างถนน คสล. ขนาดกว้าง ๔.๐๐ เมตร ยาว ๓๓๒.๐๐ เมตร หนา ๐.๑๕ เมตร หรือคิดเป็นพื้นที่ คสล. รวมกันไม่น้อยกว่า ๑๓๒๘.๐๐ ตารางเมตร
๑๑๑.	ยุทธศาสตร์ ด้านการ พัฒนา โครงสร้าง พื้นฐาน	ปรับปรุงผิวจราจร ASPHALT CONCRETE ถนน เทศบาล ๒ (ต่อจาก ถนนเดิม)	เงินสะสม/ เงินทุน สำรอง สะสม	๑,๘๐๐,๐๐๐. ๐๐	เพื่ออำนวยความสะดวกแก่ประชาชนในการสัญจรไป-มา และเพื่อให้มีถนนที่ได้มาตรฐานเพิ่มมากขึ้น	ปรับปรุงผิวจราจร ASPHALT CONCRETE ตอนที่ ๑ ขนาดกว้าง ๕.๐๐ เมตร ยาว ๓๐๖.๐๐ เมตร หนา ๐.๑๕ เมตร ตอนที่ ๒ ขนาดกว้าง ๑๒.๐๐ เมตร ยาว ๑๐๕.๐๐ เมตร หนา ๐.๑๕ เมตร ตอนที่ ๓ ขนาดกว้าง ๘.๐๐ เมตร ยาว ๗๔.๐๐ เมตร หนา ๐.๑๕ เมตร ตอนที่ ๔ ขนาดกว้าง ๔.๐๐ เมตร ยาว ๑๑๔.๐๐ เมตร หนา ๐.๑๕ เมตร
๑๑๒.	ยุทธศาสตร์ ด้านการ พัฒนา โครงสร้าง พื้นฐาน	ก่อสร้างผิวจราจร ASPHALT CONCRETE แยก ถนนเทศบาล ๑๗ ซอย ๔ (ซอยข้าง สวท.)	เงินสะสม/ เงินทุน สำรอง สะสม	๔๑๘,๐๐๐.๐๐	เพื่ออำนวยความสะดวกแก่ประชาชนในการสัญจรไป-มา และเพื่อให้มีถนนที่ได้มาตรฐานเพิ่มมากขึ้น	ก่อสร้างผิวจราจร ASPHALT CONCRETE ขนาดกว้าง ๕.๐๐ เมตร ยาว ๒๑๒.๐๐ เมตร หนา ๐.๑๕ เมตร หรือมี พื้นที่ผิวจราจร ASPHALT CONCRETE ขนาดกว้าง ๕.๐๐ เมตร ยาว ๒๑๒.๐๐ เมตร หนา ๐.๑๕ เมตร หรือมี พื้นที่ผิวจราจร ASPHALT CONCRETE รวมกันไม่น้อยกว่า ๑๐๖๐.๐๐ ตารางเมตร

๑๑๓.	ยุทธศาสตร์ ด้านการ พัฒนา โครงสร้าง พื้นฐาน	ก่อสร้างผิวจราจร ASPHALT CONCRETE แยก ถนนเทศบาล ๑๗ ซอย ๕ (ซอยร้าน ยายเต็ม)	เงินสะสม/ เงินทุน สำรอง สะสม	๔๗๑,๐๐๐.๐๐	เพื่ออำนวยความสะดวก สะดวกแก่ ประชาชนในการ สัญจรไป-มา และ เพื่อให้มีถนนที่ได้ มาตรฐานเพิ่มมาก ขึ้น	ก่อสร้างผิวจราจร ASPHALT CONCRETE ขนาดกว้าง ๕.๐๐ เมตร ยาว ๒๔๙.๐๐ เมตร หนา ๐.๐๕ เมตร หรือมีพื้นที่ ผิวจราจร ASPHALT CONCRETE รวมกันไม่ น้อยกว่า ๑๒๔๕.๐๐ ตารางเมตร
๑๑๔.	ยุทธศาสตร์ ด้านการ พัฒนา โครงสร้าง พื้นฐาน	ก่อสร้างถนน คสล. บ้านใหม่คลองปูน ซอย ๒/๑	เงินสะสม/ เงินทุน สำรอง สะสม	๔๓๒,๐๐๐.๐๐	เพื่ออำนวยความสะดวก สะดวกแก่ ประชาชนในการ สัญจรไป-มา และ เพื่อให้มีถนนที่ได้ มาตรฐานเพิ่มมาก ขึ้น	ก่อสร้างถนน คสล. ขนาดกว้าง ๔.๐๐ เมตร ยาว ๑๘๐.๐๐ เมตร หนา ๐.๑๕ เมตร
๑๑๕.	ยุทธศาสตร์ ด้านการ พัฒนา โครงสร้าง พื้นฐาน	ก่อสร้างถนน คสล. ถนนเทศบาล ๑๔ เชื่อมถนนเทศบาล ๑๘ ซอย ๒	เงินสะสม/ เงินทุน สำรอง สะสม	๕๐๐,๐๐๐.๐๐	เพื่ออำนวยความสะดวก สะดวกแก่ ประชาชนในการ สัญจรไป-มา และ เพื่อให้มีถนนที่ได้ มาตรฐานเพิ่มมาก ขึ้น	ก่อสร้างถนน คสล. ขนาดกว้าง ๔.๐๐ เมตร ยาว ๒๐๙.๐๐ เมตร หนา ๐.๑๕ เมตร หรือมี พื้นที่ คสล. รวมกันไม่ น้อยกว่า ๘๓๖.๐๐ ตร.ม.
๑๑๖.	ยุทธศาสตร์ ด้านการ พัฒนา โครงสร้าง พื้นฐาน	ก่อสร้างถนน คสล. ถนนเทศบาล ๑๐ ซอย ๑๐	เงินสะสม/ เงินทุน สำรอง สะสม	๑๗๐,๐๐๐.๐๐	เพื่ออำนวยความสะดวก สะดวกแก่ ประชาชนในการ สัญจรไป-มา และ เพื่อให้มีถนนที่ได้ มาตรฐานเพิ่มมาก ขึ้น	ก่อสร้างถนน คสล. ขนาดกว้าง ๓.๐๐ เมตร ยาว ๘๐.๐๐ เมตร หนา ๐.๑๕ เมตร หรือมีพื้นที่ คสล. รวมกันไม่น้อยกว่า ๑๓๖.๐๐ ตร.ม.
๑๑๗.	ยุทธศาสตร์ ด้านการ พัฒนา โครงสร้าง พื้นฐาน	ก่อสร้างถนน คสล. แยกถนนเทศบาล ๑๘ เชื่อมหมู่บ้าน รังชัย	เงินสะสม/ เงินทุน สำรอง สะสม	๒๗๐,๐๐๐.๐๐	เพื่ออำนวยความสะดวก สะดวกแก่ ประชาชนในการ สัญจรไป-มา และ เพื่อให้มีถนนที่ได้ มาตรฐานเพิ่มมาก ขึ้น	ก่อสร้างถนน คสล. ขนาดกว้าง ๔.๐๐ เมตร ยาว ๑๐๓.๐๐ เมตร หนา ๐.๑๕ เมตร หรือมี พื้นที่ คสล. รวมกันไม่ น้อยกว่า ๔๑๒.๐๐ ตร.ม.

					ชั้น	
๑๑๘.	ยุทธศาสตร์ ด้านการ พัฒนา โครงสร้าง พื้นฐาน	ก่อสร้างถนน คสล. แยกถนนสุวรรณศร ระหว่างถนน เทศบาล ๕ กับถนน เทศบาล ๗ (แยก จากถนนเดิม)	เงินสะสม/ เงินทุน สำรอง สะสม	๒๒๓,๐๐๐.๐๐	เพื่ออำนวยความสะดวก สะดวกแก่ ประชาชนในการ สัญจรไป-มา และ เพื่อให้มีถนนที่ได้ มาตรฐานเพิ่มมาก ขึ้น	ก่อสร้างถนน คสล. ขนาดกว้าง ๓.๐๐ เมตร ยาว ๑๐๐.๐๐ เมตร หนา ๐.๑๕ เมตร หรือมี พื้นที่ คสล. รวมกันไม่ น้อยกว่า ๓๐๐.๐๐ ตร.ม.
๑๑๙.	ยุทธศาสตร์ ด้านการ พัฒนา โครงสร้าง พื้นฐาน	ก่อสร้างถนน คสล. ถนนเทศบาล ๒๑ ซอย ๓ (หลัง ศูนย์การค้าสระแก้ว เมืองทอง)	เงินสะสม/ เงินทุน สำรอง สะสม	๒๖๓,๐๐๐.๐๐	เพื่ออำนวยความสะดวก สะดวกแก่ ประชาชนในการ สัญจรไป-มา และ เพื่อให้มีถนนที่ได้ มาตรฐานเพิ่มมาก ขึ้น	ก่อสร้างถนน คสล. ขนาดกว้าง ๔.๐๐ เมตร ยาว ๑๔๐.๐๐ เมตร หนา ๐.๑๕ เมตร หรือมี พื้นที่ คสล. รวมกันไม่ น้อยกว่า ๔๑๖.๐๐ ตร.ม.
๑๒๐.	ยุทธศาสตร์ ด้านการ พัฒนา โครงสร้าง พื้นฐาน	ก่อสร้างถนน คสล. ถนนเทศบาล ซอย ๙/๒	เงินสะสม/ เงินทุน สำรอง สะสม	๒๔๕,๐๐๐.๐๐	เพื่ออำนวยความสะดวก สะดวกแก่ ประชาชนในการ สัญจรไป-มา และ เพื่อให้มีถนนที่ได้ มาตรฐานเพิ่มมาก ขึ้น	ก่อสร้าง ถนน คสล. ขนาดกว้าง ๔.๐๐ เมตร ยาว ๙๓.๐๐ เมตร หนา ๐.๑๕ เมตร หรือมีพื้นที่ คสล. รวมกันไม่น้อยกว่า ๓๗๒.๐๐ ตร.ม.
๑๒๑.	ยุทธศาสตร์ ด้าน พัฒนาการ ส่งเสริม คุณภาพ ชีวิตสังคม และชุมชน	สงเคราะห์เบี้ยยังชีพ ผู้สูงอายุ	เงิน อุดหนุน แบบมี วัตถุประสงค์	๑๕,๖๑๕,๐๐๐ .๐๐	เพื่อให้ผู้สูงอายุมี รายได้ในการ ดำรงชีวิต	ผู้สูงอายุได้รับเบี้ยยังชีพ เพิ่มขึ้น ปีละ ๑๕๐ คน ดังนี้ -ปี ๒๕๖๑ จำนวน ๑,๙๕๐ คน -ปี ๒๕๖๒ จำนวน ๒,๑๐๐ คน -ปี ๒๕๖๓ จำนวน ๒,๒๕๐ คน -ปี ๒๕๖๔ จำนวน ๒,๔๐๐ คน
๑๒๒.	ยุทธศาสตร์ ด้าน พัฒนาการ ส่งเสริม คุณภาพ ชีวิตสังคม	สงเคราะห์เบี้ยยังชีพ ผู้ป่วยเอดส์	เงิน อุดหนุน แบบมี วัตถุประสงค์	๑๕๐,๐๐๐.๐๐	เพื่อให้ผู้ป่วยเอดส์ มีรายได้ในการ ดำรงชีพ	ผู้ป่วยเอดส์ได้รับเบี้ยยัง ชีพ เพิ่มขึ้น ปีละ ๔ คน ดังนี้ -ปี ๒๕๖๑ จำนวน ๒๑ คน -ปี ๒๕๖๒ จำนวน ๒๕ คน -ปี ๒๕๖๓ จำนวน ๒๙ คน -

	และชุมชน					ปี ๒๕๖๔ จำนวน ๓๓ คน
๑๒๓.	ยุทธศาสตร์ ด้าน พัฒนาการ ส่งเสริม คุณภาพ ชีวิตสังคม และชุมชน	สงเคราะห์เบี้ยยังชีพ ผู้พิการ	เงิน อุดหนุน แบบมี วัตถุประสงค์	๓,๙๓๖,๐๐๐. ๐๐	เพื่อให้ผู้พิการมี รายได้ในการ ดำรงชีวิต	ผู้พิการได้รับเบี้ยยังชีพผู้ พิการ เพิ่มขึ้นปีละ ๖๐ คน ดังนี้ -ปี ๒๕๖๑ จำนวน ๓๕๐ คน -ปี ๒๕๖๒ จำนวน ๔๑๐ คน -ปี ๒๕๖๓ จำนวน ๔๗๐ คน -ปี ๒๕๖๔ จำนวน ๕๓๐ คน
๑๒๔.	ยุทธศาสตร์ ด้าน พัฒนาการ ส่งเสริม คุณภาพ ชีวิตสังคม และชุมชน	ฝึกอบรมการพัฒนา คุณภาพชีวิตของ ผู้สูงอายุ เสนอโดย ชุมชนเมืองย่อยที่ ๔ (บ้านใหม่คลองปูน)		๖๐๐,๐๐๐.๐๐	เพื่อให้ผู้สูงอายุมี คุณภาพการ ดำเนินงานชีวิตที่ดี ในด้านสุขภาพ รายได้และ นันทนาการ	จัดกิจกรรมส่งเสริมการ ดูแลสุขภาพ การ นันทนาการและ อบรม อาชีพเสริม ปีละ ๑ ครั้ง
๑๒๕.	ยุทธศาสตร์ ด้าน พัฒนาการ ส่งเสริม คุณภาพ ชีวิตสังคม และชุมชน	อบรมให้ความรู้ด้าน การดูแลสุขภาพและ การพัฒนาคุณภาพ ชีวิตของคนพิการ		๒๐,๐๐๐.๐๐	เสริมสร้างสุขภาพ แบบองค์รวมทั้ง ร่างกายและจิตใจ ให้กับคนพิการ	จัดอบรม/กิจกรรมให้กับ ผู้พิการและผู้ดูแลผู้พิการ ในเขตเทศบาล ปีละ ๑ ครั้ง
๑๒๖.	ยุทธศาสตร์ ด้าน พัฒนาการ ส่งเสริม คุณภาพ ชีวิตสังคม และชุมชน	สร้างศูนย์พัฒนา คุณภาพชีวิต ผู้สูงอายุและจัด กิจกรรมโรงเรียน ผู้สูงอายุ		๐.๐๐	เพื่อให้ผู้สูงอายุมี สถานที่เหมาะสม สำหรับจัดกิจกรรม การพัฒนา คุณภาพชีวิต	สร้างอาคารศูนย์ฯ ๑ แห่ง จัดกิจกรรมส่งเสริม คุณภาพชีวิต ๑ ครั้ง จัดซื้อครุภัณฑ์ของศูนย์ฯ
๑๒๗.	ยุทธศาสตร์ ด้านสังคม และการมี ส่วนร่วม ของ	ฝึกอบรมเพิ่ม ศักยภาพ คณะกรรมการ พัฒนาสตรีชุมชน		๕๐,๐๐๐.๐๐	-เพื่อให้ คณะกรรมการ พัฒนาสตรีมี ความรู้และทักษะ ในการดำเนินงาน	ฝึกอบรมคณะกรรมการ พัฒนาสตรี ปีละ ๑ รุ่น จำนวน ๒๐ ชุมชน

	ประชาชน				-เพื่อปลูกและปลูกจิตสำนึกการต่อต้านการทุจริตเน้นปรับเปลี่ยนฐานความคิดของคนในทุกภาคส่วน	
๑๒๘.	ยุทธศาสตร์ด้านสังคมและการมีส่วนร่วมของประชาชน	พัฒนาเด็กและเยาวชน		๒๐,๐๐๐.๐๐	เพื่อเพิ่มเติมความรู้และทักษะความสามารถของเด็กและเยาวชน	ฝึกอบรมเด็กและเยาวชนในเขตเทศบาล ปีละ ๑ ครั้ง จำนวน ๕๐ คน
๑๒๙.	ยุทธศาสตร์ด้านสังคมและการมีส่วนร่วมของประชาชน	ฝึกอบรมเพิ่มศักยภาพคณะกรรมการชุมชน เสนอโดยชุมชนเมืองย่อยที่ ๑๒ (บ้านคลองจาน)		๙๐๐,๐๐๐.๐๐	เพื่อให้คณะกรรมการชุมชนได้เพิ่มพูนความรู้ความสามารถในการปฏิบัติหน้าที่ - เพื่อปลูกและปลูกจิตสำนึกการต่อต้านการทุจริต -เน้นการปรับเปลี่ยนฐานความคิดของคนในทุกภาคส่วน	สัมมนาคณะกรรมการชุมชนและที่ปรึกษาคณะกรรมการชุมชน ๒๐ ชุมชน ปีละ ๑ รุ่น
๑๓๐.	ยุทธศาสตร์ด้านสังคมและการมีส่วนร่วมของประชาชน	ฝึกอบรมอาชีพชุมชน		๑๐๐,๐๐๐.๐๐	เพื่อให้สตรีเยาวชน และประชาชนผู้สนใจมีทักษะความรู้นำไปประกอบอาชีพเสริมรายได้	จัดฝึกอบรม ๑ ครั้ง
๑๓๑.	ยุทธศาสตร์ด้านสังคมและการมีส่วนร่วมของ	แข่งขันกีฬาเทศบาลจังหวัดสระแก้ว		๖๐,๐๐๐.๐๐	-เพื่อสร้างความสามัคคีของคณะผู้บริหารท้องถิ่นสมาชิกสภาท้องถิ่น สมาชิก	เพื่อจ่ายเป็นค่าวัสดุอุปกรณ์ในการดำเนินโครงการ มีผู้เข้าร่วมโครงการแข่งขัน

	ประชาชน				สภาท้องถิ่นและ พนักงานเทศบาล -เพื่อส่งเสริม สุขภาพและ ปลูกฝังค่านิยมที่ดี ต่อการกีฬาการ แข่งขัน	
๑๓๒.	ยุทธศาสตร์ ด้านสังคม และการมี ส่วนร่วม ของ ประชาชน	ส่งนักกีฬาเข้า แข่งขันกีฬานักเรียน องค์การปกครอง ส่วนท้องถิ่นแห่ง ประเทศไทย	รายได้ จัดเก็บเอง	๓๑๓,๓๐๐.๐๐	เพื่อส่งเสริมและ สนับสนุนให้ นักเรียนเยาวชนใน เขตเทศบาลได้ร่วม กิจกรรมการแขวง ขันกีฬานักเรียน องค์การปกครอง ส่วนท้องถิ่น	โครงการแข่งขันกีฬา องค์กร ปกครองส่วน ท้องถิ่น จำนวน ๑ ครั้ง
๑๓๓.	ยุทธศาสตร์ ด้านสังคม และการมี ส่วนร่วม ของ ประชาชน	จัดงานสืบสาน ประเพณีลอยกระทง	รายได้ จัดเก็บเอง	๒๐๐,๐๐๐.๐๐	เพื่ออนุรักษ์ ขนบธรรมเนียม ประเพณีของไทย	จัดงานลอยกระทง ปีละ ๑ ครั้ง มนวันขึ้น ๑๕ ค่ำ เดือน ๑๒ จำนวน ๓๐๐ คน
๑๓๔.	ยุทธศาสตร์ ด้านสังคม และการมี ส่วนร่วม ของ ประชาชน	จัดงานสืบสาน ประเพณีวัน สงกรานต์		๓๕๐,๐๐๐.๐๐	เพื่ออนุรักษ์ ขนบธรรมเนียม ประเพณีของไทย	จัดงานวันสงกรานต์ ปีละ ๑ ครั้ง ในวันที่ ๑๔ เมษายน ของทุกปี จำนวนผู้เข้าร่วม ๓๐๐ คน
๑๓๕.	ยุทธศาสตร์ ด้านสังคม และการมี ส่วนร่วม ของ ประชาชน	จัดงานสืบสาน ประเพณีวันขึ้นปี ใหม่		๕๐,๐๐๐.๐๐	เพื่ออนุรักษ์ ขนบธรรมเนียม ประเพณีไทย	จัดงานทำบุญตักบาตรใน วันขึ้นปีใหมปีละ ๑ ครั้ง ในวันที่ ๑ มกราคม ของ ทุกปี จำนวนผู้เข้าร่วม ๓๕๐ คน
๑๓๖.	ยุทธศาสตร์ ด้านสังคม และการมี	จัดงานสืบสาน ประเพณีแห่เทียน พรรษา		๕๐,๐๐๐.๐๐	เพื่ออนุรักษ์และ ฟื้นฟูประเพณีอันดี ของสังคมไทย	จัดแห่เทียนเข้าพรรษา ปี ละ ๑ ครั้ง ในวันขึ้น ๑๕ ค่ำ เดือน ๘ จำนวน

	ส่วนร่วม ของ ประชาชน					ผู้เข้าร่วม ๓๕๐ คน
๑๓๗.	ยุทธศาสตร์ ด้านสังคม และการมี ส่วนร่วม ของ ประชาชน	สมโภช ศาลหลักเมือง จังหวัดสระแก้ว		๑๒๐,๐๐๐.๐๐	เพื่อเป็นการเฉลิม ฉลอง ศาลหลักเมือง จังหวัดสระแก้วซึ่ง เป็นที่เคารพบูชา ของประชาชนใน เขตเทศบาลเมือง สระแก้วและ ใกล้เคียง	ประชาชนในเขตเทศบาล จำนวน ๒๐ ชุมชน และ พื้นที่ใกล้เคียงร่วม โครงการสมโภช ศาลหลักเมืองจังหวัด สระแก้ว จำนวน ๕๐๐ คน
๑๓๘.	ยุทธศาสตร์ ด้านสังคม และการมี ส่วนร่วม ของ ประชาชน	เทศกาลคู่มือสื่อปางสี ดา		๖๐,๐๐๐.๐๐	-เพื่อให้สอดคล้อง กับจังหวัดสระแก้ว -เพื่อส่งเสริมการ ท่องเที่ยวเชิง อนุรักษ์ธรรมชาติและ สิ่งแวดล้อม - เพื่อสร้างจิตสำนึก ในการรักและหวง แหนธรรมชาติ	-พนักงานเจ้าหน้าที่, - พนักงานครูและนักเรียน โรงเรียนในสังกัดเทศบาล เมืองสระแก้ว ประชาชน ในเขตเทศบาลเมือง สระแก้ว จำนวน ๑๕๐ คน
๑๓๙.	ยุทธศาสตร์ ด้านสังคม และการมี ส่วนร่วม ของ ประชาชน	วันเด็กแห่งชาติ		๓๐๐,๐๐๐.๐๐	เพื่อให้เด็กกล้า แสดงออกมีความ รัก ความสามัคคี มีระเบียบวินัยอันดี และประชาชนได้ ตระหนักถึง ความสำคัญของ เด็ก	-จัดกิจกรรมการเล่น ต่างๆ ของเด็ก เช่น วิ่งผลัดกระสอบ เก้าอี้ ดนตรี ฯลฯ เป็นต้น มี เด็ก เยาวชนเข้าร่วม โครงการฯ ประมาณ ๑,๐๐๐ คน, -ค่าของ รางวัลสำหรับเด็กเข้าร่วม กิจกรรม, -ค่าอาหารและ เครื่องดื่ม, -ค่าเช่าบริการ วัสดุอุปกรณ์ เช่น เต็นท์ เก้าอี้
๑๔๐.	ยุทธศาสตร์ ด้านสังคม และการมี	ฝึกอบรมทบทวน อาสาสมัครป้องกัน ภัยพลเรือนเทศบาล		๓๐๐,๐๐๐.๐๐	- ฝึกอบรมทบทวน อาสาสมัครป้องกัน ภัยฝ่ายพลเรือน	ฝึกอบรมทบทวน อาสาสมัครป้องกันภัย ฝ่ายพลเรือนเทศบาล

ส่วนร่วม ของ ประชาชน	เมืองสระแก้ว			เทศบาลเมือง สระแก้ว	เมืองสระแก้ว จำนวน ๓๐ คน
----------------------------	--------------	--	--	------------------------	-----------------------------

จ. การใช้จ่ายงบประมาณ

เทศบาลเมืองสระแก้ว มีการใช้จ่ายงบประมาณในการดำเนินโครงการตามข้อบัญญัติงบประมาณ โดยได้มีการก่องหน้ผูกพัน/ ลงนามในสัญญา รวม ๑๒๖ โครงการ จำนวนเงิน ๔๑,๙๗๙,๙๕๗ บาท มีการเบิกจ่ายงบประมาณ จำนวน ๑๑๐ โครงการ จำนวนเงิน ๔๑,๙๗๙,๙๕๗ ล้านบาท สามารถจำแนกตามยุทธศาสตร์ ได้ดังนี้

ยุทธศาสตร์	โครงการ	การก่องหน้ผูกพัน/ ลงนามในสัญญา	โครงการ	การเบิกจ่าย งบประมาณ
ยุทธศาสตร์ด้านการบริหารและการบริการ	๓๐	๔,๖๒๐,๘๓๓.๐๐	๓๐	๔,๖๒๐,๘๓๓.๐๐
ยุทธศาสตร์ด้านการศึกษา	๒๒	๖,๕๖๔,๗๒๖.๔๐	๒๒	๖,๕๖๔,๗๒๖.๔๐
ยุทธศาสตร์ด้านการสาธารณสุขและ สิ่งแวดล้อม	๒๑	๓,๐๘๙,๕๒๓.๘๖	๑๑	๓,๐๘๙,๕๒๓.๘๖
ยุทธศาสตร์ด้านการพัฒนาโครงสร้างพื้นฐาน	๓๖	๒๖,๕๑๖,๑๙๔.๗๔	๓๑	๒๖,๕๑๖,๑๙๔.๗๔
ยุทธศาสตร์ด้านพัฒนาการส่งเสริมคุณภาพ ชีวิตสังคม และชุมชน	๓	๑๒๓,๒๗๖.๐๐	๒	๑๒๓,๒๗๖.๐๐
ยุทธศาสตร์ด้านสังคมและการมีส่วนร่วมของ ประชาชน	๑๔	๑,๑๖๕,๕๐๓.๐๐	๑๔	๑,๑๖๕,๕๐๓.๐๐
รวม	๑๒๖	๔๑,๙๗๙,๙๕๗.๐๐	๑๑๐	๔๑,๙๗๙,๙๕๗.๐๐

รายละเอียดโครงการในข้อบัญญัติงบประมาณเทศบาลเมืองสระแก้ว ที่มีการก่องหน้ผูกพัน/ลงนามในสัญญา มีดังนี้ ผลการดำเนินงานตามงบประมาณที่ได้รับและการเบิกจ่ายงบประมาณ

	ยุทธศาสตร์	โครงการ	แหล่งที่มา งบประมาณ	จำนวนงบประมาณ	วงเงินตามสัญญา	คู่สัญญา	วันที่เซ็น สัญญา	ระยะเวลาการ ดำเนินงาน
๑.	ยุทธศาสตร์ด้านการบริหารและการบริการ	จ้างเหมาบริการจัดทำฐานข้อมูลงานพัฒนาชุมชน		๑๓๘,๐๐๐.๐๐	๖๙,๐๐๐.๐๐	นางสาวศิริบุรณ์ เสี่ยงพานิช/CNTR-๐๐๔๓/๖๒	๐๑/๑๐/๒๕๖๑	๑๘๐
					๓๔,๕๐๐.๐๐	นางสาวศิริบุรณ์ เสี่ยง	๐๑/๐๔/๒๕๖๒	๘๙

						พานิช/CNTR- ๐๔๐๘/๖๒		
๒.	ยุทธศาสตร์ด้านการบริหารและการบริการ	จ้างเหมาบริการจัดทำฐานข้อมูลงานสังคมสงเคราะห์		๑๓๘,๐๐๐.๐๐	๖๙,๐๐๐.๐๐	นางสาวเบญจวรรณ เนาววินิจนันท์/CNTR-๐๐๔๕/๖๒	๐๑/๑๐/๒๕๖๑	๑๘๐
					๓๔,๕๐๐.๐๐	นางสาวเบญจวรรณ เนาววินิจนันท์/CNTR-๐๔๑๐/๖๒	๐๑/๐๔/๒๕๖๒	๘๙
๓.	ยุทธศาสตร์ด้านการบริหารและการบริการ	จ้างเหมาบริการเก็บข้อมูลไฟฟ้าสาธารณะในเขตเทศบาลเมืองสระแก้ว		๒๑๖,๐๐๐.๐๐	๙,๐๐๐.๐๐	นายทานุ อากร/CNTR-๐๘๗๘/๖๒	๐๒/๐๙/๒๕๖๒	๒๙
๔.	ยุทธศาสตร์ด้านการบริหารและการบริการ	จ้างเหมาบริการสำรวจเก็บข้อมูลถนนสาธารณะภายในเขตเทศบาลเมืองสระแก้ว		๑๓๘,๐๐๐.๐๐	๖๙,๐๐๐.๐๐	นางสาวประมวลจิต พุทธิ/CNTR-๐๐๓๖/๖๒	๐๑/๑๐/๒๕๖๑	๑๘๐
					๓๔,๕๐๐.๐๐	นางสาวประมวลจิต พุทธิ/CNTR-๐๔๔๑/๖๒	๐๑/๐๔/๒๕๖๒	๘๙
๕.	ยุทธศาสตร์ด้านการบริหารและการบริการ	ฝึกอบรมสัมมนาและทัศนศึกษาดูงานในประเทศและ/หรือต่างประเทศ		๔๕๐,๐๐๐.๐๐	๕๕๐.๐๐	ที.เอ. คอมพิวเตอร์/CNTR-๐๒๘๑/๖๒	๐๘/๐๒/๒๕๖๒	๑

					๑๓,๙๐๐.๐๐	บริษัท ศรีกิจ เครื่องเขียน จำกัด/CNTR- ๐๒๘๔/๖๒	๐๖/๐๒/ ๒๕๖๒	๓
					๖,๐๐๐.๐๐	นางสาวอ้อย ทิพย์ จำกัด/ CNTR- ๐๒๘๕/๖๒	๐๖/๐๒/ ๒๕๖๒	๓
					๑๒๐,๐๐๐.๐๐	ห้างหุ้นส่วน จำกัด นื่องไนซ์ โทรฟิ่ง ทัวร์/ CNTR- ๐๒๘๘/๖๒	๐๘/๐๒/ ๒๕๖๒	๓
					๒๗๖,๐๖๐.๐๐	นางศรัณยา สุกใส/ B๐๐๐๓๐/๖๒	๐๖/๐๒/ ๒๕๖๒	๓๐
๖.	ยุทธศาสตร์ ด้านการ บริหาร และการ บริการ	จัดงานวัน เทศบาล		๑๐,๐๐๐.๐๐	๒,๒๕๐.๐๐	สยาม สังฆภัณฑ์/ CNTR- ๐๕๑๑/๖๒	๑๘/๐๔/ ๒๕๖๒	๓
					๓,๐๐๐.๐๐	นางวรรณภา วงศ์สายจันทร์/ CNTR- ๐๕๑๒/๖๒	๑๘/๐๔/ ๒๕๖๒	๑
					๒,๗๐๐.๐๐	นางวรรณภา วงศ์สายจันทร์/ CNTR- ๐๕๑๙/๖๒	๑๘/๐๔/ ๒๕๖๒	๓
					๑,๕๐๐.๐๐	บริษัท ศรีกิจ เครื่องเขียน จำกัด/CNTR- ๐๕๑๕/๖๒	๒๒/๐๔/ ๒๕๖๒	๓
					๕๕๐.๐๐	ที.เอ. คอมพิวเตอร์/ ๒๒/๐๔/ ๒๕๖๒	๒๒/๐๔/ ๒๕๖๒	๓

						CNTR- ๐๕๑๖/๖๒		
๗.	ยุทธศาสตร์ ด้านการ บริหาร และการ บริการ	จ้างเหมา บริการงาน รักษาความ ปลอดภัย ศาลหลักเมือง จังหวัด สระแก้ว		๑๐๘,๐๐๐.๐๐	๕๕,๙๐๐.๐๐	นายบุญศรี แ นทอง/CNTR- ๐๐๐๙/๖๒	๐๑/๑๐/ ๒๕๖๑	๑๘๒
๘.	ยุทธศาสตร์ ด้านการ บริหาร และการ บริการ	จ้างเหมา บริการงาน รักษาความ ปลอดภัย สวนสาธารณะ สระแก้ว-สระ ขวัญ		๑๐๘,๐๐๐.๐๐	๑๘,๓๐๐.๐๐	นายสุชาติ โฉม ชัย/CNTR- ๐๐๐๘/๖๒	๐๑/๑๐/ ๒๕๖๑	๖๑
๙.	ยุทธศาสตร์ ด้านการ บริหาร และการ บริการ	จ้างเหมา บริการงาน รักษาความ สะอาดอาคาร สำนักงาน เทศบาลเมือง สระแก้ว		๓๗๘,๐๐๐.๐๐	๖๓,๐๐๐.๐๐	นางสุขสมบัติ วีระจิตต์/ CNTR- ๐๐๐๓/๖๒	๐๑/๑๐/ ๒๕๖๑	๑๘๑
					๖๓,๐๐๐.๐๐	นางลำยอง ฤทธิ์กล้า/ CNTR- ๐๐๐๔/๖๒	๐๑/๑๐/ ๒๕๖๑	๑๘๑
					๖๓,๐๐๐.๐๐	นางสุวรรณ อ่ำ ศรี/CNTR- ๐๐๐๕/๖๒	๐๑/๑๐/ ๒๕๖๑	๑๘๑
					๖๓,๐๐๐.๐๐	นางสุขสมบัติ วีระจิตต์/ CNTR- ๐๔๐๕/๖๒	๐๑/๐๔/ ๒๕๖๒	๑๘๓
					๖๓,๐๐๐.๐๐	นางสุวรรณ อ่ำ ศรี/CNTR- ๐๔๐๕/๖๒	๐๑/๐๔/ ๒๕๖๒	๑๘๓

						๐๔๐๗/๖๒		
					๒๓,๐๐๐.๐๐	นางลำยอง ฤทธิกุล้า/ CNTR- ๐๔๐๗/๖๒	๐๑/๐๔/ ๒๕๖๒	๑๘๓
๑๐.	ยุทธศาสตร์ ด้านการ บริหาร และการ บริการ	จ้างเหมา บริการงาน พัฒนาบุคคล		๑๘๐,๐๐๐.๐๐	๕๐,๐๐๐.๐๐	นางสาวฐิติ รัตน์ วิชума/ CNTR- ๐๐๐๗/๖๒	๐๑/๑๐/ ๒๕๖๑	๑๘๐
					๑๕,๐๐๐.๐๐	นางสาวฐิติ รัตน์ วิชума/ CNTR- ๐๔๑๔/๖๒	๐๑/๐๔/ ๒๕๖๒	๓๐
๑๑.	ยุทธศาสตร์ ด้านการ บริหาร และการ บริการ	จ้างเหมา บริการงาน บันทึกข้อมูล งานธุรการ		๑๓๘,๐๐๐.๐๐	๒๕,๐๐๐.๐๐	นางสาวกมล รัตน์ ล่วงเขต/ CNTR- ๐๐๑๐/๖๒	๐๑/๑๐/ ๒๕๖๑	๑๘๐
					๒๕,๐๐๐.๐๐	นางสาวกมล รัตน์ ล่วงเขต/ CNTR- ๐๔๒๑/๖๒	๐๑/๐๔/ ๒๕๖๒	๑๘๓
๑๒.	ยุทธศาสตร์ ด้านการ บริหาร และการ บริการ	จ้างเหมา บริการงาน บันทึกข้อมูล งานกิจการ สภา		๑๓๘,๐๐๐.๐๐	๒๕,๐๐๐.๐๐	นางสาวจันจิรา แก้วทวงษ์/ CNTR- ๐๐๑๑/๖๒	๐๑/๑๐/ ๒๕๖๑	๑๘๐
					๒๕,๐๐๐.๐๐	นางสาวจันจิรา แก้วทวงษ์/ CNTR- ๐๔๑๘/๖๒	๐๑/๐๔/ ๒๕๖๒	๑๘๓
๑๓.	ยุทธศาสตร์ ด้านการ บริหาร	จ้างเหมา บริการงาน บันทึกข้อมูล		๑๓๘,๐๐๐.๐๐	๒๕,๐๐๐.๐๐	นางสาวสุ กัญญา อำนา คะ/CNTR-	๐๑/๑๐/ ๒๕๖๑	๑๘๐

	และการ บริการ	งานทะเบียน ราษฎร				๐๐๑๓/๖๒		
					๖๙,๐๐๐.๐๐	นางสาวสุ กัญญา อำนาคะ/ CNTR- ๐๔๑๗/๖๒	๐๑/๐๔/ ๒๕๖๒	๑๘๓
๑๔.	ยุทธศาสตร์ ด้านการ บริหาร และการ บริการ	จ้างเหมา บริการบันทึก ข้อมูลการ จัดซื้อจัดจ้าง ระบบ สารสนเทศ		๑๓๘,๐๐๐.๐๐	๖๙,๐๐๐.๐๐	นางสาววรรณวี จอมคำสิงห์/ CNTR- ๐๐๖๕/๖๒	๐๑/๑๐/ ๒๕๖๑	๑๘๐
					๓๔,๕๐๐.๐๐	นางสาววรรณวี จอมคำสิงห์/ CNTR- ๐๔๓๓/๖๒	๐๑/๐๔/ ๒๕๖๒	๘๙
๑๕.	ยุทธศาสตร์ ด้านการ บริหาร และการ บริการ	จ้างเหมา บริการบันทึก จัดทำ ฐานข้อมูลงาน แผนที่และ ทะเบียน ทรัพย์สิน ระบบ สารสนเทศ		๑๓๘,๐๐๐.๐๐	๒๓,๐๐๐.๐๐	นางสาวแพรว มณี คงเมือง/ CNTR- ๐๐๕๑/๖๒	๐๑/๑๐/ ๒๕๖๑	๖๑
					๔๖,๐๐๐.๐๐	นางสาวเจนจิ รา วงษ์ มทาวรรณ/ CNTR- ๐๑๓๔/๖๒	๐๓/๑๒/ ๒๕๖๑	๑๓๗
					๓๔,๕๐๐.๐๐	นางสาวเจนจิ รา วงษ์ มทาวรรณ/ CNTR- ๐๔๓๗/๖๒	๐๑/๐๔/ ๒๕๖๒	๘๙

๑๖.	ยุทธศาสตร์ด้านการบริหารและการบริการ	จ้างเหมาบริการจัดทำเอกสารและบันทึกข้อมูลทะเบียนทรัพย์สินที่เกี่ยวข้องกับงานพัสดุ		๑๐๘,๐๐๐.๐๐	๙,๐๐๐.๐๐	นางสาวธนพร อินทร์สำราญ/ CNTR- ๐๐๘๕/๖๒	๐๑/๑๐/ ๒๕๖๑	๓๑
					๙,๐๐๐.๐๐	นางสาวเจนจิรา วงษ์มทาวรรณ/ CNTR- ๐๐๙๐/๖๒	๐๑/๑๑/ ๒๕๖๑	๓๐
๑๗.	ยุทธศาสตร์ด้านการบริหารและการบริการ	ประชุมประชาคมท้องถิ่นเพื่อการจัดทำแผนพัฒนาท้องถิ่น		๕๐,๐๐๐.๐๐	๑๑,๖๐๗.๐๐	บริษัท ศรีกิจเครื่องเขียนจำกัด/CNTR- ๐๑๐๔/๖๒	๐๗/๐๗/ ๒๕๖๒	๓
					๔,๙๐๐.๐๐	ร้าน ที.เอ.คอมพิวเตอร်/ CNTR- ๐๑๐๖/๖๒	๐๖/๑๑/ ๒๕๖๑	๗
					๑,๐๘๐.๐๐	ไพบุลย์ศิลป์/ CNTR- ๐๑๗๓/๖๒	๑๙/๑๒/ ๒๕๖๑	๕
					๕,๗๗๘.๐๐	ทจก. จุ่นเจริญสระแก้ว/ CNTR- ๐๑๖๘/๖๒	๒๐/๑๒/ ๒๕๖๑	๑
๑๘.	ยุทธศาสตร์ด้านการบริหารและการบริการ	จัดทำวารสารรายงานแสดงผลการปฏิบัติงานเทศบาลเมืองสระแก้ว		๑๐๐,๐๐๐.๐๐	๙๘,๐๐๐.๐๐	ทจก. ช.ดำรงชัยการพิมพ์/ CNTR- ๐๕๙๘/๖๒	๒๓/๐๕/ ๒๕๖๒	๓๐

๑๙.	ยุทธศาสตร์ ด้านการ บริหาร และการ บริการ	จ้างเหมา บริการผลิตสื่อ มัลติมีเดีย		๑๓๘,๐๐๐.๐๐	๖๙,๐๐๐.๐๐	นายสรายุทธ์ กลางหน/ CNTR- ๐๐๔๗/๖๒	๐๑/๑๐/ ๒๕๖๑	๑๘๐
					๖๙,๐๐๐.๐๐	นายสรายุทธ์ กลางหน/ CNTR- ๐๐๔๗๕/๖๒	๐๑/๐๔/ ๒๕๖๒	๑๘๓
๒๐.	ยุทธศาสตร์ ด้านการ บริหาร และการ บริการ	จ้างเหมา บริการจัดเก็บ ข้อมูล บันทึก ระบบ สารสนเทศ เกี่ยวกับ งบประมาณ		๑๓๘,๐๐๐.๐๐	๖๙,๐๐๐.๐๐	นางสาวชญาน์ นันท์ เก ตุณัฐราภรณ์/ CNTR- ๐๐๔๗/๖๒	๐๑/๑๐/ ๒๕๖๑	๑๘๐
๒๑.	ยุทธศาสตร์ ด้านการ บริหาร และการ บริการ	จ้างเหมา บริการคัดลอก ข้อมูลที่ติด สำรวจ ภาคสนาม และปรับ ข้อมูล ทะเบียน ทรัพย์สิน		๑๘๐,๐๐๐.๐๐	๙๐,๐๐๐.๐๐	นายอมรรธรรม เอี่ยมสอาด/ CNTR- ๐๐๕๔/๖๒	๓๑/๑๐/ ๒๕๖๑	๑๘๐
					๕๕,๐๐๐.๐๐	นายอมรรธรรม เอี่ยมสอาด/ CNTR- ๐๐๕๓๕/๖๒	๐๑/๐๔/ ๒๕๖๒	๘๙
๒๒.	ยุทธศาสตร์ ด้านการ บริหาร และการ บริการ	ปรับปรุงห้อง ประชาสัมพันธ์ เทศบาล เมืองสระแก้ว		๔๙๘,๐๐๐.๐๐	๔๗๘,๐๐๐.๐๐	หจก. วี แอนด์ วี อินเทอร์เน็ต/ CNTR- ๐๖๔๐/๖๒	๑๑/๐๖/ ๒๕๖๒	๖๐
๒๓.	ยุทธศาสตร์ ด้านการ	จ้างเหมา บริการงาน		๒๕๒,๐๐๐.๐๐	๖๙,๐๐๐.๐๐	นางลัดดาวร ณ พลพฤษ	๐๑/๑๐/ ๒๕๖๑	๑๘๑

	บริหาร และการ บริการ	รักษาความ สะอาดอาคาร อเนกประสงค์ เพื่อการกีฬา และเล่นเทนนิส การเทศบาล เมืองสระแก้ว				/ CNTR- ๐๐๒๙/๖๒		
					๖๙,๐๐๐.๐๐	นางลัดดาวร รณ พลพฤษย์/ CNTR- ๐๔๙๑/๖๒	๐๑/๐๔/ ๒๕๖๒	๑๘๓
๒๔.	ยุทธศาสตร์ ด้านการ บริหาร และการ บริการ	ฝึกอบรมและ พัฒนา ศักยภาพ อาสาสมัคร ท้องถิ่นรักษ์ โลก (อถล) เทศบาลเมือง สระแก้ว		๗๐๐,๐๐๐.๐๐	๕,๒๒๐.๐๐	ไพบุลย์ศิลป์/ CNTR- ๐๕๗๐/๖๒	๒๒/๐๔/ ๒๕๖๒	๕
					๑๖๐,๐๐๐.๐๐	ทจก.บั้งแสง อรุณ ทราน สปอร์ต	๒๕/๐๔/ ๒๕๖๒	๑
					๒,๖๔๘.๐๐	บริษัท ศรีกิจ เครื่องเขียน จำกัด/CNTR- ๐๕๑๓/๖๒	๑๙/๐๔/ ๒๕๖๒	๕
					๔,๐๐๐.๐๐	บริษัท ศรีกิจ เครื่องเขียน จำกัด/CNTR- ๐๕๑๔/๖๒	๑๘/๐๔/ ๒๕๖๒	๕
					๓,๒๑๐.๐๐	ห้างหุ้นส่วน จำกัด จุ่นเจริญ สระแก้ว/ CNTR- ๐๕๑๗/๖๒	๑๙/๐๔/ ๒๕๖๒	๕

				๓๒๔,๒๐๐.๐๐	นายชาติชาย สังฆฤทธิ์/ B๐๐๐๔๘/๖๒	๒๒/๐๔/ ๒๕๖๒	๓๐	
๒๕.	ยุทธศาสตร์ ด้านการ บริหาร และการ บริการ	ปรับปรุง รถบรรทุกขยะ ทะเบียน ๘๐- ๘๕๘๔ สระแก้ว เสนอโดย ชุมชนเมือง ย่อยที่ ๒๐ (บ้านสระแก้ว- สระขวัญ ๒)		๕๐๐,๐๐๐.๐๐	๔๙๘,๐๐๐.๐๐	ห้างหุ้นส่วน จำกัด ก.สุ รัตน์/(CNTR- ๐๑๗๘/๖๒)	๒๖/๑๒/ ๒๕๖๑	๖๐
๒๖.	ยุทธศาสตร์ ด้านการ บริหาร และการ บริการ	จ้างเหมา บริการขับรถ ชุดตื่นตะขาบ ในศูนย์กำจัด ขยะมูลฝอย เทศบาลเมือง สระแก้ว		๔๕,๐๐๐.๐๐	๔๕,๐๐๐.๐๐	นายมะโนช บำรุงสวัสดิ์/ CNTR- ๐๐๓๓/๖๒	๐๑/๑๐/ ๒๕๖๑	๙๒
๒๗.	ยุทธศาสตร์ ด้านการ บริหาร และการ บริการ	ปรับปรุงประตู รั้วสำนักงาน เทศบาลเมือง สระแก้ว		๔๕๐,๐๐๐.๐๐	๓๐๐,๐๐๐.๐๐	ห้างหุ้นส่วน จำกัด วี แอนด์ วี อินเตอร์ซิติ์/ CNTR- ๐๓๐๕/๖๒	๒๗/๐๒/ ๒๕๖๒	๖๐
๒๘.	ยุทธศาสตร์ ด้านการ บริหาร และการ บริการ	จ้างเหมา บริการผู้ช่วย นายช่าง สำรวจ		๑๐๓,๕๐๐.๐๐	๓๔,๕๐๐.๐๐	นายกิตติภพ เนตรพวง/ CNTR- ๐๑๘๗/๖๒	๐๒/๐๑/ ๒๕๖๒	๘๗
					๓๔,๕๐๐.๐๐	นายกิตติภพ เนตรพวง/ CNTR- ๐๔๔๔/๖๒	๐๑/๐๔/ ๒๕๖๒	๘๙
๒๙.	ยุทธศาสตร์ ด้านการ	จ้างเหมา บริการจัดเก็บ		๘๑,๐๐๐.๐๐	๒๗,๐๐๐.๐๐	นางสาวศุภิสรา สวัสดิ์นำชัย/	๐๒/๐๑/ ๒๕๖๒	๘๗

	บริหาร และการ บริการ	รวบรวมข้อมูล อาคารภายใน เขตเทศบาล เมืองสระแก้ว				CNTR- ๐๑๘๖/๖๒		
					๒๗,๐๐๐.๐๐	นางสาวศุภิสรา สวัสดิ์นำชัย/ CNTR- ๐๔๔๒/๖๒	๐๑/๐๔/ ๒๕๖๒	๘๙
๓๐.	ยุทธศาสตร์ ด้านการ บริหาร และการ บริการ	จ้างเหมา บริการการ ปฏิบัติงาน ประจำศูนย์ ปฏิบัติการ ป้องกันและ ปราบปรามยา เสพติด เทศบาลเมือง สระแก้ว (ศป.ป.ทม.สก) และกองทุน หลักประกัน สุขภาพใน ระดับท้องถิ่น หรือพื้นที่ เทศบาลเมือง สระแก้ว เสนอโดย ชุมชนเมือง ย่อย ที่ ๕ ชุมชนเมือง ย่อยที่ ๗		๑๓๕,๐๐๐.๐๐	๔๕,๐๐๐.๐๐	นายกฤษณะ ฑู คำมี/CNTR- ๐๑๙๔/๖๒	๐๑/๐๑/ ๒๕๖๑	๘๗
					๔๕,๐๐๐.๐๐	นายกฤษณะ ฑู คำมี/CNTR- ๐๔๕๓/๖๒	๐๑/๐๔/ ๒๕๖๒	๘๙
					๔๕,๐๐๐.๐๐	นายกฤษณะ ฑู คำมี/CNTR- ๒๕๖๒	๐๑/๐๗/ ๒๕๖๒	๙๒

						๐๖๙๔/๖๒		
๓๑.	ยุทธศาสตร์ด้านการศึกษา	จ้างเหมาบริการครูผู้ทำการสอนรายวิชาภาษาไทย ระดับประถมศึกษา โรงเรียนเทศบาล ๑ (หนองกะพ้ออนุสรณ์)		๑,๘๐๐,๐๐๐.๐๐	๙๐,๐๐๐.๐๐	นางสาวชिरาภรณ์ พานิชไทย/CNTR-๐๐๒๒/๖๒	๐๑/๑๐/๒๕๖๑	๑๘๐
					๖๐,๐๐๐.๐๐	นางสาวชिरาภรณ์ พานิชไทย/CNTR-๐๔๐๑/๖๒	๐๑/๐๔/๒๕๖๒	๑๒๒
					๓๐,๐๐๐.๐๐	นางสาวชिरาภรณ์ พานิชไทย/CNTR-๐๗๘๑/๖๒	๐๑/๐๘/๒๕๖๒	๖๑
๓๒.	ยุทธศาสตร์ด้านการศึกษา	จ้างเหมาบริการครูผู้ทำการสอนรายวิชาภาษาอังกฤษ ระดับประถมศึกษา ปีที่ ๑-๖ โรงเรียนเทศบาล ๑ (หนองกะพ้ออนุสรณ์)		๑๘๐,๐๐๐.๐๐	๙๐,๐๐๐.๐๐	นางสาวปรียธิดา น้อยบุญ/CNTR-๐๐๒๕/๖๒	๐๑/๑๐/๒๕๖๑	๑๘๐
					๑๕,๐๐๐.๐๐	นางสาวปรียธิดา น้อยบุญ/CNTR-๐๔๐๐/๖๒	๐๑/๐๔/๒๕๖๒	๓๐

					๕๕,๐๐๐.๐๐	นางสาวเชษฐ ธิดา จิตร ถนอม/CNTR- ๐๕๙๓/๖๒	๐๑/๐๕/ ๒๕๖๒	๙๒
					๓๐,๐๐๐.๐๐	นางสาวเชษฐ ธิดา จิตร ถนอม/CNTR- ๐๗๘๐/๖๒	๐๑/๐๘/ ๒๕๖๒	๖๑
๓๓.	ยุทธศาสตร์ด้าน การศึกษา	จ้างเหมา บริการจัดทำ ข้อมูล สารสนเทศ ประจำ โรงเรียน เทศบาล ๑ (หนองกะพ้อ อนุสรณ์)		๑๐๘,๐๐๐.๐๐	๕๕,๐๐๐.๐๐	นางสาวกัญญา ภัค ขยันคิด/ CNTR- ๐๐๒๖/๖๒	๐๑/๑๐/ ๒๕๖๑	๑๘๐
					๓๖,๐๐๐.๐๐	นางสาวกัญญา ภัค ขยันคิด/ CNTR- ๐๓๙๘/๖๒	๐๑/๐๔/ ๒๕๖๒	๑๒๒
					๑๘,๐๐๐.๐๐	นางสาวกัญญา ภัค ขยันคิด/ CNTR- ๐๗๗๙/๖๒	๐๑/๐๘/ ๒๕๖๒	๖๑
๓๔.	ยุทธศาสตร์ด้าน การศึกษา	จ้างเหมา บริการรักษา ความสะอาด อาคารเรียน ส้วม และ บริเวณพื้นที่ อาคารระดับ อนุบาลประจำ โรงเรียน เทศบาล ๑ (หนองกะพ้อ		๑๐๘,๐๐๐.๐๐	๕๕,๐๐๐.๐๐	นางสาวเพ็ญ พัทตร์ อินทรขมภู/ CNTR- ๐๐๒๔/๖๒	๐๑/๑๐/ ๒๕๖๑	๑๘๐

		อนุสรณ์)						
					๓๖,๐๐๐.๐๐	นางสาวสายชล คุณสวัสดิ์/ CNTR- ๐๔๐๒/๖๒	๐๑/๐๔/ ๒๕๖๒	๑๒๒
					๑๘,๐๐๐.๐๐	นางสาวสายชล คุณสวัสดิ์/ CNTR- ๐๗๘๓/๖๒	๐๑/๐๘/ ๒๕๖๒	๖๑
๓๕.	ยุทธศาสตร์ ด้าน การศึกษา	จ้างเหมา บริการครูเอก คณิตศาสตร์ ประจำ โรงเรียน เทศบาล ๒ (บ้านลัดกระสัง)		๑๘๐,๐๐๐.๐๐	๙๐,๐๐๐.๐๐	นางสาว อรพรรณ สุ พันธ์/CNTR- ๐๐๕๙/๖๒	๐๑/๑๐/ ๒๕๖๑	๑๘๐
					๖๐,๐๐๐.๐๐	นางสาวนงนุช สิงห์โขง/ CNTR- ๐๕๒๔/๖๒	๐๑/๐๔/ ๒๕๖๒	๑๒๒
					๓๐,๐๐๐.๐๐	นางสาวนงนุช สิงห์โขง/ CNTR- ๐๘๐๖/๖๒	๐๑/๐๘/ ๒๕๖๒	๖๑
๓๖.	ยุทธศาสตร์ ด้าน การศึกษา	จ้างเหมา บริการพี่เลี้ยง ระดับปฐมวัย ประจำ โรงเรียน เทศบาล ๒ (บ้านลัดกระสัง)		๒๑๖,๐๐๐.๐๐	๕๕,๐๐๐.๐๐	นางสาวสุรภา บุญช่วยชู/ CNTR- ๐๐๕๕/๖๒	๐๑/๑๐/ ๒๕๖๑	๑๘๐
					๕๕,๐๐๐.๐๐	นางสาว ชนิษฐา เพชร แก้วประสิทธิ์/ CNTR-	๐๑/๑๐/ ๒๕๖๑	๑๘๐

						๐๐๕๖/๖๒		
					๓๖,๐๐๐.๐๐	นางสาวสุรภา บุญช่วยชู/ CNTR- ๐๔๓๔/๖๒	๐๑/๐๔/ ๒๕๖๒	๑๒๒
					๓๖,๐๐๐.๐๐	นางสาวศรี จันทร์ สุพะกำ/ CNTR- ๐๔๔๐/๖๒	๐๑/๐๔/ ๒๕๖๒	๑๒๒
					๑๘,๐๐๐.๐๐	นางสาวสุรภา บุญช่วยชู/ CNTR- ๐๘๑๐/๖๒	๐๑/๐๘/ ๒๕๖๒	๖๑
					๑๘,๐๐๐.๐๐	นางสาวศรี จันทร์ สุพะกำ/ CNTR- ๐๘๑๑/๖๒	๐๑/๐๘/ ๒๕๖๒	๖๑
๓๗.	ยุทธศาสตร์ ด้าน การศึกษา	จ้างเหมา บริการทำ ความสะอาด ประจำ โรงเรียน เทศบาล ๒ (บ้านลัดกะสัง)		๑๐๘,๐๐๐.๐๐	๕๕,๐๐๐.๐๐	นางสาววรา ภรณ์ เวช กามา/CNTR- ๐๐๕๓/๖๒	๐๑/๑๐/ ๒๕๖๑	๑๘๐
					๓๖,๐๐๐.๐๐	นางสาววรา ภรณ์ เวช กามา/CNTR- ๐๔๕๖/๖๒	๐๑/๐๔/ ๒๕๖๒	๑๒๒
					๑๘,๐๐๐.๐๐	นางสาววรา ภรณ์ เวช กามา/CNTR- ๐๘๑๒/๖๒	๐๑/๐๘/ ๒๕๖๒	๖๑
๓๘.	ยุทธศาสตร์ ด้าน การศึกษา	จ้างเหมา บริการจัดทำ ข้อมูล		๑๐๘,๐๐๐.๐๐	๕๕,๐๐๐.๐๐	นางสาว ฐิตินันท์ คน บุญ/CNTR-	๐๑/๑๐/ ๒๕๖๑	๑๘๐

		สารสนเทศ ประจำ โรงเรียน เทศบาล ๒ (บ้านลัดกระสัง)				๐๐๖๑/๖๒		
					๓๖,๐๐๐.๐๐	นางสาว ฐิตินันท์ คน บุญ/CNTR- ๐๔๕๐/๖๒	๐๑/๐๔/ ๒๕๖๒	๑๒๒
					๑๘,๐๐๐.๐๐	นางสาว ฐิตินันท์ คน บุญ/CNTR- ๐๘๐๙/๖๒	๐๑/๐๘/ ๒๕๖๒	๖๑
๓๙.	ยุทธศาสตร์ ด้าน การศึกษา	จ้างเหมา บริการงาน บรรณารักษ์ ประจำ โรงเรียน เทศบาล ๒ (บ้านลัดกระสัง)		๑๘๐,๐๐๐.๐๐	๙๐,๐๐๐.๐๐	นางสาวสุนิดา นามเสนา/ CNTR- ๐๐๕๗/๖๒	๐๑/๑๐/ ๒๕๖๑	๑๘๐
					๖๐,๐๐๐.๐๐	นางสาวสุนิดา นามเสนา/ CNTR- ๐๔๔๕/๖๒	๐๑/๐๔/ ๒๕๖๒	๑๒๒
					๓๐,๐๐๐.๐๐	นางสาวสุนิดา นามเสนา/ CNTR- ๐๘๐๗/๖๒	๐๑/๐๘/ ๒๕๖๒	๖๑
๔๐.	ยุทธศาสตร์ ด้าน การศึกษา	จ้างเหมา บริการพี่เลี้ยง เด็กปฐมวัย ประจำศูนย์ พัฒนาเด็กเล็ก เทศบาลเมือง สระแก้ว ศพด.๑ (บ้าน		๒๑๖,๐๐๐.๐๐	๕๔,๐๐๐.๐๐	นางบุปผา ปลูกทรัพย์/ CNTR- ๐๐๒๗/๖๒	๐๑/๑๐/ ๒๕๖๑	๑๘๐

		หนองนกเขา)						
					๕๕,๐๐๐.๐๐	นางดวงมณี จันทิเทศ/ CNTR- ๐๐๒๘/๖๒	๐๑/๑๐/ ๒๕๖๑	๑๘๐
					๓๖,๐๐๐.๐๐	นางดวงมณี จันทิเทศ/ CNTR- ๐๔๑๓/๖๒	๐๑/๐๔/ ๒๕๖๒	๑๒๒
					๓๖,๐๐๐.๐๐	นางบุปผา ปลุกทรัพย์/ CNTR- ๐๔๑๖/๖๒	๐๑/๐๔/ ๒๕๖๒	๑๒๒
					๑๘,๐๐๐.๐๐	นางดวงมณี จันทิเทศ/ CNTR- ๐๗๘๙/๖๒	๐๑/๐๘/ ๒๕๖๒	๖๑
					๑๘,๐๐๐.๐๐	นางบุปผา ปลุกทรัพย์/ CNTR- ๐๗๙๐/๖๒	๐๑/๐๘/ ๒๕๖๒	๖๑
๔๑.	ยุทธศาสตร์ด้าน การศึกษา	จ้างเหมา บริการทำ ความสะอาด เครื่องเล่น พัฒนาเด็ก สื่อ อุปกรณ์และ อาคาร สถานที่ประจำ ศูนย์พัฒนา เด็กเล็ก ศูนย์ ที่ ๑ (บ้าน หนองนกเขา)		๑๐๘,๐๐๐.๐๐	๕๕,๐๐๐.๐๐	นางสาวอำพร เวชอุดม/ CNTR- ๐๐๓๐/๖๒	๐๑/๑๐/ ๒๕๖๑	๑๘๐
					๓๖,๐๐๐.๐๐	นางสาวอำพร เวชอุดม/ CNTR- ๐๐๓๐/๖๒	๐๑/๐๔/ ๒๕๖๒	๑๒๒

						CNTR- ๐๔๑๒/๖๒		
					๑๘,๐๐๐.๐๐	นางสาวอำพร เวชอุดม/ CNTR- ๐๗๙๓/๖๒	๐๑/๐๘/ ๒๕๖๒	๖๑
๔๒.	ยุทธศาสตร์ ด้าน การศึกษา	จ้างเหมา บริการพี่เลี้ยง เด็กปฐมวัย พัฒนาเด็กเล็ก เทศบาลเมือง สระแก้ว ศพด.๒ (บ้าน ลัดกระสัง)		๒๑๖,๐๐๐.๐๐	๕๕,๐๐๐.๐๐	นางสาวเกวลิณ เผ่าพันธุ์ แปลก/ CNTR- ๐๐๓๑/๖๒	๐๑/๑๐/ ๒๕๖๑	๑๘๐
					๕๕,๐๐๐.๐๐	นางสาวศรี จันทร์ สุพะกำ/ CNTR- ๐๐๓๒/๖๒	๐๑/๑๐/ ๒๕๖๑	๑๘๐
					๓๖,๐๐๐.๐๐	นางสาวชลาสัย สมบุญกุล/ CNTR- ๐๔๑๙/๖๒	๐๑/๐๔/ ๒๕๖๒	๑๒๒
					๓๖,๐๐๐.๐๐	นางสาวเกวลิณ เผ่าพันธุ์ แปลก/ CNTR- ๐๔๒๐/๖๒	๐๑/๐๔/ ๒๕๖๒	๑๒๒
					๑๘,๐๐๐.๐๐	นางสาวชลาสัย สมบุญกุล/ CNTR- ๐๗๙๔/๖๒	๐๑/๐๘/ ๒๕๖๒	๖๑
					๑๘,๐๐๐.๐๐	นางสาวเกวลิณ เผ่าพันธุ์ แปลก/ CNTR- ๐๗๙๕/๖๒	๐๑/๐๘/ ๒๕๖๒	๖๑
๔๓.	ยุทธศาสตร์	จ้างเหมา		๑๐๘,๐๐๐.๐๐	๕๕,๐๐๐.๐๐	นางบัวรวม ปัน	๐๑/๑๐/	๑๘๐

	ร้ด้าน การศึกษา	บริการทำ ความสะอาด เครื่องเล่น พัฒนาเด็ก สื่อ อุปกรณ์และ อาคาร สถานที่ประจำ ศูนย์พัฒนา เด็กเล็ก ศูนย์ ที่ ๒ (บ้านลัด กะล้ง)				จิตติ/CNTR- ๐๐๓๔/๖๒	๒๕๖๑	
					๓๖,๐๐๐.๐๐	นางบัวรวม ปัน จิตติ/CNTR- ๐๔๒๒/๖๒	๐๑/๐๔/ ๒๕๖๒	๑๒๒
					๑๘,๐๐๐.๐๐	นายพรชัย มา สี/ CNTR- ๐๘๕๔/๖๒	๐๑/๐๘/ ๒๕๖๒	๖๑
๔๔.	ยุทธศาสตร์ ร้ด้าน การศึกษา	จ้างเหมา บริการพี่เลี้ยง เด็กปฐมวัย ประจำศูนย์ พัฒนาเด็กเล็ก เทศบาลเมือง สระแก้ว ศพด. ๓ (บ้าน หนองกะพ้อ)		๒๑๖,๐๐๐.๐๐	๕๕,๐๐๐.๐๐	นางสาว กาญจนา นักบุญ/CNTR- ๐๐๓๕/๖๒	๐๑/๑๐/ ๒๕๖๑	๑๘๐
					๕๕,๐๐๐.๐๐	นางอรสุดา เทียนนาวา/ CNTR- ๐๐๘๖/๖๒	๐๑/๑๐/ ๒๕๖๑	๑๘๐
					๓๖,๐๐๐.๐๐	นางอรสุดา เทียนนาวา/ CNTR- ๐๔๒๓/๖๒	๐๑/๐๔/ ๒๕๖๒	๑๒๒
					๓๖,๐๐๐.๐๐	นางสาว กาญจนา	๐๑/๐๔/ ๒๕๖๒	๑๒๒

						นักบุญ/CNTR- ๐๔๒๕/๖๒		
					๑๘,๐๐๐.๐๐	นางสาว กาญจนา นักบุญ/CNTR- ๐๘๐๐/๖๒	๐๑/๐๘/ ๒๕๖๒	๖๑
					๑๘,๐๐๐.๐๐	นางอรสุดา เทียนนาวา/ CNTR- ๐๘๐๑/๖๒	๐๑/๐๘/ ๒๕๖๒	๖๑
๔๕.	ยุทธศาสตร์ด้าน การศึกษา	จ้างเหมา บริการทำ ความสะอาด เครื่องเล่น พัฒนาเด็ก สื่อ อุปกรณ์และ อาคาร สถานที่ประจำ ศูนย์พัฒนา เด็กเล็ก ศูนย์ ที่ ๓ (บ้าน หนองกะพ้อ)		๑๐๘,๐๐๐.๐๐	๕๕,๐๐๐.๐๐	นางคำ แก้ว คำ/ CNTR- ๐๐๓๙/๖๒	๐๑/๑๐/ ๒๕๖๑	๑๘๐
					๓๖,๐๐๐.๐๐	นางคำ แก้ว คำ/ CNTR- ๐๔๒๗/๖๒	๐๑/๐๔/ ๒๕๖๒	๑๒๒
					๑๘,๐๐๐.๐๐	นางคำ แก้ว คำ/ CNTR- ๐๗๙๙/๖๒	๐๑/๐๘/ ๒๕๖๒	๖๑
๔๖.	ยุทธศาสตร์ด้าน การศึกษา	จ้างเหมา บริการพี่เลี้ยง เด็กปฐมวัย พัฒนาเด็กเล็ก เทศบาลเมือง สระแก้ว ศพด.๔ (ตลาด สระแก้ว)		๒๑๖,๐๐๐.๐๐	๕๕,๐๐๐.๐๐	นางสาวไอรดา แก้วปัญญา/ CNTR- ๐๐๔๐/๖๒	๐๑/๑๐/ ๒๕๖๑	๑๘๐

					๕๕,๐๐๐.๐๐	นางสาวนันท์ ภัส คมเมือง/ CNTR- ๐๐๔๒/๖๒	๐๑/๑๐/ ๒๕๖๑	๑๘๐
					๓๖,๐๐๐.๐๐	นางสาวนันท์ ภัส คมเมือง/ CNTR- ๐๔๒๘/๖๒	๐๑/๐๔/ ๒๕๖๒	๑๒๒
					๓๖,๐๐๐.๐๐	นางสาวไอรดา แก้วปัญญา/ CNTR- ๐๔๓๐/๖๒	๐๑/๐๔/ ๒๕๖๒	๑๒๒
					๑๘,๐๐๐.๐๐	นางสาวนันท์ ภัส คมเมือง/ CNTR- ๐๘๐๓/๖๒	๐๑/๐๘/ ๒๕๖๒	๖๑
					๑๘,๐๐๐.๐๐	นางสาวไอรดา แก้วปัญญา/ CNTR- ๐๘๐๔/๖๒	๐๑/๐๘/ ๒๕๖๒	๖๑
๔๗.	ยุทธศาสตร์ ร้ด้าน การศึกษา	อาหารเสริม (นม) โรงเรียน สังกัดเทศบาล , ศูนย์พัฒนา เด็กเล็ก, ศูนย์ การศึกษา พิเศษประจำ จังหวัด สระแก้ว		๗,๑๐๐,๐๐๐. ๐๐	๓,๐๗๒,๔๔๖. ๔๐	สหกรณ์โคนม วังน้ำเย็น/ CNTR-๐๕๕๔	๒๓/๐๕/ ๒๕๖๒	๑๐๐
๔๘.	ยุทธศาสตร์ ร้ด้าน การศึกษา	จ้างเหมา บริการทำ ความสะอาด เครื่องเล่น พัฒนาเด็ก สื่อ อุปกรณ์ และ อาคาร		๑๐๘,๐๐๐.๐๐	๕๕,๐๐๐.๐๐	นางกาญจนา จบกมล/ CNTR- ๐๐๔๔/๖๒	๐๑/๑๐/ ๒๕๖๑	๑๘๐

		สถานที่ประจำ ศูนย์พัฒนา เด็กเล็ก ศูนย์ ที่ ๔ (ตลาด สระแก้ว)						
					๓๖,๐๐๐.๐๐	นางกาญจนา จบกมล/ CNTR- ๐๔๓๑/๖๒	๐๑/๐๔/ ๒๕๖๒	๑๒๒
					๑๘,๐๐๐.๐๐	นางกาญจนา จบกมล/ CNTR- ๐๘๐๒/๖๒	๐๑/๐๘/ ๒๕๖๒	๖๑
๔๙.	ยุทธศาสตร์ ด้าน การศึกษา	จ้างเหมา บริการดูแล สนามกีฬา ประจำ โรงเรียน เทศบาล ๒ (บ้านลัดกระสัง)		๑๐๘,๐๐๐.๐๐	๕๕,๐๐๐.๐๐	นายสันติ บัว อ่อน/ CNTR- ๐๐๕๐/๖๒	๐๑/๑๐/ ๒๕๖๑	๑๘๐
					๓๖,๐๐๐.๐๐	นายสันติ บัว อ่อน/ CNTR- ๐๔๓๖/๖๒	๐๑/๐๔/ ๒๕๖๒	๑๒๒
					๑๘,๐๐๐.๐๐	นายสันติ บัว อ่อน/ CNTR- ๐๘๑๓/๖๒	๐๑/๐๘/ ๒๕๖๒	๖๑
๕๐.	ยุทธศาสตร์ ด้าน การศึกษา	จ้างเหมา บริการดูแลสื่อ เทคโนโลยี สารสนเทศ DLIT ประจำ โรงเรียน เทศบาล ๒ (บ้านลัดกระสัง)		๑๘๐,๐๐๐.๐๐	๙๐,๐๐๐.๐๐	นางสาวสุวิมล หาดชาย/ CNTR- ๐๐๕๒/๖๒	๐๑/๑๐/ ๒๕๖๑	๑๘๐
					๖๐,๐๐๐.๐๐	นางสาว ชนิษฐา เพชร	๐๑/๐๔/ ๒๕๖๒	๑๒๒

						แก้วประสิทธิ์/ CNTR- ๐๔๔๗/๖๒			
					๓๐,๐๐๐.๐๐	นางสาว ชนิษฐา เพชร แก้วประสิทธิ์/ CNTR- ๐๘๑๔/๖๒	๐๑/๐๘/ ๒๕๖๒	๖๑	
๕๑.	ยุทธศาสตร์ ด้าน การศึกษา	จ้างเหมา บริการครูเอก นาฏศิลป์ ประจำ โรงเรียน เทศบาล ๒ (บ้านลัดกระสัง)		๑๘๐,๐๐๐.๐๐	๙๐,๐๐๐.๐๐	นายเมธาสิทธิ์ ศรีอรุณ/ CNTR- ๐๐๖๓/๖๒	๐๑/๑๐/ ๒๕๖๑	๑๘๐	
					๖๐,๐๐๐.๐๐	นายเมธาสิทธิ์ ศรีอรุณ/ CNTR- ๐๔๔๓/๖๒	๐๑/๐๔/ ๒๕๖๒	๑๒๒	
						๓๐,๐๐๐.๐๐	นายเมธาสิทธิ์ ศรีอรุณ/ CNTR- ๐๘๐๕/๖๒	๐๑/๐๘/ ๒๕๖๒	๖๑
๕๒.	ยุทธศาสตร์ ด้าน การศึกษา	จ้างเหมา บริการครู ต่างประเทศ สอน ภาษาอังกฤษ ประจำ โรงเรียน เทศบาล ๒ (บ้านลัดกระสัง)		๒๖๙,๘๘๐.๐๐	๒๖๐,๒๘๐.๐๐	Mr.GIDDEL FRONDA LIBRANDA / CNTR- ๐๐๑๔/๖๒	๐๑/๑๐/ ๒๕๖๑	๓๖๕	
๕๓.	ยุทธศาสตร์ ด้านการ สาธารณสุข และ	จ้างเหมา บริการในศูนย์ กำจัดขยะมูล ฝอยแบบครบ		๓,๘๔๐,๐๐๐. ๐๐	๙๕๘,๐๐๐.๐๐	E๓๘/๒๕๖๒	๐๑/๐๔/ ๒๕๖๒	๙๑	

	สิ่งแวดล้อม	วงจรถเทศบาลเมืองสระแก้ว						
๕๔.	ยุทธศาสตร์ด้านการสาธารณสุขและสิ่งแวดล้อม	จ้างเหมาบริการรักษาความสะอาดถนนในเขตเทศบาลเมืองสระแก้ว		๓,๓๖๐,๐๐๐.๐๐	๘๔๗,๐๐๐.๐๐	E๑๙/๒๕๖๒	๐๑/๐๔/๒๕๖๒	๙๑
๕๕.	ยุทธศาสตร์ด้านการสาธารณสุขและสิ่งแวดล้อม	จ้างเหมาบริการเก็บขน ขยะมูลฝอยและสิ่งปฏิกูลในเขตเทศบาลเมืองสระแก้ว		๒,๐๔๐,๐๐๐.๐๐	๔๙๘,๐๐๐.๐๐	๒๑/๒๕๖๒	๐๑/๐๔/๒๕๖๒	๙๑
๕๖.	ยุทธศาสตร์ด้านการสาธารณสุขและสิ่งแวดล้อม	จ้างเหมาบริการตัดหญ้า ตัดแต่งกิ่งไม้ และทำความสะอาดที่สาธารณะในเขตเทศบาลเมืองสระแก้ว		๒,๐๔๐,๐๐๐.๐๐	๔๙๓,๐๐๐.๐๐	๒/๒๕๖๒	๐๑/๐๔/๒๕๖๒	๙๑
๕๗.	ยุทธศาสตร์ด้านการสาธารณสุขและสิ่งแวดล้อม	จ้างเหมาบริการจัดทำเวชระเบียนสถิติข้อมูลผู้มารับบริการในศูนย์บริการสาธารณสุข		๑๓๘,๐๐๐.๐๐	๖๙,๐๐๐.๐๐	นางประภัสสร นนทวงศ์	๐๑/๑๐/๒๕๖๑	๑๘๐
					๒๓,๐๐๐.๐๐	นางประภัสสร นนทวงศ์/ CNTR-๐๔๔๙/๖๒	๐๑/๐๔/๒๕๖๒	๖๑
๕๘.	ยุทธศาสตร์ด้านการสาธารณสุขและสิ่งแวดล้อม	จ้างเหมาบริการด้าน		๓๐,๐๐๐.๐๐	๓๐,๐๐๐.๐๐	นางสาววราภรณ์ เร่งรีบ/	๐๑/๑๐/๒๕๖๑	๖๑

	สาธารณสุขและสิ่งแวดล้อม	สาธารณสุขชุมชนในพื้นที่เขตเทศบาลเมืองสระแก้ว				CNTR-0021/62		
๕๙.	ยุทธศาสตร์ด้านการสาธารณสุขและสิ่งแวดล้อม	ฝึกอบรมให้ความรู้เกี่ยวกับยาเสพติด		๙๐,๐๐๐.๐๐	๕,๗๓๕.๐๐	บริษัท ศรีกิจเครื่องเขียนจำกัด/CNTR-๐๗๕๘/๖๒	๑๙/๐๗/๒๕๖๒	๕
					๕,๘๕๖.๐๐	บริษัท ศรีกิจเครื่องเขียนจำกัด/CNTR-๐๒๙๘/๖๒	๑๖/๐๒/๒๕๖๒	๕
๖๐.	ยุทธศาสตร์ด้านการสาธารณสุขและสิ่งแวดล้อม	อบรมให้ความรู้ด้านสุขาภิบาลอาหาร		๔๐,๐๐๐.๐๐	๕,๐๕๐.๐๐	เจ้าหน้าที่เครื่องครัว/CNTR-๐๗๒๐/๖๒	๒๐/๐๖/๒๕๖๒	๕
					๖๗๕.๐๐	โพลูศิลป์ศิลป์/CNTR-๐๖๗๕/๖๒	๒๔/๐๖/๒๕๖๒	๓
					๒,๔๐๐.๐๐	บริษัท ศรีกิจเครื่องเขียนจำกัด/CNTR-๐๖๗๔/๖๒	๒๐/๐๖/๒๕๖๒	๕
					๕๐๐.๐๐	ร้าน เพอร์อาร์ต/CNTR-๐๖๗๖/๖๒	๒๔/๐๖/๒๕๕๙	๓
๖๑.	ยุทธศาสตร์ด้านการสาธารณสุขและสิ่งแวดล้อม	ฝึกอบรมให้ความรู้ในเรื่องการบริหารจัดการขยะที่ถูกต้องโดย		๘๐,๐๐๐.๐๐	๙,๔๘๕.๐๐	บริษัท ศรีกิจเครื่องเขียนจำกัด/CNTR-๐๗๓๒/๖๒	๑๐/๐๗/๒๕๖๒	๑

ม	กิจกรรม ๓R							
					๑,๕๐๐.๐๐	ร้าน เพอรา อาร์ต/CNTR- ๐๗๓๑/๖๒	๑๐/๐๗/ ๒๕๖๒	๒
					๓,๒๑๐.๐๐	หจก. จุ่นเจริญ สระแก้ว/ CNTR- ๐๗๓๐/๖๒	๑๐/๐๗/ ๒๕๖๒	๒
					๑,๙๘๐.๐๐	ไพบูลย์ศิลป์/ CNTR- ๐๗๒๗/๖๒	๐๙/๐๗/ ๒๕๖๒	๒
					๑,๖๐๒.๘๖	ร้านเจ้หนู เครื่องครัว (สาขา ๓)/CNTR- ๐๗๒๘/๖๒	๐๙/๐๗/ ๒๕๖๒	๒
๖๒.	ยุทธศาสตร์ด้านการสาธารณสุขและสิ่งแวดล้อม	ส่งเสริมสุขภาพหญิงตั้งครรภ์		๐.๐๐	๐.๐๐	๐	๐๕/๑๑/ ๒๕๖๒	๐
๖๓.	ยุทธศาสตร์ด้านการสาธารณสุขและสิ่งแวดล้อม	ดูแลสุขภาพมารดาและทารกหลังคลอด		๐.๐๐	๐.๐๐	๐	๐๕/๑๑/ ๒๕๖๒	๐
๖๔.	ยุทธศาสตร์ด้านการสาธารณสุขและสิ่งแวดล้อม	เฝ้าระวังภาวะโภชนาการในเด็กแรกเกิด-๕ ปี		๐.๐๐	๐.๐๐	๐	๐๕/๑๑/ ๒๕๖๒	๐
๖๕.	ยุทธศาสตร์	เด็กฉลาด ชาติ		๐.๐๐	๐.๐๐	๐	๐๕/๑๑/ ๒๕๖๒	๐

	ร้ด้านการ สาธารณสุข และ สิ่งแวดล้อม	เจริญ					๒๕๖๒	
๖๖.	ยุทธศาสตร์ ร้ด้านการ สาธารณสุข และ สิ่งแวดล้อม	ส่งเสริม สุขภาพเด็กวัย เรียน		๐.๐๐	๐.๐๐	๐	๐๕/๑๑/ ๒๕๖๒	๐
๖๗.	ยุทธศาสตร์ ร้ด้านการ สาธารณสุข และ สิ่งแวดล้อม	วัยรุ่น รักเป็น เน้นการมี สุขภาพดี		๐.๐๐	๐.๐๐		๐๕/๑๑/ ๒๕๖๒	๐
๖๘.	ยุทธศาสตร์ ร้ด้านการ สาธารณสุข และ สิ่งแวดล้อม	ส่งเสริม สุขภาพวัย ทำงาน		๐.๐๐	๐.๐๐	๐	๐๕/๑๑/ ๒๕๖๒	๐
๖๙.	ยุทธศาสตร์ ร้ด้านการ สาธารณสุข และ สิ่งแวดล้อม	ส่งเสริม สุขภาพ ผู้สูงอายุและผู้ พิการ		๐.๐๐	๐.๐๐	๐	๐๕/๑๑/ ๒๕๖๒	๐
๗๐.	ยุทธศาสตร์ ร้ด้านการ สาธารณสุข และ สิ่งแวดล้อม	คัดกรองภาวะ สุขภาพ		๐.๐๐	๐.๐๐	๐	๐๕/๑๑/ ๒๕๖๒	๐
๗๑.	ยุทธศาสตร์	ติดตามผู้ผ่าน		๐.๐๐	๐.๐๐	๐	๐๕/๑๑/	๐

	ร้ด้านการ สาธารณสุข และ สิ่งแวดล้อม	การบำบัด พื้นฟูยาเสพติด					๒๕๖๒	
๗๒.	ยุทธศาสตร์ ร้ด้านการ สาธารณสุข และ สิ่งแวดล้อม	จ้างเหมา บริการด้าน วิชาการ เกษตรและ สวนสาธารณะ		๑๘๐,๐๐๐.๐๐	๕๕,๐๐๐.๐๐	นายสมชาย หล้าผาสุข CNTR- ๐๔๔๘/๖๒	๐๑/๐๔/ ๒๕๖๒	๘๙
๗๓.	ยุทธศาสตร์ ร้ด้านการ สาธารณสุข และ สิ่งแวดล้อม	สัตว์ปลอดโรค คนปลอดภัย จากโรคพิษ สุนัขบ้า ตาม พระปณิธาน ศาสตราจารย์ พลเอกหญิง พลเรือเอก หญิง พล อากาศเอก หญิง สมเด็จพระเจ้า นางเธอ เจ้า ฟ้าจุฬาภรณ วลัยลักษณ์ อัครราชกุมารี กรมพระศรี สว่างควัฒนวร ขัตติยราชนารี		๙๐,๐๐๐.๐๐	๖,๐๓๐.๐๐	ไพบุลย์ศิลป์/ CNTR- ๐๓๖๕/๖๒	๑๔/๐๓/ ๒๕๖๒	๕
					๘๒,๕๐๐.๐๐	จี.เอ็ม.อินเตอร์ โปรดักส์/ CNTR- ๐๓๔๒/๖๒	๑๔/๐๓/ ๒๕๖๒	๓
๗๔.	ยุทธศาสตร์ ร้ด้านการ	ขยายเขต จำหน่าย		๒,๐๐๐,๐๐๐. ๐๐	๒๘๔,๐๐๐.๐๐	ทจก. วี แอนด์ วี อินเตอร์ซิติ	๑๖/๐๒/ ๒๕๖๒	๖๐

	พัฒนา โครงสร้าง พื้นฐาน	ระบบ น้ำประปา ภายในเขต เทศบาลเมือง สระแก้ว				CNTR- ๐๒๙๑/๖๒		
					๓๐๘,๐๐๐.๐๐	ทจก. วี แอนด์ วี อินเทอร์เน็ต CNTR- ๐๒๙๒/๖๒	๑๖/๐๒/ ๒๕๖๒	๖๐
					๖๘๐,๐๐๐.๐๐	ทจก. เปรมศรี ๒๐๐๐ CNTR- ๐๔๗๘/๖๒	๐๕/๐๔/ ๒๕๖๒	๙๐
๗๕.	ยุทธศาสตร์ ด้านการ พัฒนา โครงสร้าง พื้นฐาน	ปรับปรุงผัง เมืองรวมเมือง สระแก้ว		๕,๐๐๐.๐๐	๐.๐๐	๐	๐๕/๑๑/ ๒๕๖๒	๐
๗๖.	ยุทธศาสตร์ ด้านการ พัฒนา โครงสร้าง พื้นฐาน	ก่อสร้างถนน คสล.แยกถนน สุวรรณศรี ระหว่างถนน เทศบาล ๕ กับถนน เทศบาล ๗		๔๙๐,๐๐๐.๐๐	๓๙๖,๐๐๐.๐๐	CNTR- ๐๑๒๘//๖๒ ทจก.วี แอนด์ วี อินเทอร์เน็ต	๒๘/๑๑/ ๒๕๖๑	๖๐
๗๗.	ยุทธศาสตร์ ด้านการ พัฒนา โครงสร้าง พื้นฐาน	ก่อสร้างถนน คสล. แยก ถนนสุวรรณ ศรี (ซอยข้าง coffeelove)		๙๓๐,๐๐๐.๐๐	๖๐๙,๐๐๐.๐๐	บริษัท ดี เค ทรานสปอร์ต จำกัด/CNTR- ๐๖๔๖/๖๒	๑๓/๐๖/ ๒๕๖๒	๖๐
๗๘.	ยุทธศาสตร์ ด้านการ พัฒนา โครงสร้าง พื้นฐาน	ก่อสร้างถนน คสล.ถนน เทศบาล ๓๑ ซอย ๔		๒๓๐,๐๐๐.๐๐	๑๘๔,๐๐๐.๐๐	ห้างหุ้นส่วน วี แอนด์วี อินเทอร์เน็ต/ CNTR- ๐๘๖๕/๖๑	๓๐/๐๘/ ๒๕๖๒	๖๐
๗๙.	ยุทธศาสตร์ ด้านการ	ก่อสร้างถนน คสล. ถนน		๔๑๕,๐๐๐.๐๐	๐.๐๐	๐	๐๕/๑๑/ ๒๕๖๒	๐

	พัฒนา โครงสร้าง พื้นฐาน	เทศบาล ๗ เชื่อม ถนน เทศบาล ๘ (ต่อจากถนน เดิม) เสนอ โดย ชุมชน เมืองย่อยที่ ๑๒(บ้านคลอง จวน)						
๘๐.	ยุทธศาสตร์ ด้านการ พัฒนา โครงสร้าง พื้นฐาน	ก่อสร้างถนน คสล. ถนน เทศบาล ๓ ซอย ๒ เสนอ โดยชุมชน เมืองย่อยที่ ๑๓ (บ้านโคก กำนัน)		๖๖๖,๐๐๐.๐๐	๖๖๖,๐๐๐.๐๐	CNTR- ๐๓๑๕/๖๒ ทจก.วี แอนด์ วี อินเทอร์เน็ต	๒๗/๐๒/ ๒๕๖๒	๖๐
๘๑.	ยุทธศาสตร์ ด้านการ พัฒนา โครงสร้าง พื้นฐาน	ปรับปรุงผิว จราจร ASPHALT CONCRETE ถนน เทศบาล ๒ (ต่อจาก ถนนเดิม) เสนอโดย ชุมชนเมือง ย่อยที่ ๒๐ (บ้านสระแก้ว- สระขวัญ ๒)		๑,๘๐๐,๐๐๐. ๐๐	๑,๖๑๐,๐๐๐. ๐๐	ห้างหุ้นส่วน จำกัด สระแก้ว สามัคคี แทรกเตอร์/ CNTR- ๐๓๑๖/๖๒	๐๕/๐๓/ ๒๕๖๒	๖๐
๘๒.	ยุทธศาสตร์ ด้านการ พัฒนา โครงสร้าง พื้นฐาน	ปรับปรุงผิว จราจร PARA ASPHALT CONCRETE แยกถนน สุวรรณศร (วัด ประชา สามัคคี) เสนอ		๗๕๐,๐๐๐.๐๐	๖๖๓,๐๐๐.๐๐	ทจก.สระแก้ว สามัคคี แทรกเตอร์/ CNTR- ๐๓๑๗/๖๒	๐๕/๐๓/ ๒๕๖๒	๖๐

		โดยชุมชน เมืองย่อยที่ ๓ (บ้านหนอง นกเขาฝั่งซ้าย)						
๘๓.	ยุทธศาสตร์ ด้านการ พัฒนา โครงสร้าง พื้นฐาน	ปรับปรุงผิว จราจร ASPHALT CONCRETE ถนน เทศบาล ๒/๑ ซอย ๒ (บ้านลัดกะสัง) เสนอโดย ชุมชนเมือง ย่อยที่ ๑๔ (บ้านลัดกะสัง)		๒,๑๙๔,๐๐๐. ๐๐	๒,๐๖๑,๙๓๗. ๔๖	ทำนุส่วน จำกัด สระแก้ว สามัคคี แทรกเตอร์/ CNTR- ๐๓๙๑/๖๒	๒๘/๐๓/ ๒๕๖๒	๖๐
๘๕.	ยุทธศาสตร์ ด้านการ พัฒนา โครงสร้าง พื้นฐาน	ก่อสร้างถนน ดิน ถนน เทศบาล ๓๓/๒ เสนอ โดยชุมชน เมืองย่อยที่ ๑๗ (บ้าน คลองนางซิง)		๑๖๓,๐๐๐.๐๐	๑๕๙,๐๐๐.๐๐	CNTR- ๐๒๕๗/๖๒ ทจก.วี แอนด์ วี อินเตอร์ซิติ	๐๑/๐๒/ ๒๕๖๒	๓๐
๘๖.	ยุทธศาสตร์ ด้านการ พัฒนา โครงสร้าง พื้นฐาน	ปรับปรุงผิว จราจร PARA ASPHALT CONCRETE ถนนเทศบาล ๑๕ เสนอโดย ชุมชนเมือง ย่อยที่ ๑๖ (บ้านตลาด สระแก้ว)		๗๗๑,๐๐๐.๐๐	๗๒๐,๐๐๐.๐๐	ทจก.สระแก้ว สามัคคี แทรกเตอร์/ CNTR- ๐๓๗๗/๖๒	๑๒/๐๓/ ๒๕๖๒	๖๐
๘๗.	ยุทธศาสตร์ ด้านการ พัฒนา	ก่อสร้างถนน คสล. พร้อม วางท่อระบาย		๒,๔๔๓,๐๐๐. ๐๐	๒,๐๗๘,๐๐๐. ๐๐	ทจก.เมธี ก่อสร้าง/ CNTR-	๒๖/๐๔/ ๒๕๖๒	๙๐

	โครงสร้างพื้นฐาน	น้ำ คสล. ถนนเทศบาล ๒๕ เสนอโดยชุมชนเมืองย่อยที่ ๕ (บ้านเนินสมบูรณ์)				๐๕๒๖/๖๒		
๘๘.	ยุทธศาสตร์ด้านการพัฒนาโครงสร้างพื้นฐาน	ก่อสร้างถนน คสล. ถนนเทศบาล ๓๓ (หมู่บ้านพรนิมิตร) ต่อจากถนนเดิม เสนอโดยชุมชนเมืองย่อยที่ ๕ (บ้านเนินสมบูรณ์)		๕๕๔,๐๐๐.๐๐	๕๕๔,๐๐๐.๐๐	CNTR-๐๓๕๑/๖๒ ทจก.วี แอนด์ วี อินเตอร์ซิติ	๐๙/๐๓/ ๒๕๖๒	๖๐
๘๙.	ยุทธศาสตร์ด้านการพัฒนาโครงสร้างพื้นฐาน	ปรับปรุงผิวจราจร ASPHALT CONCRETE ถนนเทศบาล ๒๑ เสนอโดยชุมชนเมืองย่อยที่ ๑๖ (บ้านตลาดสระแก้ว)		๒,๒๔๕,๐๐๐. ๐๐	๑,๙๖๑,๘๓๔. ๘๐	ห้างหุ้นส่วนจำกัด สระแก้วสามัคคี แทรกเตอร์/ CNTR-๐๔๗๔/๖๒	๐๓/๐๔/ ๒๕๖๒	๖๐
๙๐.	ยุทธศาสตร์ด้านการพัฒนาโครงสร้างพื้นฐาน	ปรับปรุงภูมิทัศน์บริเวณศาลเจ้าแม่ตะเคียนทองสวนสาธารณะ สระแก้ว-สระขวัญ เสนอโดยชุมชนเมืองย่อยที่		๕๐๐,๐๐๐.๐๐	๔๗๓,๐๐๐.๐๐	ทจก. วี แอนด์ วี อินเตอร์ซิติ/ CNTR-๐๘๓๐/๖๒	๑๘/๐๓/ ๒๕๖๒	๖๐

		๒๐ (บ้าน สระแก้ว-สระ ขวัญ ๒)						
๙๑.	ยุทธศาสตร์ ด้านการ พัฒนา โครงสร้าง พื้นฐาน	ก่อสร้างผิว จราจร ASPHALT CONCRETE ถนนเทศบาล ๑๙ เสนอโดย ชุมชนเมือง ย่อยที่ ๑๖ (บ้านตลาด สระแก้ว)		๓,๒๕๐,๐๐๐. ๐๐	๓,๒๔๔,๘๓๑. ๗๔	ห้างหุ้นส่วน จำกัด สระแก้ว สามัคคี แทรกเตอร์/ CNTR- ๐๓๔๗/๖๒	๑๓/๐๓/ ๒๕๒๒	๙๐
๙๓.	ยุทธศาสตร์ ด้านการ พัฒนา โครงสร้าง พื้นฐาน	ก่อสร้างถนน คสล. แยกถนน สุวรรณศร (ซอยแปลง เกษตร โรงเรียน สระแก้ว) เสนอโดย ชุมชนเมือง ย่อยที่ ๑๒ (บ้านคลอง จาน)		๕๐๐,๐๐๐.๐๐	๓๙๐,๐๐๐.๐๐	CNTR- ๐๑๙๖/๖๒ หจก.วี แอนด์ วี อินเตอร์จิติ	๒๙/๑๒/ ๒๕๖๑	๖๐
๙๔.	ยุทธศาสตร์ ด้านการ พัฒนา โครงสร้าง พื้นฐาน	ก่อสร้างถนน คสล. แยก ถนนหนอง นกเขา ซอย ๒๐ เสนอโดย ชุมชนเมืองย่อย ที่ ๒ (บ้าน หนองนกเขาพิ ທີที)		๔๕๐,๐๐๐.๐๐	๐.๐๐ ๐		๐๕/๑๑/ ๒๕๖๒	๐
๙๕.	ยุทธศาสตร์ ด้านการ	ก่อสร้างผิว จราจร		๓,๒๕๐,๐๐๐. ๐๐	๓,๒๔๔,๘๓๑. ๗๔	ห้างหุ้นส่วน จำกัด สระแก้ว	๑๓/๐๓/ ๒๕๖๒	๙๐

	พัฒนา โครงสร้าง พื้นฐาน	ASPHALT CONCRETE ถนนเทศบาล ๑๙ เส้นอโดย ชุมชนเมือง ย่อยที่ ๑๖ (บ้านตลาด สระแก้ว)				สามัคคี แทรกเตอร์/ CNTR- ๐๓๔๗/๖๒		
๙๖.	ยุทธศาสตร์ ด้านการ พัฒนา โครงสร้าง พื้นฐาน	ก่อสร้าง สะพานข้ามคู น้ำสวน สวนสาธารณะ สระแก้ว-สระ ขวัญ		๕๐๐,๐๐๐.๐๐	๔๕๖,๐๐๐.๐๐	CNTR- ๐๑๙๓/๖๒ หจก.วี แอนด์ วี อินเตอร์ซิติ	๒๙/๑๒/ ๒๕๖๑	๖๐
๙๗.	ยุทธศาสตร์ ด้านการ พัฒนา โครงสร้าง พื้นฐาน	ติดตั้งไฟฟ้า แสงสว่าง สวนสาธารณะ สระแก้ว-สระ ขวัญ เสนอ โดยชุมชน เมืองย่อยที่ ๒๐ (บ้าน สระแก้ว-สระ ขวัญ)		๕๐๐,๐๐๐.๐๐	๔๘๙,๐๐๐.๐๐	CNTR- ๐๑๒๙/๖๒ หจก.วี แอนด์ วี อินเตอร์ซิติ	๒๘/๑๑/ ๒๕๖๑	๖๐
๙๘.	ยุทธศาสตร์ ด้านการ พัฒนา โครงสร้าง พื้นฐาน	ก่อสร้าง สะพานข้ามคู น้ำสวน สวนสาธารณะ สระแก้ว-สระ ขวัญ		๕๐๐,๐๐๐.๐๐	๔๕๖,๐๐๐.๐๐	CNTR- ๐๑๙๓/๖๒ หจก.วี แอนด์ วี อินเตอร์ซิติ	๒๙/๑๒/ ๒๕๖๑	๖๐
๙๙.	ยุทธศาสตร์ ด้านการ พัฒนา โครงสร้าง พื้นฐาน	ก่อสร้างถนน คสล. ถนน เทศบาล ๓ ซอย ๒	เงิน สะสม/ เงินทุน สำรอง สะสม	๘๘๓,๐๐๐.๐๐	๖๖๖,๐๐๐.๐๐	หจก.วี แอนด์ วี อินเตอร์ซิติ/ CNTR- ๐๓๑๕/๖๒	๒๗/๐๒/ ๒๕๖๒	๖๐
๑๐๐.	ยุทธศาสตร์	ปรับปรุงผิว	เงิน	๑,๘๐๐,๐๐๐.	๑,๖๑๐,๐๐๐.	ห้างหุ้นส่วน	๐๔/๐๓/	๖๐

	ร้ด้านการ พัฒนา โครงสร้าง พื้นฐาน	จราจร ASPHALT CONCRETE ถนนเทศบาล ๒ (ต่อจาก ถนนเดิม)	สะสม/ เงินทุน สำรอง สะสม	๐๐	๐๐	จำกัด สระแก้ว สามัคคี แทรกเตอร์/ CNTR- ๐๓๑๖/๖๒	๒๕๖๒	
๑๐๑.	ยุทธศาสตร์ ร้ด้านการ พัฒนา โครงสร้าง พื้นฐาน	ก่อสร้างผิว จราจร ASPHALT CONCRETE แยกถนน เทศบาล ๑๗ ซอย ๔ (ซอย ข้าง สวท.)	เงิน สะสม/ เงินทุน สำรอง สะสม	๔๑๘,๐๐๐.๐๐	๓๖๑,๐๐๐.๐๐	ห้างหุ้นส่วน วี แอนด์วี อินเตอร์ซิติ้/ CNTR- ๐๘๙๓/๖๒	๑๖/๐๗/ ๒๕๖๒	๖๐
๑๐๒.	ยุทธศาสตร์ ร้ด้านการ พัฒนา โครงสร้าง พื้นฐาน	ก่อสร้างผิว จราจร ASPHALT CONCRETE แยกถนน เทศบาล ๑๗ ซอย ๕ (ซอย ร้านยายเต็ม)	เงิน สะสม/ เงินทุน สำรอง สะสม	๔๗๑,๐๐๐.๐๐	๔๒๔,๐๐๐.๐๐	ห้างหุ้นส่วน วี แอนด์วี อินเตอร์ซิติ้/ CNTR- ๐๘๙๒/๖๒	๑๖/๐๗/ ๒๕๖๒	๖๐
๑๐๓.	ยุทธศาสตร์ ร้ด้านการ พัฒนา โครงสร้าง พื้นฐาน	ก่อสร้างถนน คสล. บ้าน ใหม่คลองปูน ซอย ๒/๑	เงิน สะสม/ เงินทุน สำรอง สะสม	๔๓๒,๐๐๐.๐๐	๔๐๓,๐๐๐.๐๐	ทจก. วี แอนด์ วี อินเตอร์ซิติ้/ CNTR- ๐๘๒๕/๖๒	๐๓/๐๘/ ๒๕๖๒	๖๐
๑๐๔.	ยุทธศาสตร์ ร้ด้านการ พัฒนา โครงสร้าง พื้นฐาน	ก่อสร้างถนน คสล. ถนน เทศบาล ๑๔ เชื่อมถนน เทศบาล ๑๘ ซอย ๒	เงิน สะสม/ เงินทุน สำรอง สะสม	๕๐๐,๐๐๐.๐๐	๔๖๘,๐๐๐.๐๐	ทจก. วี แอนด์ วี อินเตอร์ซิติ้/ CNTR- ๐๘๒๙/๖๒	๑๙/๐๗/ ๒๕๖๒	๖๐
๑๐๕.	ยุทธศาสตร์ ร้ด้านการ พัฒนา	ก่อสร้างถนน คสล. ถนน เทศบาล ๑๐	เงิน สะสม/ เงินทุน	๑๗๐,๐๐๐.๐๐	๑๓๔,๐๐๐.๐๐	ทจก.วี แอนด์ วี อินเตอร์ซิติ้/ CNTR-	๒๐/๐๗/ ๒๕๖๒	๖๐

	โครงสร้างพื้นฐาน	ซอย ๑๐	สำรวจ สะสม			๐๘๙๖/๖๒		
๑๐๖.	ยุทธศาสตร์ด้านการพัฒนาโครงสร้างพื้นฐาน	ก่อสร้างถนนคสล. แยกถนนเทศบาล ๑๘ เชื่อมหมู่บ้านธงชัย	เงินสะสม/ เงินทุน สำรวจ สะสม	๒๗๐,๐๐๐.๐๐	๒๓๐,๐๐๐.๐๐	ทจก.วี แอนด์ วี อินเตอร์ซิติ้/ CNTR- ๐๘๓๔/๖๒	๐๓/๐๘/ ๒๕๖๒	๖๐
๑๐๗.	ยุทธศาสตร์ด้านการพัฒนาโครงสร้างพื้นฐาน	ก่อสร้างถนนคสล. แยกถนนสุวรรณศร ระหว่างถนนเทศบาล ๕ กับถนนเทศบาล ๗ (แยกจากถนนเดิม)	เงินสะสม/ เงินทุน สำรวจ สะสม	๒๒๓,๐๐๐.๐๐	๙๑,๗๕๙.๐๐	ทจก. วี แอนด์ วี อินเตอร์ซิติ้/ CNTR- ๐๙๐๒/๖๒	๐๓/๐๘/ ๒๕๖๒	๖๐
๑๐๘.	ยุทธศาสตร์ด้านการพัฒนาโครงสร้างพื้นฐาน	ก่อสร้างถนนคสล. ถนนเทศบาล ๒๑ ซอย ๓ (หลังศูนย์การค้าสระแก้วเมืองทอง)	เงินสะสม/ เงินทุน สำรวจ สะสม	๒๖๓,๐๐๐.๐๐	๒๓๒,๐๐๐.๐๐	ทจก.วี แอนด์ วี อินเตอร์ซิติ้/ CNTR- ๐๘๓๓/๖๒	๐๓/๐๘/ ๒๕๖๒	๖๐
๑๐๙.	ยุทธศาสตร์ด้านการพัฒนาโครงสร้างพื้นฐาน	ก่อสร้างถนนคสล. ถนนเทศบาล ซอย ๙/๒	เงินสะสม/ เงินทุน สำรวจ สะสม	๒๔๕,๐๐๐.๐๐	๒๐๘,๐๐๐.๐๐	ทจก.วี แอนด์ วี อินเตอร์ซิติ้/ CNTR- ๐๘๓๒/๖๒	๒๐/๐๗/ ๒๕๖๒	๖๐
๑๑๐.	ยุทธศาสตร์ด้านพัฒนาการส่งเสริมคุณภาพชีวิตสังคม และชุมชน	ฝึกอบรมการพัฒนาคุณภาพชีวิตของผู้สูงอายุเสนอโดยชุมชนเมืองย่อยที่ ๔ (บ้านใหม่)		๖๐๐,๐๐๐.๐๐	๓๖,๐๐๐.๐๐	นายสัมฤทธิ์ คงกลาง/ CNTR- ๐๖๖๗/๖๒	๒๒/๐๖/ ๒๕๖๒	๓

		คลองปูน)						
					๑๐,๒๐๐.๐๐	ทจก. เอฟบีที สปอร์ต ๒๐๐๐/CNTR- ๐๕๓๓/๖๒	๒๓/๐๔/ ๒๕๖๒	๓
					๖๐,๐๐๐.๐๐	ทจก. นื่องไนซ์ ไทรพ์วิง ทัวร์/ CNTR- ๐๒๕๒/๖๒	๒๒/๐๑/ ๒๕๖๒	๕
					๑๐,๑๕๐.๐๐	บริษัท ศรีกิจ เครื่องเขียน จำกัด/CNTR- ๐๒๕๓/๖๒	๑๙/๐๑/ ๒๕๖๒	๓
๑๑๑.	ยุทธศาสตร์ ด้าน พัฒนาภา รส่งเสริม คุณภาพ ชีวิตสังคม และ ชุมชน	อบรมให้ ความรู้ด้าน การดูแล สุขภาพและ การพัฒนา คุณภาพชีวิต ของคนพิการ		๒๐,๐๐๐.๐๐	๖,๔๙๔.๐๐	ทจก. เค พี สระแก้ว/ CNTR- ๐๕๓๘/๖๒	๒๕/๐๔/ ๒๕๖๒	๓
					๔๓๒.๐๐	ไพบูลย์ศิลป์/ CNTR- ๐๕๒๘/๖๒	๒๕/๐๔/ ๒๕๖๒	๕
๑๑๓.	ยุทธศาสตร์ ด้าน สังคมและ การมีส่วน ร่วมของ ประชาชน	ฝึกอบรมเพิ่ม ศักยภาพ คณะกรรมการ พัฒนาสตรี ชุมชน		๕๐,๐๐๐.๐๐	๑๒,๑๑๑.๐๐	บริษัท ศรีกิจ เครื่องเขียน จำกัด/CNTR- ๐๘๒๒/๖๒	๒๕/๐๓/ ๒๕๖๒	๓
					๖๗๕.๐๐	ไพบูลย์ศิลป์/ CNTR- ๐๘๒๔/๖๒	๒๕/๐๓/ ๒๕๖๒	๓
๑๑๔.	ยุทธศาสตร์ ด้าน	พัฒนาเด็ก และเยาวชน		๒๐,๐๐๐.๐๐	๖๗๕.๐๐	ไพบูลย์ศิลป์/ CNTR-	๒๔/๐๓/ ๒๕๖๒	๑

	สังคมและ การมีส่วนร่วม ของ ประชาชน					๐๕๓๑/๖๒		
๑๑๕.	ยุทธศาสตร์ รื้อด้าน สังคมและ การมีส่วนร่วม ของ ประชาชน	ฝึกอบรมเพิ่ม ศักยภาพ คณะกรรมการ ชุมชน เสนอ โดยชุมชน เมืองย่อยที่ ๑๒ (บ้าน คลองจาง)		๙๐๐,๐๐๐.๐๐	๖,๐๐๐.๐๐	รวยบุญ/ CNTR- ๐๖๓๔/๖๒	๓๑/๐๕/ ๒๕๖๒	๕
					๒๓,๘๘๕.๐๐	บริษัท ศรีกิจ เครื่องเขียน จำกัด/CNTR- ๐๖๔๕/๖๒	๓๐/๐๕/ ๒๕๖๒	๕
					๓๔๒,๐๐๐.๐๐	ห้างหุ้นส่วน จำกัด บุ่งแสง อรุณ ทราน สปอร์ต/ CNTR- ๐๖๑๗/๖๒	๓๐/๐๕/ ๒๕๖๒	๗
๑๑๖.	ยุทธศาสตร์ รื้อด้าน สังคมและ การมีส่วนร่วม ของ ประชาชน	ฝึกอบรม อาชีพชุมชน		๑๐๐,๐๐๐.๐๐	๔,๔๗๐.๐๐	เอกลักษณ์/ CNTR- ๐๘๓๘/๖๒	๐๔/๐๘/ ๒๕๖๒	๕
					๔,๖๓๐.๐๐	ร้านดอกไม้ ไมตรี ฟลอริสท์/ CNTR- ๐๘๒๐/๖๒	๐๒/๐๘/ ๒๕๖๒	๓
					๔,๘๐๐.๐๐	เครื่องหอม และสมุนไพร ทำมา-ดี/	๐๑/๐๘/ ๒๕๖๒	๓

						CNTR- ๐๘๔๙/๖๒		
					๓,๙๑๐.๐๐	เอกถักขันธ์/ CNTR- ๐๘๔๖/๖๒	๐๗/๐๘/ ๒๕๖๒	๓
					๑,๒๐๐.๐๐	ที.เอ. คอมพิวเตอร်/ CNTR- ๐๘๑๖/๖๒	๐๑/๐๘/ ๒๕๖๒	๓
๑๑๗.	ยุทธศาสตร์ด้านสังคมและการมีส่วนร่วมของประชาชน	แข่งขันกีฬาเทศบาลจังหวัดสระแก้ว		๖๐,๐๐๐.๐๐	๘,๐๐๐.๐๐	ทจก. ฟิฟฟ์นัณซ์ชาทรานสปอร์ต/ CNTR- ๐๓๖๔/๖๒	๒๗/๐๒/ ๒๕๖๒	๐
					๒๓,๗๕๐.๐๐	ทจก. เอพีทีสปอร์ต ๒๐๐๐/ CNTR- ๐๓๖๓/๖๒	๑๙/๐๒/ ๒๕๖๒	๗
					๒๕,๒๐๐.๐๐	นางวรรณพร สีฟ้า/ CNTR- ๐๓๖๒/๖๒	๑๕/๐๒/ ๒๕๖๒	๗
๑๑๘.	ยุทธศาสตร์ด้านสังคมและการมีส่วนร่วมของประชาชน	ส่งนักกีฬาเข้าแข่งขันกีฬานักเรียนองค์การปกครองส่วนท้องถิ่นแห่งประเทศไทย	รายได้จัดเก็บเอง	๓๑๑๓,๓๐๐.๐๐	๔๐,๐๐๐.๐๐	CNTR- ๐๑๖๒/๖๒ นายไพวัลย์ อัมโน	๒๘/๑๑/ ๒๕๖๑	๑๓
					๑๕,๐๐๐.๐๐	CNTR- ๐๐๓๒/๖๒ ร้าน บีมสปอร์ต	๑๒/๑๐/ ๒๕๖๑	๕
					๓,๒๐๐.๐๐	CNTR- ๐๑๒๗/๖๒	๒๔/๑๑/ ๒๕๖๑	๓

						บริษัท ศรีกิจ โอสถ จำกัด		
๑๑๙.	ยุทธศาสตร์ ร้ด้าน สังคมและ การมีส่วน ร่วมของ ประชาชน	จัดงานสืบสาน ประเพณีลอย กระทง	รายได้ จัดเก็บ เอง	๒๐๐,๐๐๐.๐๐	๑๕,๕๐๐.๐๐	CNTR- ๐๑๑๔/๖๒ ร้าน เพอร์ร่า อาร์ต	๒๐/๑๑/ ๒๕๖๑	๓
					๒,๑๐๐.๐๐	CNTR- ๐๑๑๑/๖๒ โพลีลยศิลป์	๒๐/๑๑/ ๒๕๖๑	๓
					๙,๒๐๐.๐๐	CNTR- ๐๑๑๓/๖๒ ร้าน เต็นท์ สระแก้ว	๒๐/๑๑/ ๒๕๖๑	๓
					๓,๐๐๐.๐๐	CNTR- ๐๑๑๐/๖๒ นางสาว นพพรช มณี รัตน์	๒๐/๑๑/ ๒๕๖๑	๓
๑๒๐.	ยุทธศาสตร์ ร้ด้าน สังคมและ การมีส่วน ร่วมของ ประชาชน	จัดงานสืบสาน ประเพณีวัน สงกรานต์		๓๕๐,๐๐๐.๐๐	๒๓,๐๐๐.๐๐	นางประมวล รอดศิริ CNTR- ๐๔๙๙/๖๒	๑๑/๐๔/ ๒๕๖๒	๓
					๒๓,๐๐๐.๐๐	นางสาวททัย กาญจน์ คณานันท์ CNTR- ๐๔๙๘/๖๒	๑๑/๐๔/ ๒๕๖๒	๓
					๒๓,๐๐๐.๐๐	นางสาว พุทธชาติ กาญ จนไพโรจน์ CNTR- ๐๔๙๗/๖๒	๑๑/๐๔/ ๒๕๖๒	๓

					๓,๐๐๐.๐๐	นายทวี ไพบุลย์ CNTR- ๐๔๙๖/๖๒	๑๐/๐๕/ ๒๕๖๒	๓
๑๒๑.	ยุทธศาสตร์ รื้อด้าน สังคมและ การมีส่วนร่วม ร่วมของ ประชาชน	จัดงานสืบสาน ประเพณีวัน ขึ้นปีใหม่		๕๐,๐๐๐.๐๐	๑๖,๒๐๐.๐๐	CNTR- ๐๒๑๑/๖๒ พจก.จุ่นเจริญ สระแก้ว	๒๖/๑๒/ ๒๕๖๑	๓
					๑๘,๕๐๐.๐๐	CNTR- ๐๒๑๐/๖๒ น.ส.สุรินทร์ ทัศน์สูงเนิน	๒๖/๑๒/ ๒๕๖๑	๓
					๓,๙๐๐.๐๐	CNTR- ๐๑๗๙/๖๒ ร้านไพบุลย์ ศิลป์	๒๕/๑๒/ ๒๕๖๑	๓
					๓,๒๐๐.๐๐	CNTR- ๐๑๘๐/๖๒ นายวิริยะ เจริญยิ่ง	๓๐/๑๒/ ๒๕๖๑	๓
					๘,๒๐๐.๐๐	CNTR- ๐๒๐๙/๖๒ นายวิริยะ เจริญยิ่ง	๒๖/๑๒/ ๒๕๖๑	๓
๑๒๒.	ยุทธศาสตร์ รื้อด้าน สังคมและ การมีส่วนร่วม ร่วมของ ประชาชน	จัดงานสืบสาน ประเพณีแห่ เทียนพรรษา		๕๐,๐๐๐.๐๐	๓๓,๕๐๐.๐๐	ร้าน เพอร์ อาร์ต/CNTR- ๐๗๒๙/๖๒	๐๙/๐๗/ ๒๕๖๒	๓
๑๒๓.	ยุทธศาสตร์ รื้อด้าน สังคมและ การมีส่วนร่วม ร่วมของ	สมโภช ศาลหลักเมือง จังหวัด สระแก้ว		๑๒๐,๐๐๐.๐๐	๓,๐๐๐.๐๐	CNTR- ๐๑๓๑/๖๒ น.ส.นพพรช มณีรัตน์	๒๙/๑๑/ ๒๕๖๑	๓

	ประชาชน							
					๗,๕๐๐.๐๐	CNTR- ๐๑๕๔/๖๒ นายวิริยะ เจริญยิ่ง	๓๐/๑๑/ ๒๕๖๑	๒
					๖,๗๐๐.๐๐	CNTR- ๐๑๕๑/๖๒ นายวิริยะ เจริญยิ่ง	๓๐/๑๒/ ๒๕๖๑	๒
					๑๖,๐๐๐.๐๐	CNTR- ๐๑๕๓/๖๒ น.ส.สุวรินทร์ ทัศน์สูงเนิน	๓๐/๑๑/ ๒๕๖๑	๒
					๒๙,๑๐๐.๐๐	CNTR- ๐๑๕๒/๖๒ ร้านจูนการช่าง	๓๐/๑๑/ ๒๕๖๑	๒
					๑๐,๐๐๐.๐๐	CNTR- ๐๑๕๕/๖๒ ไพบุลย์ศิลป์	๓๐/๑๑/ ๒๕๖๑	๒
๑๒๔.	ยุทธศาสตร์ ด้าน สังคมและ การมีส่วนร่วม ของ ประชาชน	เทศกาลดู ผีเสื้อปางสีดา		๖๐,๐๐๐.๐๐	๕๘,๕๐๐.๐๐	ร้าน เพอรา อาร์ต/CNTR- ๐๖๖๙/๖๒	๑๓/๐๖/ ๒๕๖๒	๗
๑๒๕.	ยุทธศาสตร์ ด้าน สังคมและ การมีส่วนร่วม ของ ประชาชน	วันเด็ก แห่งชาติ		๓๐๐,๐๐๐.๐๐	๔,๑๐๐.๐๐	CNTR- ๐๒๑๕/๖๒ ไพบุลย์ศิลป์	๑๐/๐๑/ ๒๕๖๒	๒
					๖,๖๐๐.๐๐	CNTR- ๐๒๒๖/๖๒ นางสาว นพพรช มณี	๑๑/๐๑/ ๒๕๖๒	๒

รายงานสรุปผลการดำเนินงาน ปี ๒๕๖๒
เทศบาลเมืองสระแก้ว เมืองสระแก้ว จ.สระแก้ว

ยุทธศาสตร์	แผนการดำเนินการทั้งหมด		อนุมัติงบประมาณ		ลงนามสัญญา		เบิกจ่าย		100%	
	จำนวนโครงการ	งบประมาณ	จำนวนโครงการ	งบประมาณ	จำนวนโครงการ	งบประมาณ	จำนวนโครงการ	งบประมาณ	จำนวนโครงการ	งบประมาณ
1.ยุทธศาสตร์ด้านการบริหารและการบริการ	36.0	7.21	33.0	6.48	30.0	4.62	30.0	4.62	30.0	4.62
2.ยุทธศาสตร์ด้านการศึกษา	51.0	90.10	26.0	54.29	22.0	6.46	22.0	6.46	22.0	6.46
3.ยุทธศาสตร์ด้านการสาธารณสุขและสิ่งแวดล้อม	29.0	13.58	21.0	11.93	21.0	3.09	11.0	3.09	11.0	3.09
4.ยุทธศาสตร์ด้านการพัฒนาโครงสร้างพื้นฐาน	57.0	69.66	40.0	36.92	36.0	26.52	31.0	26.52	31.0	26.52
5.ยุทธศาสตร์ด้านพัฒนาการส่งเสริมคุณภาพชีวิตสังคม และชุมชน	6.0	19.83	6.0	20.32	3.0	0.12	2.0	0.12	2.0	0.12
6.ยุทธศาสตร์ด้านสังคมและการมีส่วนร่วมของประชาชน	18.0	3.04	14.0	2.87	14.0	1.17	14.0	1.17	14.0	1.17

แผนภูมิแสดงจำนวนโครงการ เปรียบเทียบตามขั้นตอน
เปรียบเทียบตามยุทธศาสตร์

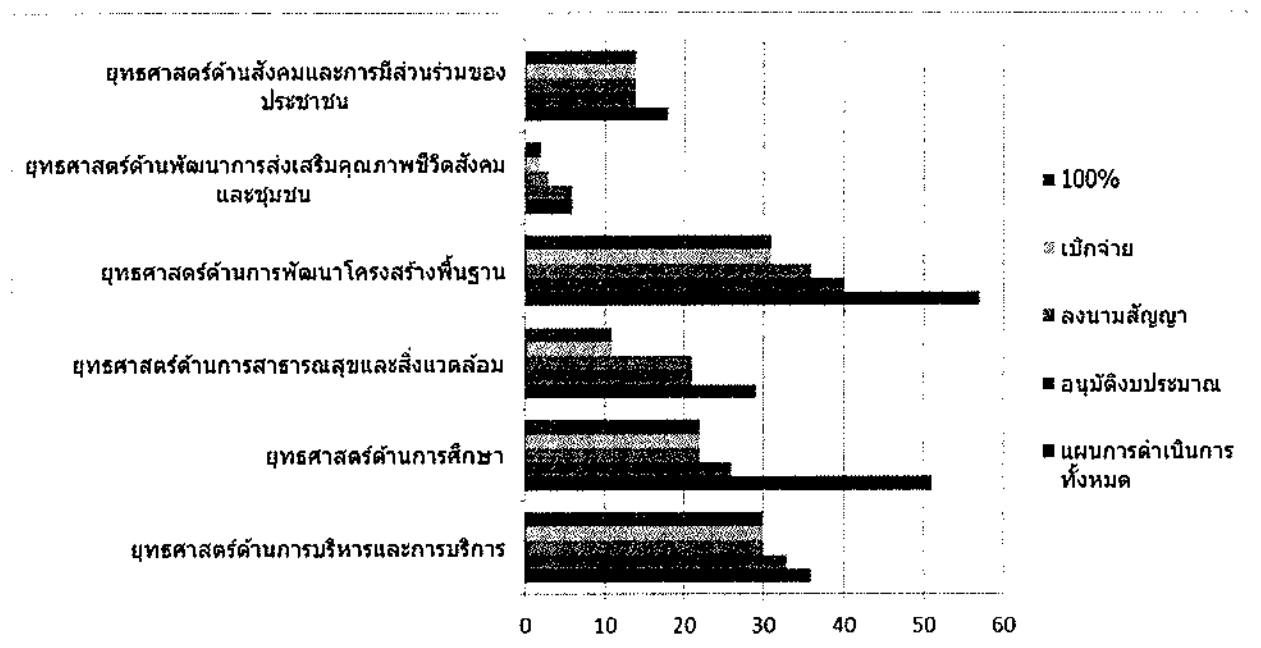

**แผนภูมิแสดงมูลค่าโครงการ เปรียบเทียบตามขั้นตอน
เปรียบเทียบตามยุทธศาสตร์**

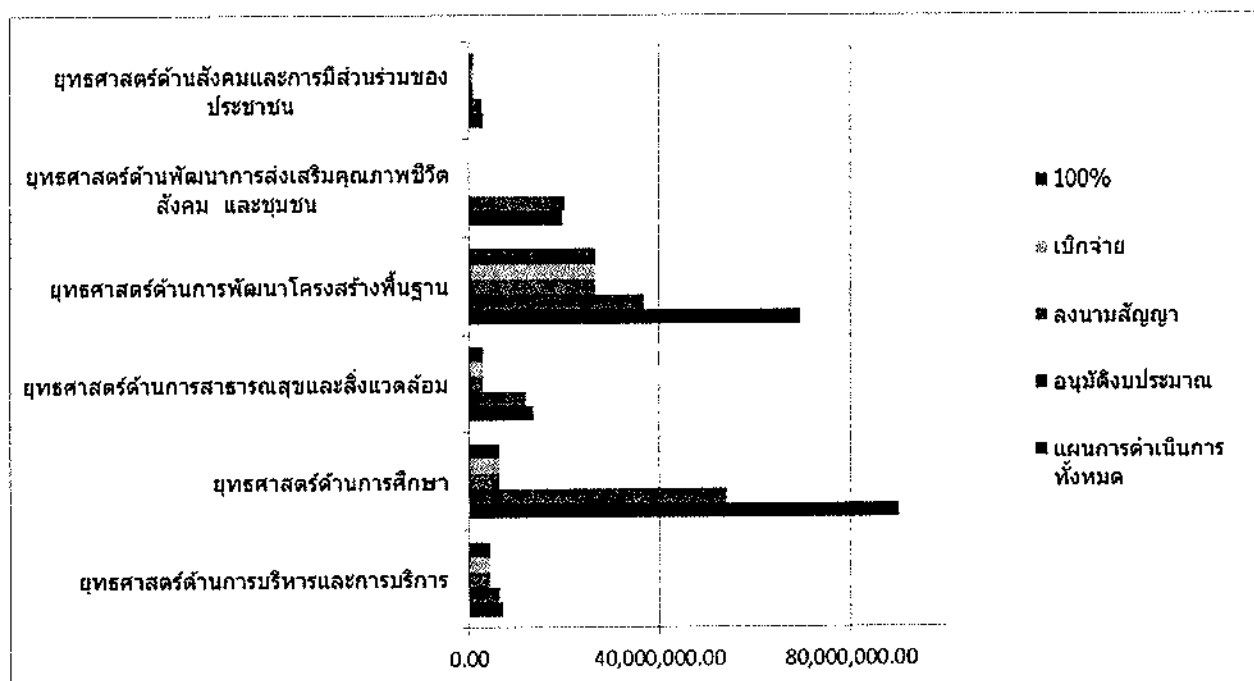

ข. ผลการดำเนินงาน

เทศบาลเมืองสระแก้ว ได้ดำเนินการโครงการตามเทศบัญญัติงบประมาณ ปี ๒๕๖๒ ในเขตพื้นที่ โดยได้รับความร่วมมือ การส่งเสริมและสนับสนุนจากภาคประชาชน ภาครัฐ และภาคเอกชนในพื้นที่ตลอดจนโครงการต่างๆ ประสบผลสำเร็จด้วยดี ก่อให้เกิดประโยชน์แก่ประชาชนทั้งในพื้นที่และพื้นที่ใกล้เคียง โดยมีผลการดำเนินงานที่สำคัญดังนี้

โครงการ	วัตถุประสงค์	ผลผลิต	ผลที่ได้จากการดำเนินงาน
๑. จ้างเหมาบริการจัดทำฐานข้อมูลงานพัฒนาชุมชน	เพื่อนำข้อมูลไปใช้ในการทำแผนฯ และการปฏิบัติงานด้านพัฒนาชุมชน	จัดทำข้อมูลชุมชน,กลุ่ม,องค์กร,เครือข่าย	ข้อมูลชุมชน, กลุ่มองค์กร, เครือข่าย เพื่อเป็นฐานข้อมูลงานพัฒนาชุมชน
๒. จ้างเหมาบริการจัดทำฐานข้อมูลงานสังคมสงเคราะห์	-เพื่อนำข้อมูลไปใช้ในการวางแผนและการปฏิบัติงานด้านสังคมสงเคราะห์ -เพื่ดำเนินการจัดทำฐานข้อมูลผู้สูงอายุ ผู้พิการ และผู้ป่วยเอดส์	จัดทำข้อมูลผู้สูงอายุ/ผู้พิการ/ผู้ป่วยเอดส์	ข้อมูลผู้สูงอายุ/ผู้พิการ/ผู้ป่วยเอดส์ เพื่อเป็นฐานข้อมูลงานสังคมสงเคราะห์
๓. จ้างเหมาบริการเก็บข้อมูลไฟฟ้า	เพื่อให้มีข้อมูลในการวางแผนซ่อมบำรุงไฟฟ้า	จ้างเหมาบริการเก็บข้อมูลไฟฟ้าสาธารณะในเขต	ข้อมูลไฟฟ้าสาธารณะในเขตเทศบาล

	สาธารณะในเขตเทศบาลเมืองสระแก้ว	สาธารณะในเขตเทศบาลเมืองสระแก้ว	เทศบาล	
๔.	จ้างเหมาบริการสำรวจเก็บข้อมูลถนนสาธารณะภายในเขตเทศบาลเมืองสระแก้ว	เพื่อให้มีข้อมูลในการวางแผนซ่อมบำรุงถนนสาธารณะ ในเขตเทศบาลเมืองสระแก้ว	จ้างเหมาบริการสำรวจเก็บข้อมูลถนนสาธารณะในเขตเทศบาลเมืองสระแก้ว	ข้อมูลถนนสาธารณะในเขตเทศบาลเมืองสระแก้ว
๕.	ฝึกอบรมสัมมนาและทัศนศึกษาดูงานในประเทศและ/หรือต่างประเทศ	-เพื่อส่งเสริมการบริหารราชการตามหลักธรรมาภิบาล ต่อต้านการทุจริตและพัฒนาเครือข่าย -เพื่อเตรียมความพร้อมในการเป็นต้นแบบด้านการต่อต้านทุจริต -เพื่อเสริมสร้างและปรับปรุงกลไกในการตรวจสอบ อปท. เพื่อต้านการทุจริต	นายกเทศมนตรี ประธานสภา รองนายกฯ สมาชิกสภาฯ ที่ปรึกษาฯ เลขานุการ พนักงานเทศบาล ลูกจ้างประจำ พนักงานจ้าง ผู้บริหารสถานศึกษา และผู้ปฏิบัติงานฝ่ายสนับสนุนการสอนและเจ้าหน้าที่ที่เกี่ยวข้อง จำนวน ๑๐๐ คน	การฝึกอบรมสัมมนาและทัศนศึกษาดูงานเพื่อส่งเสริมการบริหารงานตามหลักธรรมาภิบาล ของกลุ่มเป้าหมาย จำนวน ๑๐๐ คน
๖.	จัดงานวันเทศบาล	เพื่อเผยแพร่ประชาสัมพันธ์ให้ประชาชนได้ทราบความสำคัญของวันเทศบาล และเห็นถึงความสำคัญของกรมส่งเสริมการปกครองท้องถิ่น	จัดกิจกรรมต่างๆ เช่น ทำบุญตักบาตร ถวายภัตตาหารเพล พัฒนาทำความสะอาดห้องปฏิบัติงานและบริเวณสวนสาธารณะ จัดบอร์ดแสดงผลงาน โดยผู้เข้าร่วมกิจกรรมประกอบด้วย คณะผู้บริหารเทศบาล สมาชิกสภาเทศบาล พนักงานในสังกัดเทศบาล รวมทั้งประชาชนไม่น้อยกว่า ๑๒๐ คน	กิจกรรมวันเทศบาล <ul style="list-style-type: none"> - ทำบุญตักบาตร - ถวายภัตตาหารเพล - พัฒนาทำความสะอาดห้องปฏิบัติงานและบริเวณสวนสาธารณะ - จัดบอร์ดแสดงผลงาน มีผู้เข้าร่วมกิจกรรมไม่น้อยกว่า ๑๒๐ คน
๗.	จ้างเหมาบริการงานรักษาความปลอดภัย ศาลหลักเมืองจังหวัดสระแก้ว	เพื่อป้องกันและรักษาความปลอดภัยศาลหลักเมืองจังหวัดสระแก้วและทรัพย์สินของทางราชการอื่นๆ ที่อยู่ในบริเวณ	จ้างเหมาบริการงานรักษาความปลอดภัย ศาลหลักเมืองจังหวัดสระแก้ว พื้นที่รวม ๑๒,๘๑๐ ตารางเมตร	การป้องกันและรักษาความปลอดภัย ศาลหลักเมืองจังหวัดสระแก้ว พื้นที่รวม ๑๒,๘๑๐ ตารางเมตร

		ศาลหลักเมืองจังหวัด สระแก้ว		
๘.	จ้างเหมาบริการ งานรักษาความ ปลอดภัย สวนสาธารณะ สระแก้ว-สระขวัญ	เพื่อป้องกันและรักษาความ ปลอดภัยสวนสาธารณะ สระแก้ว-สระขวัญ และ ทรัพย์สินส่วนราชการที่อยู่ ในบริเวณสวนสาธารณะ	จ้างเหมาบริการงานรักษา ความปลอดภัยและดูแล ทรัพย์สินต่างๆ ภายใน บริเวณสวนสาธารณะ สระแก้ว-สระขวัญ พื้นที่ ประมาณ ๗๕ ไร่ (๑๒๐,๐๐๐ ตารางเมตร)	การป้องกันและรักษาความปลอดภัย สวนสาธารณะสระแก้ว - สระขวัญ พื้นที่ ประมาณ ๗๕ ไร่ (๑๒๐,๐๐๐ ตารางเมตร)
๙.	จ้างเหมาบริการ งานรักษาความ สะอาดอาคาร สำนักงานเทศบาล เมืองสระแก้ว	เพื่อดูแลรักษาความสะอาด อาคารสำนักงานเทศบาล เมืองสระแก้ว	จ้างเหมาบริการดูแลทำ ความสะอาดอาคาร สำนักงานเทศบาลเมือง สระแก้ว พื้นที่ชั้นที่ ๑ ประมาณ ๑,๐๕๐ ตาราง เมตร พื้นที่ชั้นที่ ๒ ประมาณ ๑,๐๕๐ ตาราง เมตร พื้นที่ชั้นที่ ๓ ประมาณ ๑,๐๕๐ ตาราง เมตร	การทำความสะอาดอาคารสำนักงาน เทศบาลเมืองสระแก้ว พื้นที่ ชั้นที่ ๑ ประมาณ ๑,๐๕๐ ตร.ม. พื้นที่ ชั้นที่ ๒ ประมาณ ๑,๐๕๐ ตร.ม. พื้นที่ ชั้นที่ ๓ ประมาณ ๑,๐๕๐ ตร.ม.
๑๐.	จ้างเหมาบริการ งานพัฒนาบุคคล	เพื่อเพิ่มประสิทธิภาพในการ ปฏิบัติงานให้กับบุคลากร และเพื่อให้บุคลากรใน หน่วยงานสามารถดึง ศักยภาพของตนเองมาใช้ในการ ปฏิบัติงานและการ บริการประชาชนได้อย่างมี ประสิทธิภาพ	จ้างเหมาบริการงาน พัฒนาบุคคลดังนี้ -ทำแบบประเมินความ ต้องการฝึกอบรมของ บุคลากร -ดำเนินการ ประเมิน/สรุปผลการ ประเมินความต้องการ ฝึกอบรมของบุคลากร -จัดทำแผนพัฒนาผู้บริหาร เทศบาล สมาชิกสภา เทศบาล พนักงานเทศบาล ลูกจ้างประจำและ พนักงานจ้าง	- แบบประเมินและสรุปผลความ ต้องการฝึกอบรมของบุคลากร - แผนพัฒนาผู้บริหารเทศบาล สมาชิก สภาเทศบาล พนักงานเทศบาล ลูกจ้างประจำ และพนักงานจ้าง
๑๑.	จ้างเหมาบริการ งานบันทึกข้อมูล งานธุรการ	เพื่อแบ่งเบาภาระงานใน หน้าที่ด้านการบันทึกข้อมูล และสนับสนุนการ ปฏิบัติงานของพนักงาน	จ้างเหมาบริการงานบันทึก ข้อมูลธุรการ ดังนี้ -บันทึก ข้อมูลในระบบข้อมูลกลาง อปท. -บันทึกข้อมูลใน	- ข้อมูลในระบบข้อมูลกลาง ของ อปท. - ข้อมูลในระบบ e-Laas ด้าน ฎีกาเบิกจ่าย

		เทศบาลในการธุรการ ให้เกิดประสิทธิภาพและประสิทธิผลมากยิ่งขึ้น	ระบบ e-Laas -บันทึกข้อมูลเอกสารที่นำเข้า-ออกห้องผู้บริหารทุกวัน ฯลฯ	
๑๒.	จ้างเหมาบริการงานบันทึกข้อมูลงานกิจการสภา	เพื่อแบ่งเบาภาระงานในหน้าที่ด้านการบันทึกข้อมูลและสนับสนุนการปฏิบัติงานของพนักงานเทศบาลในงานกิจการสภาให้เกิดประสิทธิภาพและประสิทธิผลมากยิ่งขึ้น	จ้างเหมาบริการงานบันทึกข้อมูลงานกิจการสภา ดังนี้ -บันทึกข้อมูลระบบข้อมูลเลือกตั้งผู้บริหาร สมาชิกสภาเทศบาล -จัดทำทะเบียนประวัติของผู้บริหารและสมาชิกสภาเทศบาล -จัดทำงานประสานงานส่วนราชการและกิจการอื่นของสภาเทศบาล -ดำเนินการต่างๆ เกี่ยวกับการประชุมสภาเทศบาลเมืองสระแก้ว	ข้อมูลงานกิจการสภา <ul style="list-style-type: none"> - บันทึกข้อมูลระบบข้อมูลเลือกตั้งผู้บริหาร สมาชิกสภาเทศบาล - จัดทำทะเบียนประวัติของผู้บริหารและสมาชิกสภาเทศบาล - จัดทำงานประสานงานส่วนราชการและกิจการอื่นของสภาเทศบาล ดำเนินการต่าง ๆ เกี่ยวกับการประชุมสภาเทศบาลเมืองสระแก้ว
๑๓.	จ้างเหมาบริการงานบันทึกข้อมูลงานทะเบียนราษฎร	เพื่อแบ่งเบาภาระงานในหน้าที่ด้านการบันทึกข้อมูลและสนับสนุนการปฏิบัติงานของพนักงานเทศบาลในงานทะเบียนราษฎร ให้เกิดประสิทธิภาพและประสิทธิผลยิ่งขึ้น	จ้างเหมาบริการงานบันทึกข้อมูลงานทะเบียนราษฎร ดังนี้ -บันทึกข้อมูลผู้มารับบริการตามคู่มือประชาชนของงานทะเบียนราษฎร -บันทึกข้อมูลผู้มารับบริการตามคู่มือประชาชนของงานบัตรประจำตัวประชาชน -บันทึกข้อมูลอื่นๆ ที่เกี่ยวข้องกับการทะเบียนราษฎรและงานบัตรประจำตัวประชาชนทุกประเภทลงในคอมพิวเตอร์	ข้อมูลทะเบียนราษฎร <ul style="list-style-type: none"> -บันทึกข้อมูลผู้มารับบริการตามคู่มือประชาชนของงานทะเบียนราษฎร -บันทึกข้อมูลผู้มารับบริการตามคู่มือประชาชนของงานบัตรประจำตัวประชาชน -บันทึกข้อมูลอื่นๆ ที่เกี่ยวข้องกับการทะเบียนราษฎรและงานบัตรประจำตัวประชาชนทุกประเภทลงในคอมพิวเตอร์
๑๔.	จ้างเหมาบริการบันทึกข้อมูลการจัดซื้อจัดจ้างระบบสารสนเทศ	เพื่อเพิ่มประสิทธิภาพของงานพัสดุและทรัพย์สิน ในด้านข้อมูลระบบสารสนเทศ	จ้างเหมาบริการเพื่อบันทึกข้อมูลการจัดซื้อจัดจ้างทุกประเภทลงในระบบสารสนเทศ กรมส่งเสริมการปกครองท้องถิ่นให้เป็นปัจจุบัน จำนวน ๑	ข้อมูลการจัดซื้อจัดจ้างของงานพัสดุและทรัพย์สินในระบบสารสนเทศ กรมส่งเสริมการปกครองท้องถิ่นให้เป็นปัจจุบัน

			คน	
๑๕.	จ้างเหมาบริการ บันทึกจัดทำ ฐานข้อมูลงานแผนที่และทะเบียน ทรัพย์สินระบบ สารสนเทศ	เพื่อเพิ่มประสิทธิภาพของ งานแผนที่และทะเบียน ทรัพย์สินในด้านของข้อมูล ในระบบสารสนเทศ	จ้างเหมาบริการเพื่อบันทึก ข้อมูลทุกประเภทที่ เกี่ยวข้องกับงานแผนที่ และทะเบียนทรัพย์สินลง ในระบบสารสนเทศ ของ กรมส่งเสริมการปกครอง ท้องถิ่นให้เป็นปัจจุบัน จำนวน ๑ คน	ข้อมูลงานแผนที่และทะเบียนในระบบ สารสนเทศ
๑๖.	จ้างเหมาบริการ จัดทำเอกสารและ บันทึกข้อมูล ทะเบียนทรัพย์สินที่ เกี่ยวกับงานพัสดุ	เพื่อเพิ่มประสิทธิภาพงาน พัสดุและทรัพย์สินในการ ควบคุมเอกสารอย่างมี ระบบ และทรัพย์สินต่างๆ มีการบันทึกรายละเอียดลง คอมพิวเตอร์ในทะเบียนทรัพย์สิน	จ้างเหมาบริการจัดทำ เอกสารงานพัสดุให้เป็น หมวดหมู่ และบันทึก ข้อมูลทะเบียนทรัพย์สิน ทุกประเภท จำนวน ๑ คน	ข้อมูลทะเบียนทรัพย์สินที่เกี่ยวกับงาน พัสดุ
๑๗.	ประชุมประชาคม ท้องถิ่นเพื่อการ จัดทำแผนพัฒนา ท้องถิ่น	เพื่อรวบรวมปัญหาความ ต้องการของประชาชนใน ท้องถิ่นที่เกินศักยภาพของ ชุมชนมาจัดทำแผนพัฒนา ท้องถิ่น	ดำเนินการจัดประชุม ประชาคมท้องถิ่นเพื่อ รับทราบปัญหาความ ต้องการของประชาชน ครบทุกชุมชน	การประชุมประชาคมท้องถิ่นเพื่อ รับทราบปัญหาและความต้องการของ ประชาชนในพื้นที่ทุกชุมชนเพื่อนำมา จัดทำแผนพัฒนาท้องถิ่น
๑๘.	จัดทำวารสาร รายงานแสดงผล การปฏิบัติงาน เทศบาลเมือง สระแก้ว	เพื่อเป็นข้อมูลในการติดต่อ ประสานงานของประชาชน ส่วนราชการต่างๆ	จัดทำวารสารรายงาน แสดงผลการปฏิบัติงาน ของเทศบาลเมืองสระแก้ว	วารสารรายงานแสดงผลการ ปฏิบัติงานของเทศบาลเมืองสระแก้ว
๑๙.	จ้างเหมาบริการ ผลิตสื่อมัลติมีเดีย	เพื่อประชาสัมพันธ์ข้อมูล ข่าวสารกิจกรรมโครงการ ผลงานของเทศบาลและ เรื่องราวต่างๆเหตุการณ์ ปัจจุบันที่มีประโยชน์จาก ภายในและภายนอก เทศบาลเมืองสระแก้ว เผยแพร่ไปยังส่วนราชการ องค์การปกครองส่วน ท้องถิ่นอื่นหน่วยงานชุมชน	จ้างเหมาบริการผลิตสื่อ มัลติมีเดีย ดังนี้ ๑. ดำเนินการจัดทำ Spot ข้อมูลข่าวสารต่างๆเพื่อ เผยแพร่ประชาสัมพันธ์ ข่าวกิจกรรมโครงการ ต่างๆของเทศบาลเมือง สระแก้ว ๒.ดำเนินการ นำเสนอเผยแพร่ข้อมูล ข่าวสารผ่าน Web site	การผลิตสื่อมัลติมีเดีย ๑. ดำเนินการจัดทำ Spot ข้อมูล ข่าวสารต่างๆเพื่อเผยแพร่ ประชาสัมพันธ์ข่าวกิจกรรมโครงการ ต่างๆของเทศบาลเมืองสระแก้ว ๒. ดำเนินการนำเสนอเผยแพร่ข้อมูล ข่าวสารผ่าน Web site ของเทศบาล (www.sakaecity.go.th)และ Facebook เทศบาล

		และประชาชนได้รับรู้ข้อมูลข่าวสาร	ของเทศบาล (www.sakaecity.go.th) และFacebook เทศบาล	
๒๐.	จ้างเหมาบริการจัดเก็บข้อมูลบันทึกระบบสารสนเทศเกี่ยวกับงบประมาณ	เพื่อเพิ่มประสิทธิภาพของงานงบประมาณในระบบสารสนเทศของเทศบาลเมืองสระแก้ว	จ้างเหมาบริการจัดเก็บข้อมูล บันทึกระบบสารสนเทศเกี่ยวกับงานงบประมาณ	ข้อมูลงบประมาณในระบบสารสนเทศ
๒๑.	จ้างเหมาบริการคัดลอกข้อมูลที่ดินสำรวจภาคสนามและปรับข้อมูลทะเบียนทรัพย์สิน	เพื่อเพิ่มประสิทธิภาพของงานแผนที่ภาษีและทะเบียนทรัพย์สิน ในด้านการปรับปรุงข้อมูลให้ถูกต้องและเป็นปัจจุบันครอบคลุมและทั่วถึง	จ้างเหมาบริการคัดลอกข้อมูลที่ดินสำรวจภาคสนามและปรับข้อมูลทะเบียนทรัพย์สิน	ข้อมูลที่ดินสำรวจภาคสนามและปรับข้อมูลทะเบียนทรัพย์สินให้ถูกต้องเป็นปัจจุบันครอบคลุมและทั่วถึง
๒๒.	ปรับปรุงห้องประชาสัมพันธ์เทศบาลเมืองสระแก้ว	เพื่อปรับปรุงห้องประชาสัมพันธ์ให้มีความสวยงาม เป็นระเบียบเรียบร้อย และทันสมัย	ปรับปรุงห้องประชาสัมพันธ์เทศบาลเมืองสระแก้ว ชั้น ๑ ตามแบบแปลนที่กำหนด	ห้องประชาสัมพันธ์ได้รับการปรับปรุงตามแบบแปลนที่กำหนด
๒๓.	จ้างเหมาบริการงานรักษาความสะอาดอาคารอเนกประสงค์เพื่อการกีฬาและสันนาการเทศบาลเมืองสระแก้ว	เพื่อดูแลรักษาความสะอาดอาคารอเนกประสงค์เพื่อการกีฬาและสันนาการเทศบาลเมืองสระแก้ว	จ้างเหมาบริการดูแลทำความสะอาดอาคารอเนกประสงค์เพื่อการกีฬาและสันนาการเทศบาลเมืองสระแก้ว จำนวน ๑ หลัง	อาคารอเนกประสงค์เพื่อการกีฬาและสันนาการเทศบาลเมืองสระแก้ว มีความสะอาด ปลอดภัย
๒๔.	ฝึกอบรมและพัฒนาศักยภาพอาสาสมัครท้องถิ่นรักษ์โลก (อถล) เทศบาลเมืองสระแก้ว	เพื่อปลูกฝังและสร้างจิตสำนึกรักษ์สิ่งแวดล้อมให้กับประชาชนทุกกลุ่มวัย	เพื่ออาสาสมัครท้องถิ่นรักษ์โลก (อถล.) ได้รับการฝึกอบรมพัฒนาศักยภาพการรักษ์สิ่งแวดล้อม จำนวน ๒๔๐ คน	การอบรมและพัฒนาศักยภาพอาสาสมัครท้องถิ่นรักษ์โลก (อถล) เทศบาลเมืองสระแก้ว จำนวน ๒๔๐ คน
๒๕.	ปรับปรุงรถบรรทุกขยะ ทะเบียน ๘๐-๘๕๘๔ สระแก้ว เสนอโดยชุมชน	เพื่อยืดอายุการใช้งานของรถบรรทุกขยะ ให้นานขึ้นรวมทั้งเพิ่มประสิทธิภาพในการปฏิบัติงาน	ปรับปรุงรถบรรทุกขยะทะเบียน ๘๐-๘๕๘๔ สระแก้ว	รถบรรทุกขยะทะเบียน ๘๐-๘๕๘๔ สระแก้ว ได้รับการปรับปรุง

	เมืองย่อยที่ ๒๐ (บ้านสระแก้ว-สระ ขวัญ ๒)			
๒๖.	จ้างเหมาบริการขับ รถชุดดินตะขาบ ใน ศูนย์กำจัดขยะมูล ฝอย เทศบาลเมือง สระแก้ว	เพื่อตัดขยะ ตักดิน เพื่อการ ฝังกลบตามหลักสุขาภิบาล และบำรุงดูแลรักษา	จ้างเหมาบริการขับรถชุด ดินตะขาบ ทะเบียน ตก ๔๔๗๖ สระแก้ว	
๒๗.	ปรับปรุงประตูรั้ว สำนักงานเทศบาล เมืองสระแก้ว	เพื่อปรับปรุงเปลี่ยนประตูรั้ว สำนักงานเทศบาลเมือง สระแก้ว ทดแทนของเดิมที่ ชำรุดและเสื่อมสภาพให้มี สภาพดี สวยงาม และ ได้มาตรฐาน	ติดตั้งเปลี่ยนประตูรั้ว ทางเข้า-ทางออก สำนักงานเทศบาลเมือง สระแก้ว จากเดิมประตู เหล็กเป็นประตูสแตน เลสตามแบบแปลน เทศบาลเมืองสระแก้ว	ประตูรั้ว ทางเข้า - ทางออก สำนักงานเทศบาลเมืองสระแก้วได้รับ การปรับปรุง
๓๘.	จ้างเหมาบริการ ผู้ช่วยนายช่าง สำรวจ	เพื่อช่วยสำรวจถนน สาธารณะให้ครอบคลุมพื้นที่ ในเขตเทศบาลเมืองสระแก้ว	จ้างเหมาบริการผู้ช่วยนาย ช่างสำรวจ	ข้อมูลสำรวจถนนสาธารณะที่ ครอบคลุมพื้นที่ในเขตเทศบาลเมือง สระแก้ว
๒๙.	จ้างเหมาบริการ จัดเก็บรวบรวม ข้อมูลอาคาร ภายในเขตเทศบาล เมืองสระแก้ว	เพื่อจัดเก็บรวบรวมข้อมูล อาคารที่เกี่ยวข้องกับการใช้ ประโยชน์ที่ดินในเขต เทศบาลเมืองสระแก้ว	จ้างเหมาบริการจัดเก็บ รวบรวมข้อมูลอาคาร ภายในเขตเทศบาลเมือง สระแก้ว	ข้อมูลอาคารที่เกี่ยวข้องกับการใช้ ประโยชน์ที่ดินในเขตเทศบาลเมือง สระแก้ว
๓๐.	จ้างเหมาบริการ การปฏิบัติงาน ประจำศูนย์ ปฏิบัติการป้องกัน และปราบปรามยา เสพติด เทศบาล เมืองสระแก้ว (ศป.ป.ทม.สก) และกองทุน หลักประกัน สุขภาพในระดับ ท้องถิ่น หรือพื้นที่ เทศบาลเมือง	เพื่อให้มีผู้ช่วยเหลือการ ปฏิบัติงานในศูนย์ปฏิบัติการ ป้องกันและปราบปรามยา เสพติดเทศบาลเมือง สระแก้ว (ศป.ปส.ทม.สก) และงานกองทุนหลักประกัน สุขภาพในระดับท้องถิ่นหรือ พื้นที่เทศบาลเมืองสระแก้ว ให้เป็นไปด้วยความ เรียบร้อย รวดเร็ว และมี ประสิทธิภาพเพิ่มขึ้น	จ้างเหมาบริการ ๑ คน	การปฏิบัติงานในศูนย์ปฏิบัติการ ป้องกันและปราบปรามยาเสพติด เทศบาลเมืองสระแก้ว (ศป.ป.ทม.สก) และกองทุนหลักประกันสุขภาพใน ระดับท้องถิ่นหรือพื้นที่เทศบาลเมือง สระแก้วมีความเรียบร้อย รวดเร็ว และมีประสิทธิภาพ

	สระแก้ว เสนอโดย ชุมชนเมืองย่อย ที่ ๕ ชุมชนเมืองย่อย ที่ ๗			
๓๑.	จ้างเหมาบริการครู ผู้ทำการสอน รายวิชาภาษาไทย ระดับประถมศึกษา โรงเรียนเทศบาล ๑ (หนองกะพ้อ อนุสรณ์)	เพื่อส่งเสริมและพัฒนา นักเรียนชั้น ๑-๓ให้อ่าน ออกเขียนได้ตามเกณฑ์ มาตรฐานหลักสูตร	จ้างเหมาบริการครูผู้ทำ การสอนรายวิชาภาษาไทย ระดับประถมศึกษาปีที่ ๑- ๓ โรงเรียนเทศบาล ๑ (หนองกะพ้ออนุสรณ์)	นักเรียนชั้นประถมศึกษา ๑-๓ อ่าน ออกเขียนได้ตามมาตรฐานหลักสูตร
๓๒.	จ้างเหมาบริการครู ผู้ทำการสอน รายวิชา ภาษาอังกฤษ ระดับประถมศึกษา ปีที่ ๑-๖ โรงเรียน เทศบาล ๑ (หนอง กะพ้ออนุสรณ์)	เพื่อพัฒนาพื้นฐานการใช้ ภาษาต่างประเทศ (ภาษาอังกฤษ)ให้กับ นักเรียนได้ถูกต้อง ได้ มาตรฐานและเป็นสากล นำไปสู่การเรียนรู้ที่มี ประสิทธิภาพในอนาคต	จ้างเหมาบริการครูผู้ทำ การสอนรายวิชา ภาษาอังกฤษ ระดับ ประถมศึกษาปีที่ ๑-๖ โรงเรียนเทศบาล ๑ (หนองกะพ้ออนุสรณ์)	นักเรียนมีพัฒนาพื้นฐานการใช้ ภาษาต่างประเทศ(ภาษาอังกฤษ)
๓๓.	จ้างเหมาบริการ จัดทำข้อมูล สารสนเทศ ประจำ โรงเรียนเทศบาล ๑ (หนองกะพ้อ อนุสรณ์)	เพื่อจัดทำข้อมูลและระบบ สารสนเทศและจัดทำข้อมูล ในโปรแกรมระบบ ฐานข้อมูลสารสนเทศ (SIS) ให้เป็นปัจจุบัน	จ้างเหมาบริการจัดทำ ข้อมูลสารสนเทศ ประจำ โรงเรียนเทศบาล ๑ (หนองกะพ้ออนุสรณ์)	ข้อมูลในระบบสารสนเทศและข้อมูล ในโปรแกรมระบบฐานข้อมูล สารสนเทศ (SIS) เป็นปัจจุบัน
๓๔.	จ้างเหมาบริการ รักษาความสะอาด อาคารเรียน ส้วม และบริเวณพื้นที่ อาคารระดับ อนุบาลประจำ โรงเรียนเทศบาล ๑ (หนองกะพ้อ อนุสรณ์)	เพื่อรักษาความสะอาด บริเวณพื้นที่ จัดการเรียน การสอน สร้างสุขอนามัย และสภาพแวดล้อมที่ดี	จ้างเหมาบริการรักษา ความสะอาดอาคารเรียน ส้วม และบริเวณพื้นที่ อาคารระดับอนุบาล ประจำโรงเรียนเทศบาล ๑ (หนองกะพ้ออนุสรณ์)	พื้นที่อาคารเรียน ส้วม และบริเวณ อาคารระดับอนุบาลมีสุขอนามัยและ สภาพแวดล้อมที่ดี
๓๕.	จ้างเหมาบริการครู เอกคณิตศาสตร์	เพื่อส่งเสริมสนับสนุนการจัด การศึกษาให้นักเรียนมี	จ้างเหมาบริการครูเอก คณิตศาสตร์ประจำ	นักเรียนมีความรู้ ความเข้าใจ ในวิชา คณิตศาสตร์

	ประจำโรงเรียนเทศบาล ๒ (บ้านลัดกระสัง)	ความรู้ ความเข้าใจ ในวิชาคณิตศาสตร์	โรงเรียนเทศบาล ๒ (บ้านลัดกระสัง)	
๓๖.	จ้างเหมาบริการพี่เลี้ยงระดับปฐมวัยประจำโรงเรียนเทศบาล ๒ (บ้านลัดกระสัง)	เพื่อเพิ่มประสิทธิภาพในการจัดการเรียนการสอนให้มีความคล่องตัว	จ้างเหมาบริการพี่เลี้ยงระดับปฐมวัย ประจำโรงเรียนเทศบาล ๒ (บ้านลัดกระสัง)	การเรียนการสอนมีประสิทธิภาพมากยิ่งขึ้น
๓๗.	จ้างเหมาบริการทำความสะอาดประจำโรงเรียนเทศบาล ๒ (บ้านลัดกระสัง)	เพื่อให้อาคารเรียน อาคารประกอบอาหารมีความสะอาด ถูกสุขลักษณะอนามัย	จ้างเหมาบริการทำความสะอาด ประจำโรงเรียนเทศบาล ๒ (บ้านลัดกระสัง)	พื้นที่อาคารเรียน อาคารประกอบอาหารมีความสะอาด ถูกสุขลักษณะอนามัย
๓๘.	จ้างเหมาบริการจัดทำข้อมูลสารสนเทศประจำโรงเรียนเทศบาล ๒ (บ้านลัดกระสัง)	เพื่อจัดทำข้อมูลและระบบสารสนเทศในโรงเรียนทุกประเภท จัดทำข้อมูลโปรแกรมระบบฐานข้อมูลสารสนเทศ (SIS) ให้เป็นปัจจุบัน	จ้างเหมาบริการจัดทำข้อมูลและระบบสารสนเทศในโรงเรียนทุกประเภทจัดทำข้อมูลในโปรแกรมระบบฐานข้อมูลสารสนเทศให้เป็นปัจจุบัน	ข้อมูลในระบบสารสนเทศและข้อมูลในโปรแกรมระบบฐานข้อมูลสารสนเทศ (SIS) เป็นปัจจุบัน
๓๙.	จ้างเหมาบริการงานบรรณารักษ์ประจำโรงเรียนเทศบาล ๒ (บ้านลัดกระสัง)	เพื่อปฏิบัติหน้าที่ในการพิจารณาจัดหาหนังสือเข้าห้องสมุด ให้เลข หมวด หมู่ ทำดรรชนี บรรณานุกรม สารระสังเขปกฤตภาค เก็บรวบรวมสถิติต่างๆ เกี่ยวกับห้องสมุดให้บริการค้นหาหนังสือ ฯลฯ	จ้างเหมาบริการจัดทำจัดหาหนังสือเข้าห้องสมุด ให้เลข หมวด หมู่ ดรรชนี บรรณานุกรม สารระสังเขปกฤตภาค เก็บรวบรวมสถิติต่างๆ ภายในห้องสมุด ให้เป็นระเบียบเรียบร้อย (บ้านลัดกระสัง)	หนังสือในห้องสมุดมีการจัดเรียงเป็นหมวด หมู่ ดรรชนี บรรณานุกรม สารระสังเขปกฤตภาค อย่างเป็นระเบียบเรียบร้อย
๔๐.	จ้างเหมาบริการพี่เลี้ยงเด็กปฐมวัยประจำศูนย์พัฒนาเด็กเล็ก เทศบาลเมืองสระแก้ว ศพด.๑ (บ้านหนองนกเขา)	เพื่อเพิ่มประสิทธิภาพในการจัดการเรียนการสอนเด็กปฐมวัย	จ้างเหมาบริการพี่เลี้ยงเด็กระดับปฐมวัย	การเรียนการสอนเด็กปฐมวัยมีประสิทธิภาพ
๔๑.	จ้างเหมาบริการทำความสะอาดเครื่องเล่นพัฒนาการเด็กสื่อ อุปกรณ์	ทำความสะอาดเครื่องเล่นพัฒนาการเด็กสื่อ อุปกรณ์	จ้างเหมาบริการทำความสะอาดเครื่องเล่นสื่อ	เครื่องเล่นพัฒนาการเด็ก สื่ออุปกรณ์และอาคารสถานที่ ศูนย์พัฒนาเด็กเล็ก

	เล่นพัฒนาเด็ก สื่อ อุปกรณ์และอาคาร สถานที่ประจำศูนย์ พัฒนาเด็กเล็ก ศูนย์ที่ ๑ (บ้าน หนองนกเขา)	และอาคารสถานที่ ศูนย์ พัฒนาเด็กเล็กเทศบาลเมือง สระแก้ว ศูนย์ที่ ๑ (บ้าน หนองนกเขา)	อุปกรณ์ อาคาร สถานที่ ประจำศูนย์พัฒนาเด็กเล็ก ศูนย์ที่ ๑ (บ้านหนองนก เขา)	เทศบาลเมืองสระแก้ว ศูนย์ที่ ๑ (บ้าน หนองนกเขา) มีความสะอาด มี สุขลักษณะอนามัยที่ดี
๔๒.	จ้างเหมาบริการที่ เลี้ยงเด็กปฐมวัย พัฒนาเด็กเล็ก เทศบาลเมือง สระแก้ว ศพด.๒ (บ้านลัดกะสัง)	เพื่อเพิ่มประสิทธิภาพในการ จัดการเรียนการสอนเด็ก ปฐมวัย	จ้างเหมาบริการที่เลี้ยงเด็ก ระดับปฐมวัย	การเรียนการสอนเด็กปฐมวัยมี ประสิทธิภาพ
๔๓.	จ้างเหมาบริการทำ ความสะอาดเครื่อง เล่นพัฒนาเด็ก สื่อ อุปกรณ์และอาคาร สถานที่ประจำศูนย์ พัฒนาเด็กเล็ก ศูนย์ที่ ๒ (บ้านลัด กะสัง)	ทำความสะอาดเครื่องเล่น พัฒนาการเด็ก สื่อ อุปกรณ์ และอาคารสถานที่ ศูนย์ พัฒนาเด็กเล็กเทศบาลเมือง สระแก้ว ศูนย์ที่ ๒ (บ้านลัด กะสัง)	จ้างเหมาบริการทำความสะอาด สะอาดเครื่องเล่นสื่อ อุปกรณ์ อาคาร สถานที่ ประจำศูนย์พัฒนาเด็กเล็ก ศูนย์ที่ ๒ (บ้านลัดกะสัง)	เครื่องเล่นพัฒนาเด็ก สื่ออุปกรณ์และ อาคารสถานที่ ศูนย์พัฒนาเด็กเล็ก เทศบาลเมืองสระแก้ว ศูนย์ที่ ๒ (บ้าน ลัดกะสัง) มีความสะอาด มีสุขลักษณะ อนามัยที่ดี
๔๔.	จ้างเหมาบริการที่ เลี้ยงเด็กปฐมวัย ประจำศูนย์พัฒนา เด็กเล็กเทศบาล เมืองสระแก้ว ศพด. ๓ (บ้าน หนองกะพ้อ)	เพื่อเพิ่มประสิทธิภาพในการ จัดการเรียนการสอนเด็ก ปฐมวัย	จ้างเหมาบริการที่เลี้ยงเด็ก ระดับปฐมวัย	การเรียนการสอนเด็กปฐมวัยมี ประสิทธิภาพ
๔๕.	จ้างเหมาบริการทำ ความสะอาดเครื่อง เล่นพัฒนาเด็ก สื่อ อุปกรณ์และอาคาร สถานที่ประจำศูนย์ พัฒนาเด็กเล็ก ศูนย์ที่ ๓ (บ้าน หนองกะพ้อ)	ทำความสะอาดเครื่องเล่น พัฒนาการเด็กสื่อ อุปกรณ์ และอาคารสถานที่ ศูนย์ พัฒนาเด็กเล็กเทศบาลเมือง สระแก้วศูนย์ที่ ๓ (บ้าน หนองกะพ้อ)	จ้างเหมาบริการทำความสะอาด สะอาดเครื่องเล่นสื่อ อุปกรณ์ อาคาร สถานที่ ประจำศูนย์พัฒนาเด็กเล็ก ศูนย์ที่ ๓ (บ้านหนอง กะพ้อ)	เครื่องเล่นพัฒนาเด็ก สื่ออุปกรณ์และ อาคารสถานที่ ศูนย์พัฒนาเด็กเล็ก ศูนย์ที่ ๓ (บ้านหนองกะพ้อ) มีความ สะอาด มีสุขลักษณะอนามัยที่ดี
๔๖.	จ้างเหมาบริการที่	เพื่อเพิ่มประสิทธิภาพในการ	จ้างเหมาบริการที่เลี้ยงเด็ก	การเรียนการสอนเด็กปฐมวัยมี

	เลี้ยงเด็กปฐมวัย พัฒนาเด็กเล็ก เทศบาลเมือง สระแก้ว ศพด.๔ (ตลาดสระแก้ว)	จัดการเรียนการสอนเด็ก ปฐมวัย	ระดับปฐมวัย	ประสิทธิภาพ
๔๗.	อาหารเสริม(นม) โรงเรียนสังกัด เทศบาล, ศูนย์ พัฒนาเด็กเล็ก, ศูนย์การศึกษา พิเศษประจำ จังหวัดสระแก้ว	เพื่อให้มีนักเรียนโครงการได้ ดื่มนมตลอดทั้งปี และมี สุขภาพแข็งแรงสมบูรณ์	เพื่อจัดซื้ออาหารเสริม (นม) ให้กับนักเรียน -ศูนย์ พัฒนาเด็กเล็ก ศูนย์ ๑-๔, - หองกะพ้ออนุสรณ์ ร. ร.ท ๑, - บ้านลัดกะสัง ร. ร.ท ๒, -โรงเรียนอนุบาล เมืองสระแก้ว, - โรงเรียน อนุบาลวัดสระแก้ว, -ศูนย์ การศึกษาพิเศษประจำ จังหวัดสระแก้ว	นักเรียนในโครงการมีนมดื่มตลอดทั้งปี และมีสุขภาพแข็งแรงสมบูรณ์
๔๘.	จ้างเหมาบริการทำ ความสะอาดเครื่อง เล่นพัฒนาเด็ก สื่อ อุปกรณ์ และ อาคาร สถานที่ ประจำศูนย์พัฒนา เด็กเล็ก ศูนย์ที่ ๔ (ตลาดสระแก้ว)	ทำความสะอาดเครื่องเล่น พัฒนาการเด็ก สื่อ อุปกรณ์ และอาคารสถานที่ ศูนย์ พัฒนาเด็กเล็กเทศบาลเมือง สระแก้ว ศูนย์ที่ ๔ (ตลาด สระแก้ว)	จ้างเหมาบริการทำความสะอาด สะอาดเครื่องเล่น สื่อ อุปกรณ์ อาคารสถานที่ ประจำศูนย์พัฒนาเด็กเล็ก ศูนย์ที่ ๔ (ตลาดสระแก้ว)	เครื่องเล่นพัฒนาเด็ก สื่ออุปกรณ์และ อาคารสถานที่ ศูนย์พัฒนาเด็กเล็ก ศูนย์ที่ ๔ (ตลาดสระแก้ว) มีความ สะอาด มีสุขลักษณะอนามัยที่ดี
๔๙.	จ้างเหมาบริการ ดูแลสนามกีฬา ประจำ โรงเรียน เทศบาล ๒ (บ้าน ลัดกะสัง)	เพื่อเพิ่มประสิทธิภาพของ การปฏิบัติงานด้านอาคาร สถานที่	จ้างเหมาบริการดูแลสนาม กีฬา จำนวน ๑ อัตรา	สนามกีฬาประจำโรงเรียนเทศบาล ๒ (บ้านลัดกะสัง) สะอาด มีประสิทธิภาพ ในการใช้งาน
๕๐.	จ้างเหมาบริการ ดูแลสื่อเทคโนโลยี สารสนเทศ DLIT ประจำโรงเรียน เทศบาล ๒ (บ้าน ลัดกะสัง)	เพื่อเพิ่มประสิทธิภาพของ การปฏิบัติงานด้านสื่อ เทคโนโลยีสารสนเทศ DLIT	จ้างเหมาบริการดูแลด้าน สื่อเทคโนโลยีสารสนเทศ DLIT จำนวน ๑ อัตรา	สื่อเทคโนโลยีสารสนเทศ DLIT ประจำ โรงเรียนเทศบาล ๒ (บ้านลัดกะสัง) มี ประสิทธิภาพ
๕๑.	จ้างเหมาบริการครู เอกนาฏศิลป์	เพื่อส่งเสริมสนับสนุนการจัด การศึกษาให้นักเรียนได้รับ	จ้างเหมาบริการครูเอก นาฏศิลป์ ๑ อัตรา	นักเรียนได้รับความรู้ ความเข้าใจ และ ให้บังเกิดผลที่มีคุณภาพเกี่ยวกับ

	ประจำโรงเรียนเทศบาล ๒ (บ้านลัดกระสัง)	ความรู้ ความเข้าใจ และให้บังเกิดผลที่มีคุณภาพ		นาฏศิลป์
๕๒.	จ้างเหมาบริการครูต่างประเทศ สอนภาษาอังกฤษ ประจำโรงเรียนเทศบาล ๒ (บ้านลัดกระสัง)	เพื่อพัฒนาทักษะความสามารถด้านการใช้ภาษาอังกฤษเพื่อการสื่อสารจากครูต่างประเทศ	จ้างเหมาบริการครูต่างประเทศสอนภาษาอังกฤษ จำนวน ๑ อัตรา	นักเรียนพัฒนาทักษะความสามารถใช้ภาษาอังกฤษเพื่อการสื่อสาร
๕๓.	จ้างเหมาบริการในศูนย์กำจัดขยะมูลฝอยแบบครบวงจรเทศบาลเมืองสระแก้ว	เพื่อเพิ่มประสิทธิภาพของศูนย์กำจัดขยะมูลฝอยแบบครบวงจรเทศบาลเมืองสระแก้ว	จ้างเหมาบริการในศูนย์กำจัดขยะมูลฝอยแบบครบวงจรเทศบาลเมืองสระแก้ว	ศูนย์กำจัดขยะมูลฝอยแบบครบวงจรเทศบาลเมืองสระแก้วมีประสิทธิภาพในการทำงานเพิ่มมากขึ้น
๕๔.	จ้างเหมาบริการรักษาความสะอาดถนนในเขตเทศบาลเมืองสระแก้ว	เพื่อเพิ่มประสิทธิภาพของการรักษาความสะอาดถนนในเขตเทศบาลเมืองสระแก้ว	จ้างเหมาบริการรักษาความสะอาดถนนในเขตเทศบาลเมืองสระแก้ว	ถนนในเขตเทศบาลเมืองสระแก้วสะอาด ไร้สิ่งปฏิกูล
๕๕.	จ้างเหมาบริการเก็บ ขน ขยะมูลฝอยและสิ่งปฏิกูลในเขตเทศบาลเมืองสระแก้ว	เพื่อเพิ่มประสิทธิภาพของการเก็บ ขน ขยะมูลฝอยและสิ่งปฏิกูลในเขตเทศบาลเมืองสระแก้ว	จ้างเหมาบริการเก็บ ขน ขยะมูลฝอยและสิ่งปฏิกูลในเขตเทศบาลเมืองสระแก้ว	ขยะมูลฝอย และสิ่งปฏิกูลในเขตเทศบาลเมืองสระแก้ว มีการเก็บ ขนอย่างมีประสิทธิภาพ
๕๖.	จ้างเหมาบริการตัดหญ้า ตัดแต่งกิ่งไม้ และทำความสะอาดที่สาธารณะในเขตเทศบาลเมืองสระแก้ว	เพื่อเพิ่มประสิทธิภาพของงานตัดหญ้า ตัดแต่งกิ่งไม้ และทำความสะอาดที่สาธารณะในเขตเทศบาลเมืองสระแก้ว	จ้างเหมาบริการตัดหญ้า ตัดแต่งกิ่งไม้ และทำความสะอาดที่สาธารณะในเขตเทศบาลเมืองสระแก้ว	งานตัดหญ้า ตัดแต่งกิ่งไม้และทำความสะอาดที่สาธารณะในเขตเทศบาลเมืองสระแก้ว มีประสิทธิภาพ
๕๗.	จ้างเหมาบริการจัดทำเวพระเบียนสถิติข้อมูลผู้มารับบริการในศูนย์บริการสาธารณสุข	เพื่อจ้างเหมาจัดทำทะเบียนฐานข้อมูลเข้าสู่ระบบไปยัง รพ.แม่ข่าย รพ.สมเด็จพระยุพราชสระแก้ว และพัฒนาระบบฐานข้อมูลสารสนเทศและการสื่อสารด้วยระบบคอมพิวเตอร์ให้มี	จ้างเหมาผู้ปฏิบัติงานจัดทำทะเบียนฐานข้อมูลและพัฒนาระบบฐานข้อมูลสารสนเทศและการสื่อสารด้วยระบบคอมพิวเตอร์ จำนวน ๑๘๐ คน/เดือน	๑.ทะเบียนฐานข้อมูลเข้าสู่ระบบไปยัง รพ.แม่ข่าย รพ.สมเด็จพระยุพราชสระแก้ว ๒.พัฒนาระบบฐานข้อมูลสารสนเทศและการสื่อสารด้วยระบบคอมพิวเตอร์

		ประสิทธิภาพ		
๕๘.	จ้างเหมาบริการด้านสาธารณสุขชุมชนในพื้นที่เขตเทศบาลเมืองสระแก้ว	เพื่อจ้างเหมาผู้ปฏิบัติงานด้านการสาธารณสุขชุมชนในเขตเทศบาลเมืองสระแก้ว เช่น การส่งเสริมสุขภาพ การป้องกันและควบคุมโรค และสิ่งแวดล้อม	จ้างเหมาผู้ปฏิบัติงานด้านการส่งเสริมสุขภาพการป้องกันและควบคุมโรค และสิ่งแวดล้อม ในชุมชนเมืองย่อยที่ ๑-๒๐	ส่งเสริมสุขภาพการป้องกันและควบคุมโรคและสิ่งแวดล้อมด้านสาธารณสุขชุมชนในเขตเทศบาลเมืองสระแก้ว
๕๙.	ฝึกอบรมให้ความรู้เกี่ยวกับยาเสพติด	เพื่อให้ความรู้แก่ประชาชนให้รู้จักและตระหนักถึงพิษภัยของยาเสพติด	อบรมให้ความรู้แก่ประชาชนจำนวน ๖๐ คน	ประชาชนมีความรู้และตระหนักถึงพิษภัยของยาเสพติด จำนวน ๖๐ คน
๖๐.	อบรมให้ความรู้ด้านสุขาภิบาลอาหาร	เพื่อให้ความรู้ด้านสุขาภิบาลแก่ผู้ประกอบการอาหาร ตลาด และแผงลอยจำหน่ายอาหาร นักเรียน และประชาชน อสม.ในเขตเทศบาลฯ เพื่อสร้างจิตสำนึกและความตระหนักให้แก่ผู้ประกอบการ ฯ เพื่อพัฒนาสถานประกอบการให้ผ่านเกณฑ์มาตรฐานฯลฯ	ผู้ประกอบการร้านอาหาร, แผงลอยจำหน่ายอาหาร, ผู้จำหน่ายอาหารในตลาดสด, นักเรียน, ผู้จำหน่ายอาหารในสถานศึกษา, ประชาชนทั่วไป, ผู้มีสิทธิเข้ารับการอบรม จำนวน ๘๐ คน	ผู้ประกอบการร้านอาหาร, แผงลอยจำหน่ายอาหาร, ผู้จำหน่ายอาหารในตลาดสด, นักเรียน, ผู้จำหน่ายอาหารในสถานศึกษา, ประชาชนทั่วไป, ผู้มีสิทธิเข้ารับการอบรม จำนวน ๘๐ คน มีความรู้เรื่องสุขาภิบาล
๖๑.	ฝึกอบรมให้ความรู้ในเรื่องการบริหารจัดการขยะที่ถูกวิธีโดยกิจกรรม ๓R	เพื่อถ่ายทอดความรู้ในการบริหารจัดการขยะที่ถูกวิธีให้แก่ประชาชนทั้ง ๒๐ ชุมชน	ตัวแทนเยาวชน ประชาชนหรือผู้นำชุมชนที่มีถิ่นพักอาศัยอยู่ในเขตเทศบาลเมืองสระแก้ว ชุมชนเมืองย่อยที่ ๑-๒๐ ชุมชนละ ๑๐ คน รวมจำนวน ๒๐๐ คน	ตัวแทนเยาวชน ประชาชนหรือผู้นำชุมชนที่มีถิ่นพักอาศัยอยู่ในเขตเทศบาลเมืองสระแก้ว ชุมชนเมืองย่อยที่ ๑-๒๐ ชุมชนละ ๑๐ คน รวมจำนวน ๒๐๐ คน มีความรู้ในการบริหารจัดการขยะที่ถูกวิธี
๖๒.	ส่งเสริมสุขภาพหญิงตั้งครรภ์	เพื่อให้หญิงตั้งครรภ์ได้รับบริการส่งเสริมสุขภาพ	หญิงตั้งครรภ์ในเขตเทศบาลเมืองสระแก้ว จำนวน ๕๐ คน	หญิงตั้งครรภ์ในเขตเทศบาลเมืองสระแก้ว จำนวน ๕๐ คนได้รับบริการส่งเสริมสุขภาพ
๖๓.	ดูแลสุขภาพมารดาและทารกหลังคลอด	เพื่อให้มารดาและทารกหลังคลอดได้รับการดูแลหลังการคลอด	เยี่ยมติดตามมารดาหลังคลอด จำนวน ๕๐ คน, เยี่ยมติดตามทารกหลังคลอด จำนวน ๕๐ คน	มารดาหลังคลอด จำนวน ๕๐ คน, ทารกหลังคลอด จำนวน ๕๐ คน ได้รับการดูแลหลังการคลอด
๖๔.	เฝ้าระวังภาวะ	เพื่อเฝ้าระวังภาวะ	เด็กแรกเกิด - ๕ ปี	เด็กแรกเกิด - ๕ ปี จำนวน ๑,๐๐๐

	โภชนาการในเด็กแรกเกิด-๕ ปี	โภชนาการในเด็กแรกเกิด - ๕ ปี	จำนวน ๑,๐๐๐ คน	คน ได้รับการเฝ้าระวังภาวะโภชนาการ
๖๕.	เด็กฉลาด ชาติเจริญ	เพื่อประเมินและคัดกรองด้านพัฒนาการในเด็กเล็ก	เด็กนักเรียนในศูนย์พัฒนาเด็กเล็ก และโรงเรียนในเขตเทศบาลเมืองสระแก้ว จำนวน ๑,๐๐๐ คน	เด็กนักเรียนในศูนย์พัฒนาเด็กเล็ก และโรงเรียนในเขตเทศบาลเมืองสระแก้ว จำนวน ๑,๐๐๐ คน ได้รับการประเมินและคัดกรองพัฒนาการ
๖๖.	ส่งเสริมสุขภาพเด็กวัยเรียน	เพื่อให้เด็กวัยเรียนมีสุขภาพร่างกายที่แข็งแรง สมบูรณ์ ป้องกันการเจ็บป่วย	เด็กนักเรียนในโรงเรียนในเขตเทศบาลเมืองสระแก้ว ได้รับการดูแลสุขภาพ ดังนี้ ๑. ตรวจสอบสุขภาพประจำปีจำนวน ๒,๐๐๐ คน ๒. คัดกรองภาวะโลหิตจาง จำนวน ๓๐๐ คน	เด็กนักเรียนในโรงเรียนในเขตเทศบาลเมืองสระแก้ว ได้รับการดูแลสุขภาพ ดังนี้ ๑. ตรวจสอบสุขภาพประจำปีจำนวน ๒,๐๐๐ คน ๒. คัดกรองภาวะโลหิตจาง จำนวน ๓๐๐ คน
๖๗.	วัยรุ่น รักเป็น เน้นการมีสุขภาพดี	เพื่อให้วัยรุ่นมีความรู้ความเข้าใจเรื่องการเปลี่ยนแปลงทางด้านร่างกายและจิตใจ มีภูมิคุ้มกันตนเอง	เด็กวัยรุ่นในโรงเรียนในเขตเทศบาลเมืองสระแก้ว จำนวน ๒,๐๐๐ คน	เด็กวัยรุ่นในโรงเรียนในเขตเทศบาลเมืองสระแก้ว จำนวน ๒,๐๐๐ คน มีความรู้ความเข้าใจเรื่องการเปลี่ยนแปลงทางด้านร่างกายและจิตใจ
๖๘.	ส่งเสริมสุขภาพวัยทำงาน	เพื่อให้ประชาชนที่อยู่ในวัยทำงาน โดยเฉพาะผู้ที่ประกอบอาชีพเสี่ยง ได้รับการรู้แลการดูแลสุขภาพ	ผู้ประกอบการอาชีพที่มีความเสี่ยงได้รับความรู้ด้านการดูแลสุขภาพ จำนวน ๑๐๐ คน	ผู้ประกอบการอาชีพที่มีความเสี่ยงได้รับความรู้ด้านการดูแลสุขภาพ จำนวน ๑๐๐ คน
๖๙.	ส่งเสริมสุขภาพผู้สูงอายุและผู้พิการ	เพื่อให้ผู้สูงอายุและผู้พิการได้รับการดูแลและส่งเสริมสุขภาพ	ผู้สูงอายุ จำนวน ๑,๐๐๐ คน, ผู้พิการ จำนวน ๑๐๐ คน	ดูแลและส่งเสริมสุขภาพ ๑. ผู้สูงอายุ จำนวน ๑,๐๐๐ คน ๒. ผู้พิการ จำนวน ๑๐๐ คน
๗๐.	คัดกรองภาวะสุขภาพ	เพื่อให้ประชาชนทุกเพศทุกวัยได้รับความรู้ และได้รับการคัดกรองสุขภาพ	ประชาชนในเขตเทศบาลทุกเพศทุกวัย จำนวน ๑,๐๐๐ คน	ประชาชนในเขตเทศบาลทุกเพศทุกวัย จำนวน ๑,๐๐๐ คน มีความรู้และได้รับการคัดกรองสุขภาพ
๗๑.	ติดตามผู้ผ่านการบำบัดฟื้นฟูยาเสพติด	เพื่อติดตามเยี่ยมผู้ผ่านการบำบัดฟื้นฟูให้สามารถดำเนินชีวิตได้อย่างปลอดภัย ไม่ข้องเกี่ยวกับยาเสพติด	ผู้ผ่านการบำบัดฟื้นฟูยาเสพติดที่ได้รับการส่งต่อให้เยี่ยมติดตาม	ผู้ผ่านการบำบัดฟื้นฟูยาเสพติดที่ได้รับการส่งต่อให้เยี่ยมติดตามดำเนินชีวิตได้อย่างปลอดภัย ไม่ข้องเกี่ยวกับยาเสพติด
๗๒.	จ้างเหมาบริการด้านวิชาการเกษตร	เพื่อส่งเสริมให้ทำการเกษตรโดยใช้ดิน น้ำ สารเคมี อย่าง	จ้างเหมาบริการด้านวิชาการเกษตรและ	คนในชุมชนความรู้เกี่ยวกับการใช้ดิน น้ำ สารเคมีอย่างระมัดระวังและเกิด

	และสวนสาธารณะ	ระมัดระวัง และเกิดประโยชน์สูงสุด และสนับสนุนงานสวนสาธารณะฯของเทศบาลเมืองสระแก้ว	สวนสาธารณะ	ประโยชน์สูงสุด
๗๓.	สัตว์ปลอดโรคคนปลอดภัยจากโรคพิษสุนัขบ้า ตามพระปณิธาน ศาสตราจารย์ พลเอกหญิง พลเรือเอกหญิง พลอากาศเอกหญิง สมเด็จพระเจ้าน้องนางเธอ เจ้าฟ้าจุฬาภรณวลัยลักษณ์ อัครราชกุมารี กรมพระศรีสวางควัฒนวรชัตติยราชนารี	เพื่อดำเนินการฉีดวัคซีนป้องกันและควบคุมโรคพิษสุนัขบ้าให้แก่ สุนัขและแมว ทั้งที่มีเจ้าของและไม่มีเจ้าของ	๑.จำนวนประชากรสุนัขและแมวจากการสำรวจของเทศบาลเมืองสระแก้ว จำนวน ๑๒๕๐ ตัว ๒. จำนวนประชากรสุนัขและแมวจากการสำรวจของเทศบาลเมืองสระแก้ว จำนวน ๓๐๐๐ ตัว	ฉีดวัคซีนป้องกันและควบคุมโรคพิษสุนัขบ้าให้แก่ สุนัขและแมว ทั้งที่มีเจ้าของและไม่มีเจ้าของ ตามการสำรวจของเทศบาลเมืองสระแก้ว
๗๔.	ขยายเขตจำหน่ายระบบน้ำประปาภายในเขตเทศบาลเมืองสระแก้ว	เพื่อแก้ไขปัญหาการขาดแคลนน้ำสะอาด สำหรับใช้อุปโภค-บริโภค	ขยายเขตจำหน่ายระบบประปาให้แก่ชุมชนที่ไม่มีน้ำประปาใช้ในชุมชนเขตเทศบาลเมืองสระแก้ว	ขยายเขตจำหน่ายระบบประปาให้แก่ชุมชนที่ไม่มีน้ำประปาใช้ในชุมชนเขตเทศบาลเมืองสระแก้ว เพื่อการอุปโภคบริโภค
๗๕.	ปรับปรุงผังเมืองรวมเมืองสระแก้ว	ดำเนินการประเมินผลและปรับปรุงกฎกระทรวงผังเมืองรวมเมืองสระแก้ว	ปรับปรุงผังเมืองรวมเมืองสระแก้ว	ผังเมืองรวมเมืองสระแก้วได้รับการปรับปรุง
๗๖.	ก่อสร้างถนน คสล. แยกถนนสุวรรณศรระหว่างถนนเทศบาล ๕ กับถนนเทศบาล ๗	เพื่ออำนวยความสะดวกแก่ประชาชนในการสัญจรไปมา และเพื่อให้มีถนนที่ได้มาตรฐานเพิ่มมากขึ้น	ก่อสร้างถนน คสล. กว้าง ๔.๐๐ เมตร ยาว ๑๗๓.๐๐ เมตร หนา ๐.๑๕ เมตร หรือมีพื้นที่ คสล.รวมกันไม่น้อยกว่า ๖๙๒.๐๐ ตร.ม. ตามแบบแปลนเทศบาลเมืองสระแก้ว	ถนน คสล. กว้าง ๔.๐๐ เมตร ยาว ๑๗๓.๐๐ เมตร หนา ๐.๑๕ เมตร หรือมีพื้นที่ คสล.รวมกันไม่น้อยกว่า ๖๙๒.๐๐ ตร.ม. ตามแบบแปลนเทศบาลเมืองสระแก้ว
๗๗.	ก่อสร้างถนน คสล.	เพื่ออำนวยความสะดวกแก่	ก่อสร้างถนน คสล.ตอน	ถนน คสล.

	แยกถนนสุวรรณศร (ซอยข้าง coffeelove)	ประชาชนในการสัญจรไป-มา และเพื่อให้มีถนนที่ได้มาตรฐานเพิ่มมากขึ้น	ที่ ๑ ขนาดกว้าง ๔.๐๐ เมตร ยาว ๑๙๔.๐๐ เมตร หน้า ๐.๑๕ เมตร ตอนที่ ๒ ขนาดกว้าง ๔.๐๐ เมตร ยาว ๑๙๕.๐๐ เมตร หน้า ๐.๐๕ เมตร หรือมีพื้นที่ คสล.รวมกันไม่น้อยกว่า ๑,๓๕๖.๐๐ ตร.ม.ตาม แบบแปลนเทศบาลเมือง สระแก้ว	ตอนที่ ๑ ขนาดกว้าง ๔.๐๐ เมตร ยาว ๑๙๔.๐๐ เมตร หน้า ๐.๑๕ เมตร ตอนที่ ๒ ขนาดกว้าง ๔.๐๐ เมตร ยาว ๑๙๕.๐๐ เมตร หน้า ๐.๐๕ เมตร หรือมีพื้นที่ คสล.รวมกันไม่น้อยกว่า ๑,๓๕๖.๐๐ ตร.ม.ตามแบบแปลน เทศบาลเมืองสระแก้ว
๗๘.	ก่อสร้างถนน คสล. ถนนเทศบาล ๓๑ ซอย ๔	เพื่ออำนวยความสะดวกแก่ประชาชนในการสัญจรไปมาและเพื่อให้มีถนนที่ได้มาตรฐานเพิ่มมากขึ้น	ก่อสร้างถนน คสล. กว้าง ๔.๐๐ เมตร ยาว ๘๓ เมตร หน้า ๐.๑๕ เมตร หรือมีพื้นที่ คสล.รวมกัน ไม่น้อยกว่า ๓๓๒.๐๐ ตร.ม. ตามแบบแปลน เทศบาลเมืองสระแก้ว	ถนน คสล. กว้าง ๔.๐๐ เมตร ยาว ๘๓ เมตร หน้า ๐.๑๕ เมตร หรือมีพื้นที่ คสล.รวมกันไม่น้อยกว่า ๓๓๒.๐๐ ตร.ม. ตามแบบแปลน เทศบาลเมืองสระแก้ว
๗๙.	ก่อสร้างถนน คสล. ถนนเทศบาล ๗ เชื่อม ถนนเทศบาล ๙ (ต่อจากถนน เดิม) เสนอโดย ชุมชนเมืองย่อยที่ ๑๒(บ้านคลองจาง)	เพื่ออำนวยความสะดวกแก่ประชาชนในการสัญจรไป-มา และเพื่อให้มีถนนที่ได้มาตรฐานเพิ่มมากขึ้น	ก่อสร้างถนน คสล. ตอนที่ ๑ ขนาดกว้าง ๓.๖๐ เมตร ยาว ๓๕.๐๐ เมตร หน้า ๐.๑๕ เมตร ตอนที่ ๒ ขนาดกว้าง ๒.๔๐ เมตร ยาว ๖๗.๐๐ เมตร หน้า ๐.๑๕ เมตร หรือคิดเป็นพื้นที่ คสล. รวมกันไม่น้อยกว่า ๒๘๖.๘๐ ตาราง เมตร พร้อมวางระบายน้ำ คสล. ตามแบบแปลน เทศบาลเมืองสระแก้ว	ถนน คสล. ตอนที่ ๑ ขนาดกว้าง ๓.๖๐ เมตร ยาว ๓๕.๐๐ เมตร หน้า ๐.๑๕ เมตร ตอนที่ ๒ ขนาดกว้าง ๒.๔๐ เมตร ยาว ๖๗.๐๐ เมตร หน้า ๐.๑๕ เมตร หรือคิดเป็นพื้นที่ คสล. รวมกันไม่น้อยกว่า ๒๘๖.๘๐ ตารางเมตร พร้อมวาง ระบายน้ำ คสล. ตามแบบแปลน เทศบาลเมืองสระแก้ว
๘๐.	ก่อสร้างถนน คสล. ถนนเทศบาล ๓ ซอย ๒ เสนอโดย ชุมชนเมืองย่อยที่ ๑๓ (บ้านโคก กำนัน)	เพื่ออำนวยความสะดวกแก่ประชาชนในการสัญจรไป-มา และเพื่อให้มีถนนที่ได้มาตรฐานเพิ่มมากขึ้น	ก่อสร้างถนน คสล. ขนาด กว้าง ๔.๐๐ เมตร ยาว ๓๓๒.๐๐ เมตร หน้า ๐.๑๕ เมตร หรือคิดเป็นพื้นที่ คสล. รวมกันไม่น้อยกว่า ๑,๓๒๘.๐๐ ตาราง เมตร ตามแบบแปลน เทศบาลเมืองสระแก้ว	ถนน คสล. ขนาดกว้าง ๔.๐๐ เมตร ยาว ๓๓๒.๐๐ เมตร หน้า ๐.๑๕ เมตร หรือคิดเป็นพื้นที่ คสล. รวมกันไม่น้อยกว่า ๑,๓๒๘.๐๐ ตารางเมตร ตาม แบบแปลนเทศบาลเมืองสระแก้ว

๘๑.	ปรับปรุงผิวจราจร ASPHALT CONCRETE ถนนเทศบาล ๒ (ต่อจากถนนเดิม) เสนอโดยชุมชนเมืองย่อยที่ ๒๐ (บ้านสระแก้ว-สระขวัญ ๒)	เพื่ออำนวยความสะดวกแก่ประชาชนในการสัญจรไป-มา และเพื่อให้มีถนนที่ได้มาตรฐานเพิ่มมากขึ้น	ปรับปรุงผิวจราจร ASPHALT CONCRETE ตอนที่ ๑ ขนาดกว้าง ๕.๐๐ เมตร ยาว ๓๐๖.๐๐ เมตร หนา ๐.๐๕ เมตร ตอนที่ ๒ ขนาดกว้าง ๑๒.๐๐ เมตร ยาว ๑๐๕.๐๐ เมตร หนา ๐.๐๕ เมตร ตอนที่ ๓ ขนาดกว้าง ๘.๐๐ เมตร ยาว ๗๔.๐๐ เมตร หนา ๐.๐๕ เมตร ตอนที่ ๔ ขนาดกว้าง ๔.๐๐ เมตร ยาว ๑๑๔.๐๐ เมตร หนา ๐.๐๕ เมตร หรือมีพื้นที่ผิวจราจร ASPHALT CONCRETE รวมกันไม่น้อยกว่า ๕,๐๐๓.๐๐ ตร.ม. ตามแบบแปลนเทศบาลเมืองสระแก้ว	ผิวจราจร ASPHALT CONCRETE ตอนที่ ๑ ขนาดกว้าง ๕.๐๐ เมตร ยาว ๓๐๖.๐๐ เมตร หนา ๐.๐๕ เมตร ตอนที่ ๒ ขนาดกว้าง ๑๒.๐๐ เมตร ยาว ๑๐๕.๐๐ เมตร หนา ๐.๐๕ เมตร ตอนที่ ๓ ขนาดกว้าง ๘.๐๐ เมตร ยาว ๗๔.๐๐ เมตร หนา ๐.๐๕ เมตร ตอนที่ ๔ ขนาดกว้าง ๔.๐๐ เมตร ยาว ๑๑๔.๐๐ เมตร หนา ๐.๐๕ เมตร หรือมีพื้นที่ผิวจราจร ASPHALT CONCRETE รวมกันไม่น้อยกว่า ๕,๐๐๓.๐๐ ตร.ม. ตามแบบแปลนเทศบาลเมืองสระแก้ว
๘๒.	ปรับปรุงผิวจราจร PARA ASPHALT CONCRETE แยกถนนสุวรรณศร (วัดประชาสามัคคี) เสนอโดยชุมชนเมืองย่อยที่ ๓ (บ้านหนองนกเขาฝั่งซ้าย)	เพื่ออำนวยความสะดวกแก่ประชาชนในการสัญจรไป-มา และเพื่อให้มีถนนที่ได้มาตรฐานเพิ่มมากขึ้น	ปรับปรุงผิวจราจร PARA ASPHALT CONCRETE ตอนที่ ๑ ขนาดกว้าง ๔.๐๐ เมตร ยาว ๒๔๔.๐๐ เมตร หนา ๐.๐๕ เมตร ตอนที่ ๒ ขนาดกว้าง ๔.๐๐ เมตร ยาว ๑๒๓.๐๐ เมตร หนา ๐.๐๕ เมตร หรือมีพื้นที่ผิวจราจร PARA ASPHALT CONCRETE ไม่น้อยกว่า ๑,๔๖๘.๐๐ ตร.ม. ตามแบบแปลนเทศบาลเมืองสระแก้ว	ผิวจราจร PARA ASPHALT CONCRETE ตอนที่ ๑ ขนาดกว้าง ๔.๐๐ เมตร ยาว ๒๔๔.๐๐ เมตร หนา ๐.๐๕ เมตร ตอนที่ ๒ ขนาดกว้าง ๔.๐๐ เมตร ยาว ๑๒๓.๐๐ เมตร หนา ๐.๐๕ เมตร หรือมีพื้นที่ผิวจราจร PARA ASPHALT CONCRETE ไม่น้อยกว่า ๑,๔๖๘.๐๐ ตร.ม. ตามแบบแปลนเทศบาลเมืองสระแก้ว
๘๓.	ปรับปรุงผิวจราจร ASPHALT CONCRETE ถนน	เพื่ออำนวยความสะดวกแก่ประชาชนในการสัญจรไป-มา และเพื่อให้มีถนนที่ได้	ปรับปรุงผิวจราจร ASPHALT CONCRETE ขนาดกว้าง ๔.๐๐ เมตร	ผิวจราจร ASPHALT CONCRETE ขนาดกว้าง ๔.๐๐ เมตร ยาว ๑,๔๘๘.๐๐ เมตร หนา ๐.๐๕ เมตร

	เทศบาล ๒/๑ ซอย ๒ (บ้านลัดกระสัง) เสนอโดย ชุมชนเมืองย่อยที่ ๑๔ (บ้านลัดกระสัง)	มาตรฐานเพิ่มมากขึ้น	ยาว ๑,๔๘๘.๐๐ เมตร หนา ๐.๐๕ เมตร หรือมีพื้นที่ผิวจราจร ASPHALT CONCRETE รวมกันไม่น้อยกว่า ๕,๙๕๒.๐๐ ตร.ม. ตามแบบแปลนเทศบาลเมืองสระแก้ว	หรือมีพื้นที่ผิวจราจร ASPHALT CONCRETE รวมกันไม่น้อยกว่า ๕,๙๕๒.๐๐ ตร.ม. ตามแบบแปลนเทศบาลเมืองสระแก้ว
๘๔.	ปรับปรุงผิวจราจร ASPHALT CONCRETE ถนนเทศบาล ๒๐ (ข้างโรงงานวายเค) เสนอโดยชุมชนเมืองย่อยที่ ๖ (บ้านชาติเจริญ)	เพื่ออำนวยความสะดวกแก่ประชาชนในการสัญจร ไป-มา และเพื่อให้มีถนนที่ได้มาตรฐานเพิ่มมากขึ้น	ปรับปรุงผิวจราจร ASPHALT CONCRETE ตอนที่ ๑ ขนาดกว้าง ๔.๐๐ เมตร ยาว ๘๗๐.๐๐ เมตร หนา ๐.๐๕ เมตร ตอนที่ ๒ ขนาดกว้าง ๔.๐๐ เมตร ยาว ๘๙๐.๐๐ เมตร หนา ๐.๐๕ เมตร หรือมีพื้นที่ผิวจราจร ASPHALT CONCRETE รวมกันไม่น้อยกว่า ๗,๐๔๐.๐๐ ตร.ม. ตามแบบแปลนเทศบาลเมืองสระแก้ว	ผิวจราจร ASPHALT CONCRETE ตอนที่ ๑ ขนาดกว้าง ๔.๐๐ เมตร ยาว ๘๗๐.๐๐ เมตร หนา ๐.๐๕ เมตร ตอนที่ ๒ ขนาดกว้าง ๔.๐๐ เมตร ยาว ๘๙๐.๐๐ เมตร หนา ๐.๐๕ เมตร หรือมีพื้นที่ผิวจราจร ASPHALT CONCRETE รวมกันไม่น้อยกว่า ๗,๐๔๐.๐๐ ตร.ม. ตามแบบแปลนเทศบาลเมืองสระแก้ว
๘๕.	ก่อสร้างถนนดินถนนเทศบาล ๓๓/๒ เสนอโดยชุมชนเมืองย่อยที่ ๑๗ (บ้านคลองนางชิง)	เพื่ออำนวยความสะดวกแก่ประชาชนในการสัญจร ไป-มา และเพื่อให้มีถนนที่มีมาตรฐานเพิ่มมากขึ้น	ก่อสร้างถนนดิน ขนาดกว้าง ๕.๐๐ เมตร ยาว ๓๕๐.๐๐ เมตร หนา ๐.๕๐ เมตร หรือคิดเป็นพื้นที่ผิวจราจร ไม่น้อยกว่า ๑,๗๕๐.๐๐ ตร.ม. ตามแบบแปลนเทศบาลเมืองสระแก้ว	ถนนดิน ขนาดกว้าง ๕.๐๐ เมตร ยาว ๓๕๐.๐๐ เมตร หนา ๐.๕๐ เมตร หรือคิดเป็นพื้นที่ผิวจราจร ไม่น้อยกว่า ๑,๗๕๐.๐๐ ตร.ม. ตามแบบแปลนเทศบาลเมืองสระแก้ว
๘๖.	ปรับปรุงผิวจราจร PARA ASPHALT CONCRETE ถนนเทศบาล ๑๕ เสนอโดยชุมชนเมืองย่อยที่ ๑๖ (บ้านตลาดสระแก้ว)	เพื่ออำนวยความสะดวกแก่ประชาชนในการสัญจร ไป-มา และเพื่อให้มีถนนที่ได้มาตรฐานเพิ่มมากขึ้น	ปรับปรุงผิวจราจร PARA ASPHALT CONCRETE ตอนที่ ๑ ขนาดกว้างเฉลี่ย ๔.๕๐-๘.๘๐ เมตร ยาว ๑๔๑.๐๐ เมตร หนา ๐.๐๕ เมตร ตอนที่ ๒ ขนาดกว้าง ๔.๐๐ เมตร ยาว ๑๓๐.๐๐ เมตร หนา	ผิวจราจร PARA ASPHALT CONCRETE ตอนที่ ๑ ขนาดกว้างเฉลี่ย ๔.๕๐-๘.๘๐ เมตร ยาว ๑๔๑.๐๐ เมตร หนา ๐.๐๕ เมตร ตอนที่ ๒ ขนาดกว้าง ๔.๐๐ เมตร ยาว ๑๓๐.๐๐ เมตร หนา หรือมีพื้นที่ผิวจราจร PARA

			๐.๐๕ เมตร หรือมีพื้นที่ผิวจราจร PARA ASPHALT CONCRETE ไม่น้อยกว่า ๑,๕๕๐.๐๐ ตร.ม. ตามแบบแปลนเทศบาลเมืองสระแก้ว	ASPHALT CONCRETE ไม่น้อยกว่า ๑,๕๕๐.๐๐ ตร.ม. ตามแบบแปลนเทศบาลเมืองสระแก้ว
๘๗.	ก่อสร้างถนน คสล. พร้อมวางท่อระบายน้ำ คสล. ถนนเทศบาล ๒๕ เสนอโดยชุมชนเมืองย่อยที่ ๕ (บ้านเนินสมบูรณ)	เพื่ออำนวยความสะดวกแก่ประชาชนในการสัญจรไปมา และเพื่อให้มีถนนที่ได้มาตรฐานเพิ่มมากขึ้น และเพื่อแก้ไขปัญหาน้ำท่วมขังในเขตเทศบาลเมืองสระแก้ว	ก่อสร้างถนน คสล. ตอนที่ ๑ ขนาดกว้าง ๔.๐๐ เมตร ยาว ๒๕๐.๐๐ เมตร หนา ๐.๑๕ เมตร ตอนที่ ๒ วางท่อระบายน้ำ คสล. ขนาด \varnothing ๐.๔๐ เมตร จำนวน ๕๘๘ ท่อน พร้อมบ่อพัก คสล. จำนวน ๔๖ บ่อ ตามแบบแปลนเทศบาลเมืองสระแก้ว	ถนน คสล. ตอนที่ ๑ ขนาดกว้าง ๔.๐๐ เมตร ยาว ๒๕๐.๐๐ เมตร หนา ๐.๑๕ เมตร ตอนที่ ๒ วางท่อระบายน้ำ คสล. ขนาด \varnothing ๐.๔๐ เมตร จำนวน ๕๘๘ ท่อน พร้อมบ่อพัก คสล. จำนวน ๔๖ บ่อ ตามแบบแปลนเทศบาลเมืองสระแก้ว
๘๘.	ก่อสร้างถนน คสล. ถนนเทศบาล ๓๓ (หมู่บ้านพรนิมิตร) ต่อจากถนนเดิม เสนอโดยชุมชนเมืองย่อยที่ ๕ (บ้านเนินสมบูรณ)	เพื่ออำนวยความสะดวกแก่ประชาชนในการสัญจรไปมา และเพื่อให้มีถนนที่ได้มาตรฐานเพิ่มมากขึ้น	ก่อสร้างถนน คสล. ตอนที่ ๑ ขนาดกว้าง ๔.๐๐ เมตร ยาว ๒๕๕.๐๐ เมตร หนา ๐.๑๕ เมตร ตอนที่ ๒ ขนาดกว้าง ๔.๐๐ เมตร ยาว ๖๙.๐๐ เมตร หนา ๐.๑๕ เมตร หรือมีพื้นที่ คสล. รวมกันไม่น้อยกว่า ๑,๒๕๖.๐๐ ตร.ม. ตามแบบแปลนเทศบาลเมืองสระแก้ว	ถนน คสล. ตอนที่ ๑ ขนาดกว้าง ๔.๐๐ เมตร ยาว ๒๕๕.๐๐ เมตร หนา ๐.๑๕ เมตร ตอนที่ ๒ ขนาดกว้าง ๔.๐๐ เมตร ยาว ๖๙.๐๐ เมตร หนา ๐.๑๕ เมตร หรือมีพื้นที่ คสล. รวมกันไม่น้อยกว่า ๑,๒๕๖.๐๐ ตร.ม. ตามแบบแปลนเทศบาลเมืองสระแก้ว
๘๙.	ปรับปรุงผิวจราจร ASPHALT CONCRETE ถนนเทศบาล ๒๑ เสนอโดยชุมชนเมืองย่อยที่ ๑๖ (บ้านตลาดสระแก้ว)	เพื่ออำนวยความสะดวกแก่ประชาชนในการสัญจรไปมา และเพื่อให้มีถนนที่ได้มาตรฐานเพิ่มมากขึ้น	ปรับปรุงผิวจราจร ASPHALT CONCRETE ตอนที่ ๑ ขนาดกว้าง ๖.๐๐ เมตร ยาว ๗๓๓.๐๐ เมตร หนา ๐.๐๕ เมตร ตอนที่ ๒ ขนาดกว้าง ๖.๐๐ เมตร ยาว ๑๔๘.๐๐ เมตร หนา ๐.๐๕ เมตร ตอนที่ ๓ ขนาดกว้าง ๖.๐๐ เมตร ยาว ๑๔๘.๐๐ เมตร หนา ๐.๐๕ เมตร	ผิวจราจร ASPHALT CONCRETE ตอนที่ ๑ ขนาดกว้าง ๖.๐๐ เมตร ยาว ๗๓๓.๐๐ เมตร หนา ๐.๐๕ เมตร ตอนที่ ๒ ขนาดกว้าง ๖.๐๐ เมตร ยาว ๑๔๘.๐๐ เมตร หนา ๐.๐๕ เมตร ตอนที่ ๓ ขนาดกว้าง ๖.๐๐ เมตร ยาว ๑๔๘.๐๐ เมตร หนา ๐.๐๕ เมตร หรือมีพื้นที่ผิวจราจร ASPHALT CONCRETE รวมกัน ไม่น้อยกว่า ๖,๓๕๔ ตร.ม. ตามแบบแปลน

			ยาว ๑๗๘.๐๐ เมตร หนา ๐.๐๕ เมตร หรือมีพื้นที่ผิวจราจร ASPHALT CONCRETE รวมกัน ไม่น้อยกว่า ๖,๓๕๔ ตร.ม. ตามแบบแปลนเทศบาลเมืองสระแก้ว	เทศบาลเมืองสระแก้ว
๙๐.	ปรับปรุงภูมิทัศน์บริเวณศาลเจ้าแม่ตะเคียนทอง สวนสาธารณะ สระแก้ว-สระขวัญ เสนอโดยชุมชนเมืองย่อยที่ ๒๐ (บ้านสระแก้ว-สระขวัญ ๒)	เพื่อปรับปรุงภูมิทัศน์บริเวณศาลเจ้าแม่ตะเคียนทอง สวนสาธารณะ สระแก้ว-สระขวัญ	ดำเนินการปรับปรุงภูมิทัศน์บริเวณศาลเจ้าแม่ตะเคียนทอง สวนสาธารณะ สระแก้ว-สระขวัญ	ภูมิทัศน์บริเวณศาลเจ้าแม่ตะเคียนทอง สวนสาธารณะ สระแก้ว สะอาด มีภูมิทัศน์ที่ดี
๙๑.	ก่อสร้างผิวจราจร ASPHALT CONCRETE ถนนเทศบาล ๑๙ เสนอโดยชุมชนเมืองย่อยที่ ๑๖ (บ้านตลาดสระแก้ว	เพื่ออำนวยความสะดวกแก่ประชาชนที่สัญจรไป-มา และเพื่อให้มีถนนที่ได้มาตรฐานเพิ่มมากขึ้น	ก่อสร้างผิวจราจร ASPHALT CONCRETE ตอนที่ ๑ ขนาดกว้างเฉลี่ย ๗.๖๐-๑๐.๖๐ เมตร ยาว ๘๒๕.๐๐ เมตร หนา ๐.๐๕ เมตร ตอนที่ ๒ ขนาดกว้าง ๙.๐๐ เมตร ยาว ๒๗๕.๐๐ เมตร หนา ๐.๐๕ เมตร หรือมีพื้นที่ผิวจราจร ASPHALT CONCRETE รวมกันไม่น้อยกว่า ๑๐,๐๑๐ ตารางเมตร ตามแบบแปลนเทศบาลเมืองสระแก้ว	ผิวจราจร ASPHALT CONCRETE ตอนที่ ๑ ขนาดกว้างเฉลี่ย ๗.๖๐-๑๐.๖๐ เมตร ยาว ๘๒๕.๐๐ เมตร หนา ๐.๐๕ เมตร ตอนที่ ๒ ขนาดกว้าง ๙.๐๐ เมตร ยาว ๒๗๕.๐๐ เมตร หนา ๐.๐๕ เมตร หรือมีพื้นที่ผิวจราจร ASPHALT CONCRETE รวมกันไม่น้อยกว่า ๑๐,๐๑๐ ตารางเมตร ตามแบบแปลนเทศบาลเมืองสระแก้ว
๙๒.	ก่อสร้างถนน คสล. ถนนเทศบาล ๓๓/๑ ซอย ๑ (ซอยสำนักงานที่ดินจังหวัดสระแก้ว) เสนอโดยชุมชนเมืองย่อยที่	เพื่ออำนวยความสะดวกแก่ประชาชน ในการสัญจรไป-มา และเพื่อให้มีถนนที่ได้มาตรฐานเพิ่มมากขึ้น	ก่อสร้างถนน คสล. ขนาดกว้าง ๔.๐๐ เมตร ยาว ๘๐.๐๐ เมตร หนา ๐.๑๕ เมตร หรือมีพื้นที่ คสล. รวมกันไม่น้อยกว่า ๓๒๐.๐๐ ตร.ม. ตามแบบแปลนเทศบาลเมือง	คสล. ขนาดกว้าง ๔.๐๐ เมตร ยาว ๘๐.๐๐ เมตร หนา ๐.๑๕ เมตร หรือมีพื้นที่ คสล. รวมกันไม่น้อยกว่า ๓๒๐.๐๐ ตร.ม. ตามแบบแปลนเทศบาลเมืองสระแก้ว

	๒ (บ้านเนินสมบุรณ์)		สระแก้ว	
๙๓.	ก่อสร้างถนน คสล. แยกถนนสุวรรณศร (ซอยแปลงเกษตร โรงเรียนสระแก้ว) เสนอโดยชุมชนเมืองย่อยที่ ๑๒ (บ้านคลองจาม)	เพื่ออำนวยความสะดวกแก่ประชาชนในการสัญจรไป-มา และเพื่อให้มีถนนที่ได้มาตรฐานเพิ่มมากขึ้น	ก่อสร้างถนน คสล. ขนาดกว้าง ๔.๐๐ เมตร ยาว ๑๖๕.๐๐ เมตร หนา ๐.๑๕ เมตร หรือมีพื้นที่ คสล. รวมกันไม่น้อยกว่า ๖๖๐.๐๐ ตร.ม. ตามแบบแปลนเทศบาลเมืองสระแก้ว	ถนน คสล. ขนาดกว้าง ๔.๐๐ เมตร ยาว ๑๖๕.๐๐ เมตร หนา ๐.๑๕ เมตร หรือมีพื้นที่ คสล. รวมกันไม่น้อยกว่า ๖๖๐.๐๐ ตร.ม. ตามแบบแปลนเทศบาลเมืองสระแก้ว
๙๔.	ก่อสร้างถนน คสล. แยกถนนหนองนกเขา ซอย ๒๐ เสนอโดยชุมชนเมืองย่อยที่ ๒ (บ้านหนองนกเขาพิทักษ์)	เพื่ออำนวยความสะดวกแก่ประชาชนในการสัญจรไป-มา และเพื่อให้มีถนนที่ได้มาตรฐานเพิ่มมากขึ้น	ก่อสร้างถนน คสล. ขนาดกว้าง ๔.๐๐ เมตร ยาว ๑๖๕.๐๐ เมตร หนา ๐.๑๕ เมตร หรือมีพื้นที่ คสล. รวมกันไม่น้อยกว่า ๖๖๐.๐๐ ตร.ม. ตามแบบแปลนเทศบาลเมืองสระแก้ว	ถนน คสล. ขนาดกว้าง ๔.๐๐ เมตร ยาว ๑๖๕.๐๐ เมตร หนา ๐.๑๕ เมตร หรือมีพื้นที่ คสล. รวมกันไม่น้อยกว่า ๖๖๐.๐๐ ตร.ม. ตามแบบแปลนเทศบาลเมืองสระแก้ว
๙๕.	ก่อสร้างผิวจราจร ASPHALT CONCRETE ถนนเทศบาล ๑๙ เสนอโดยชุมชนเมืองย่อยที่ ๑๖ (บ้านตลาดสระแก้ว)	เพื่ออำนวยความสะดวกแก่ประชาชนแก่ประชาชนในการสัญจรไป-มา และเพื่อให้มีถนนที่ได้มาตรฐานเพิ่มมากขึ้น	ก่อสร้างผิวจราจร ASPHALT CONCRETE ตอนที่ ๑ ขนาดกว้าง ๘.๐๐ เมตร ยาว ๒๗๕.๐๐ เมตร หนา ๐.๐๕ เมตร ตอนที่ ๒ ขนาดกว้าง ๙.๐๐ เมตร ยาว ๘๐๕.๐๐ เมตร หนา ๐.๐๕ เมตร หรือมีพื้นที่ผิวจราจร ASPHALT CONCRETE ๒ ตอน รวมกันไม่น้อยกว่า ๙,๔๔๕.๐๐ ตารางเมตร ตามแบบแปลนเทศบาลเมืองสระแก้ว	ผิวจราจร ASPHALT CONCRETE ตอนที่ ๑ ขนาดกว้าง ๘.๐๐ เมตร ยาว ๒๗๕.๐๐ เมตร หนา ๐.๐๕ เมตร ตอนที่ ๒ ขนาดกว้าง ๙.๐๐ เมตร ยาว ๘๐๕.๐๐ เมตร หนา ๐.๐๕ เมตร หรือมีพื้นที่ผิวจราจร ASPHALT CONCRETE ๒ ตอน รวมกันไม่น้อยกว่า ๙,๔๔๕.๐๐ ตารางเมตร ตามแบบแปลนเทศบาลเมืองสระแก้ว
๙๖.	ก่อสร้างสะพานข้ามคูน้ำสวนสาธารณะ	เพื่อปรับปรุงภูมิทัศน์แหล่งประวัติศาสตร์ สวนสาธารณะ สระแก้ว-	ก่อสร้างสะพานข้ามคูน้ำจำนวน ๑ แห่ง ตามแบบแปลนเทศบาลเมือง	สะพานข้ามคูน้ำ จำนวน ๑ แห่ง ตามแบบแปลนเทศบาลเมืองสระแก้ว

	สระแก้ว-สระขวัญ	สระขวัญ	สระแก้ว	
๙๗.	ติดตั้งไฟฟ้าแสงสว่าง สวนสาธารณะ สระแก้ว-สระขวัญ เสนอโดยชุมชน เมืองย่อยที่ ๒๐ (บ้านสระแก้ว-สระขวัญ)	เพื่ออำนวยความสะดวกให้กับประชาชนที่มาทำกิจกรรมภายในบริเวณสวนสาธารณะสระแก้ว-สระขวัญ	ติดตั้งเสาไฟฟ้าแสงสว่างสูง ๑๕ เมตร (HIGHMAST) จำนวน ๑ ต้น พร้อมโคมไฟและอุปกรณ์ตามแบบแปลนเทศบาลเมืองสระแก้ว	เสาไฟฟ้าแสงสว่าง สูง ๑๕ เมตร (HIGHMAST) จำนวน ๑ ต้น พร้อมโคมไฟและอุปกรณ์ ตามแบบแปลนเทศบาลเมืองสระแก้ว
๙๘.	ก่อสร้างสะพานข้ามคูน้ำสวนสาธารณะ สระแก้ว-สระขวัญ	เพื่อปรับปรุงภูมิทัศน์แหล่งประวัติศาสตร์ สวนสาธารณะ สระแก้ว-สระขวัญ	ก่อสร้างสะพานข้ามคูน้ำจำนวน ๑ แห่ง ตามแบบแปลนเทศบาลเมืองสระแก้ว	สะพานข้ามคูน้ำ จำนวน ๑ แห่ง ตามแบบแปลนเทศบาลเมืองสระแก้ว
๙๙.	ก่อสร้างถนน คสล. ถนนเทศบาล ๓ ซอย ๒	เพื่ออำนวยความสะดวกแก่ประชาชนในการสัญจรไป-มา และเพื่อให้ถนนที่ได้มาตรฐานเพิ่มมากขึ้น	ก่อสร้างถนน คสล. ขนาดกว้าง ๔.๐๐ เมตร ยาว ๓๓๒.๐๐ เมตร หนา ๐.๑๕ เมตร หรือคิดเป็นพื้นที่ คสล. รวมกันไม่น้อยกว่า ๑๓๒๘.๐๐ ตารางเมตร	ถนน คสล. ขนาดกว้าง ๔.๐๐ เมตร ยาว ๓๓๒.๐๐ เมตร หนา ๐.๑๕ เมตร หรือคิดเป็นพื้นที่ คสล. รวมกันไม่น้อยกว่า ๑๓๒๘.๐๐ ตารางเมตร
๑๐๐	ปรับปรุงผิวจราจร ASPHALT CONCRETE ถนนเทศบาล ๒ (ต่อจากถนนเดิม)	เพื่ออำนวยความสะดวกแก่ประชาชนในการสัญจรไป-มา และเพื่อให้มีถนนที่ได้มาตรฐานเพิ่มมากขึ้น	ปรับปรุงผิวจราจร ASPHALT CONCRETE ตอนที่ ๑ ขนาดกว้าง ๕.๐๐ เมตร ยาว ๓๐๖.๐๐ เมตร หนา ๐.๐๕ เมตร ตอนที่ ๒ ขนาดกว้าง ๑๒.๐๐ เมตร ยาว ๑๐๕.๐๐ เมตร หนา ๐.๐๕ เมตร ตอนที่ ๓ ขนาดกว้าง ๘.๐๐ เมตร ยาว ๗๔.๐๐ เมตร หนา ๐.๐๕ เมตร ตอนที่ ๔ ขนาดกว้าง ๔.๐๐ เมตร ยาว ๑๑๔.๐๐ เมตร หนา ๐.๐๕ เมตร	ผิวจราจร ASPHALT CONCRETE ตอนที่ ๑ ขนาดกว้าง ๕.๐๐ เมตร ยาว ๓๐๖.๐๐ เมตร หนา ๐.๐๕ เมตร ตอนที่ ๒ ขนาดกว้าง ๑๒.๐๐ เมตร ยาว ๑๐๕.๐๐ เมตร หนา ๐.๐๕ เมตร ตอนที่ ๓ ขนาดกว้าง ๘.๐๐ เมตร ยาว ๗๔.๐๐ เมตร หนา ๐.๐๕ เมตร ตอนที่ ๔ ขนาดกว้าง ๔.๐๐ เมตร ยาว ๑๑๔.๐๐ เมตร หนา ๐.๐๕ เมตร ได้รับการปรับปรุง
๑๐๑	ก่อสร้างผิวจราจร	เพื่ออำนวยความสะดวกแก่	ก่อสร้างผิวจราจร	ผิวจราจร ASPHALT CONCRETE

	ASPHALT CONCRETE แยกถนนเทศบาล ๑๗ ซอย ๔ (ซอยข้างสวท.)	ประชาชนในการสัญจรไป-มา และเพื่อให้มีถนนที่ได้มาตรฐานเพิ่มมากขึ้น	ASPHALT CONCRETE ขนาดกว้าง ๕.๐๐ เมตร ยาว ๒๑๒.๐๐ เมตร หนา ๐.๐๕ เมตร หรือมีพื้นที่ผิวจราจร ASPHALT CONCRETE ขนาดกว้าง ๕.๐๐ เมตร ยาว ๒๑๒.๐๐ เมตร หนา ๐.๐๕ เมตร หรือมีพื้นที่ผิวจราจร ASPHALT CONCRETE รวมกันไม่น้อยกว่า ๑๐๖๐.๐๐ ตารางเมตร	ขนาดกว้าง ๕.๐๐ เมตร ยาว ๒๑๒.๐๐ เมตร หนา ๐.๐๕ เมตร หรือมีพื้นที่ผิวจราจร ASPHALT CONCRETE ขนาดกว้าง ๕.๐๐ เมตร ยาว ๒๑๒.๐๐ เมตร หนา ๐.๐๕ เมตร หรือมีพื้นที่ผิวจราจร ASPHALT CONCRETE รวมกันไม่น้อยกว่า ๑๐๖๐.๐๐ ตารางเมตร
๑๐๒	ก่อสร้างผิวจราจร ASPHALT CONCRETE แยกถนนเทศบาล ๑๗ ซอย ๕ (ซอยร้านยายเต็ม)	เพื่ออำนวยความสะดวกแก่ประชาชนในการสัญจรไป-มา และเพื่อให้มีถนนที่ได้มาตรฐานเพิ่มมากขึ้น	ก่อสร้างผิวจราจร ASPHALT CONCRETE ขนาดกว้าง ๕.๐๐ เมตร ยาว ๒๔๙.๐๐ เมตร หนา ๐.๐๕ เมตร หรือมีพื้นที่ผิวจราจร ASPHALT CONCRETE รวมกันไม่น้อยกว่า ๑๒๔๕.๐๐ ตารางเมตร	ผิวจราจร ASPHALT CONCRETE ขนาดกว้าง ๕.๐๐ เมตร ยาว ๒๔๙.๐๐ เมตร หนา ๐.๐๕ เมตร หรือมีพื้นที่ผิวจราจร ASPHALT CONCRETE รวมกันไม่น้อยกว่า ๑๒๔๕.๐๐ ตารางเมตร
๑๐๓	ก่อสร้างถนน คสล. บ้านใหม่คลองปูน ซอย ๒/๑	เพื่ออำนวยความสะดวกแก่ประชาชนในการสัญจรไป-มา และเพื่อให้มีถนนที่ได้มาตรฐานเพิ่มมากขึ้น	ก่อสร้างถนน คสล. ขนาดกว้าง ๔.๐๐ เมตร ยาว ๑๘๐.๐๐ เมตร หนา ๐.๑๕ เมตร	ถนน คสล. ขนาดกว้าง ๔.๐๐ เมตร ยาว ๑๘๐.๐๐ เมตร หนา ๐.๑๕ เมตร หรือมีพื้นที่ คสล. รวมกันไม่น้อยกว่า ๗๒๐ ตร.ม.
๑๐๔	ก่อสร้างถนน คสล. ถนนเทศบาล ๑๔ เชื่อมถนนเทศบาล ๑๘ ซอย ๒	เพื่ออำนวยความสะดวกแก่ประชาชนในการสัญจรไป-มา และเพื่อให้มีถนนที่ได้มาตรฐานเพิ่มมากขึ้น	ก่อสร้างถนน คสล. ขนาดกว้าง ๔.๐๐ เมตร ยาว ๒๐๙.๐๐ เมตร หนา ๐.๑๕ เมตร หรือมีพื้นที่ คสล. รวมกันไม่น้อยกว่า ๘๓๖.๐๐ ตร.ม.	ถนน คสล. ขนาดกว้าง ๔.๐๐ เมตร ยาว ๒๐๙.๐๐ เมตร หนา ๐.๑๕ เมตร หรือมีพื้นที่ คสล. รวมกันไม่น้อยกว่า ๘๓๖.๐๐ ตร.ม.
๑๐๕	ก่อสร้างถนน คสล. ถนนเทศบาล ๑๐ ซอย ๑๐	เพื่ออำนวยความสะดวกแก่ประชาชนในการสัญจรไป-มา และเพื่อให้มีถนนที่ได้มาตรฐานเพิ่มมากขึ้น	ก่อสร้างถนน คสล. ขนาดกว้าง ๓.๐๐ เมตร ยาว ๘๐.๐๐ เมตร หนา ๐.๑๕ เมตร หรือมีพื้นที่ คสล.	ถนน คสล. ขนาดกว้าง ๓.๐๐ เมตร ยาว ๘๐.๐๐ เมตร หนา ๐.๑๕ เมตร หรือมีพื้นที่ คสล. รวมกันไม่น้อยกว่า ตร.ม.

			รวมกันไม่น้อยกว่า ตร.ม.	
๑๐๖	ก่อสร้างถนน คสล. แยกถนนเทศบาล ๑๘ เชื่อมหมู่บ้านรังชัย	เพื่ออำนวยความสะดวกแก่ประชาชนในการสัญจรไป-มา และเพื่อให้มีถนนที่ได้มาตรฐานเพิ่มมากขึ้น	ก่อสร้างถนน คสล. ขนาดกว้าง ๔.๐๐ เมตร ยาว ๑๐๓.๐๐ เมตร หนา ๐.๑๕ เมตร หรือมีพื้นที่ คสล. รวมกันไม่น้อยกว่า ๔๑๒.๐๐ ตร.ม.	ถนน คสล. ขนาดกว้าง ๔.๐๐ เมตร ยาว ๑๐๓.๐๐ เมตร หนา ๐.๑๕ เมตร หรือมีพื้นที่ คสล. รวมกันไม่น้อยกว่า ๔๑๒.๐๐ ตร.ม.
๑๐๗	ก่อสร้างถนน คสล. แยกถนนสุวรรณศรระหว่างถนนเทศบาล ๕ กับถนนเทศบาล ๗ (แยกจากถนนเดิม)	เพื่ออำนวยความสะดวกแก่ประชาชนในการสัญจรไป-มา และเพื่อให้มีถนนที่ได้มาตรฐานเพิ่มมากขึ้น	ก่อสร้างถนน คสล. ขนาดกว้าง ๓.๐๐ เมตร ยาว ๑๐๐.๐๐ เมตร หนา ๐.๑๕ เมตร หรือมีพื้นที่ คสล. รวมกันไม่น้อยกว่า ๓๐๐.๐๐ ตร.ม.	ถนน คสล. ขนาดกว้าง ๓.๐๐ เมตร ยาว ๑๐๐.๐๐ เมตร หนา ๐.๑๕ เมตร หรือมีพื้นที่ คสล. รวมกันไม่น้อยกว่า ๓๐๐.๐๐ ตร.ม.
๑๐๘	ก่อสร้างถนน คสล. ถนนเทศบาล ๒๑ ซอย ๓ (หลังศูนย์การค้าสระแก้วเมืองทอง)	เพื่ออำนวยความสะดวกแก่ประชาชนในการสัญจรไป-มา และเพื่อให้มีถนนที่ได้มาตรฐานเพิ่มมากขึ้น	ก่อสร้างถนน คสล. ขนาดกว้าง ๔.๐๐ เมตร ยาว ๑๔๐.๐๐ เมตร หนา ๐.๑๕ เมตร หรือมีพื้นที่ คสล. รวมกันไม่น้อยกว่า ๔๑๖.๐๐ ตร.ม.	ถนน คสล. ขนาดกว้าง ๔.๐๐ เมตร ยาว ๑๔๐.๐๐ เมตร หนา ๐.๑๕ เมตร หรือมีพื้นที่ คสล. รวมกันไม่น้อยกว่า ๔๑๖.๐๐ ตร.ม.
๑๐๙	ก่อสร้างถนน คสล. ถนนเทศบาล ซอย ๙/๒	เพื่ออำนวยความสะดวกแก่ประชาชนในการสัญจรไป-มา และเพื่อให้มีถนนที่ได้มาตรฐานเพิ่มมากขึ้น	ก่อสร้าง ถนน คสล. ขนาดกว้าง ๔.๐๐ เมตร ยาว ๙๓.๐๐ เมตร หนา ๐.๑๕ เมตร หรือมีพื้นที่ คสล. รวมกันไม่น้อยกว่า ๓๗๒.๐๐ ตร.ม.	ถนน คสล. ขนาดกว้าง ๔.๐๐ เมตร ยาว ๙๓.๐๐ เมตร หนา ๐.๑๕ เมตร หรือมีพื้นที่ คสล. รวมกันไม่น้อยกว่า ๓๗๒.๐๐ ตร.ม.
๑๑๐	ฝึกอบรมการพัฒนาคุณภาพชีวิตของผู้สูงอายุ เสนอโดยชุมชนเมืองย่อยที่ ๔ (บ้านใหม่คลองปูน)	เพื่อให้ผู้สูงอายุมีคุณภาพการดำเนินงานชีวิตที่ดีในด้านสุขภาพ รายได้และนันทนาการ	จัดกิจกรรมส่งเสริมการดูแลสุขภาพ การนันทนาการและ อบรมอาชีพเสริม ปีละ ๑ ครั้ง	กิจกรรมส่งเสริมการดูแลสุขภาพ การนันทนาการและ อบรมอาชีพเสริม ปีละ ๑ ครั้ง
๑๑๑	อบรมให้ความรู้ด้านการดูแลสุขภาพและการพัฒนาคุณภาพชีวิตของคนพิการ	เสริมสร้างสุขภาพแบบองค์รวมทั้งร่างกายและจิตใจให้กับคนพิการ	จัดอบรม/กิจกรรมให้กับผู้พิการและผู้ดูแลผู้พิการในเขตเทศบาล ปีละ ๑ ครั้ง	ผู้พิการและผู้ดูแลผู้พิการมีความรู้ด้านการดูแลสุขภาพและการพัฒนาคุณภาพชีวิต

๑๑๒	สร้างศูนย์พัฒนาคุณภาพชีวิตผู้สูงอายุและจัดกิจกรรมโรงเรียนผู้สูงอายุ	เพื่อให้ผู้สูงอายุมีสถานที่เหมาะสมสำหรับจัดกิจกรรมการพัฒนาคุณภาพชีวิต	๑.สร้างอาคารศูนย์ฯ ๑ แห่ง ๒.จัดกิจกรรมส่งเสริมคุณภาพชีวิต ๑ ครั้ง ๓.จัดซื้อครุภัณฑ์ของศูนย์ฯ	- อาคารศูนย์พัฒนาคุณภาพชีวิตผู้สูงอายุ ๑ หลัง - กิจกรรมโรงเรียนผู้สูงอายุ - มีครุภัณฑ์เพื่อความพร้อมการจัดกิจกรรม
๑๑๓	ฝึกอบรมเพิ่มศักยภาพคณะกรรมการพัฒนาสตรีชุมชน	-เพื่อให้คณะกรรมการพัฒนาสตรีมีความรู้และทักษะในการดำเนินงาน - เพื่อปลูกและปลูกจิตสำนึกการต่อต้านการทุจริต เน้นปรับเปลี่ยนฐานความคิดของคนในทุกภาคส่วน	ฝึกอบรมคณะกรรมการพัฒนาสตรี ปีละ ๑ รุ่น จำนวน ๒๐ ชุมชน	คณะกรรมการพัฒนาสตรี ปีละ ๑ รุ่น จำนวน ๒๐ ชุมชน มีความรู้และทักษะในการดำเนินงาน -เพื่อปลูกและปลูกจิตสำนึกการต่อต้านการทุจริต เน้นปรับเปลี่ยนฐานความคิดของคนในทุกภาคส่วน
๑๑๔	พัฒนาเด็กและเยาวชน	เพื่อเพิ่มเติมความรู้ และทักษะความสามารถของเด็กและเยาวชน	ฝึกอบรมเด็กและเยาวชนในเขตเทศบาล ปีละ ๑ ครั้ง จำนวน ๕๐ คน	เด็กและเยาวชนในเขตเทศบาล ปีละ ๑ ครั้ง จำนวน ๕๐ คน มีความรู้ และทักษะความสามารถของเด็กและเยาวชน
๑๑๕	ฝึกอบรมเพิ่มศักยภาพคณะกรรมการชุมชน เสนอโดยชุมชนเมืองย่อยที่ ๑๒ (บ้านคลองจาง)	-เพื่อให้คณะกรรมการชุมชนได้เพิ่มพูนความรู้ความสามารถในการปฏิบัติหน้าที่ -เพื่อปลูกและปลูกจิตสำนึกการต่อต้านการทุจริต -เน้นการปรับเปลี่ยนฐานความคิดของคนในทุกภาคส่วน	สัมมนาคณะกรรมการชุมชนและที่ปรึกษาคณะกรรมการชุมชน ๒๐ ชุมชน ปีละ ๑ รุ่น	คณะกรรมการชุมชนและที่ปรึกษาคณะกรรมการชุมชน ๒๐ ชุมชน ปีละ ๑ รุ่น -มีความรู้ความสามารถในการปฏิบัติหน้าที่ -เพื่อปลูกและปลูกจิตสำนึกการต่อต้านการทุจริต -เน้นการปรับเปลี่ยนฐานความคิดของคนในทุกภาคส่วน
๑๑๖	ฝึกอบรมอาชีพชุมชน	เพื่อให้สตรี เยาวชน และประชาชนผู้สนใจมีทักษะความรู้นำไปประกอบอาชีพเสริมรายได้	จัดฝึกอบรม ๑ ครั้ง	สตรี เยาวชน และประชาชนผู้สนใจมีทักษะความรู้นำไปประกอบอาชีพเสริมรายได้ จากการฝึกอบรม
๑๑๗	แข่งขันกีฬาเทศบาลจังหวัดสระแก้ว	-เพื่อสร้างความสามัคคีของคณะผู้บริหารท้องถิ่น สมาชิกสภาท้องถิ่น สมาชิกสภาท้องถิ่นและพนักงานเทศบาล -เพื่อส่งเสริมสุขภาพและปลูกฝังค่านิยม	เพื่อจ่ายเป็นค่าวัสดุอุปกรณ์ในการดำเนินโครงการ มีผู้เข้าร่วมโครงการแข่งขัน	วัสดุอุปกรณ์ในการดำเนินโครงการ เข้าร่วมโครงการแข่งขันอย่างมีประสิทธิภาพ สร้างบรรยากาศที่ดีในการแข่งขัน

		ที่ดีต่อการกีฬาการแข่งขัน		
๑๑๘	ส่งนักกีฬาเข้าแข่งขันกีฬานักเรียนองค์การปกครองส่วนท้องถิ่นแห่งประเทศไทย	เพื่อส่งเสริมและสนับสนุนให้นักเรียนเยาวชนในเขตเทศบาลได้ร่วมกิจกรรมการแข่งขันกีฬานักเรียนองค์การปกครองส่วนท้องถิ่น	โครงการแข่งขันกีฬารองครุ ปกครองส่วนท้องถิ่น จำนวน ๑ ครั้ง	นักเรียนเยาวชนในเขตเทศบาลได้ร่วมกิจกรรมการแข่งขันกีฬานักเรียนองค์การปกครองส่วนท้องถิ่น จำนวน ๑ ครั้ง
๑๑๙	จัดงานสืบสานประเพณีลอยกระทง	เพื่ออนุรักษ์ขนบธรรมเนียมประเพณีของไทย	จัดงานลอยกระทง ปีละ ๑ ครั้ง ในวันขึ้น ๑๕ ค่ำ เดือน ๑๒ จำนวน ๓๐๐ คน	งานสืบสานวันลอยกระทง ในวันขึ้น ๑๕ ค่ำ เดือน ๑๒ มีผู้เข้าร่วมโครงการ จำนวน ๓๐๐ คน
๑๒๐	จัดงานสืบสานประเพณีวันสงกรานต์	เพื่ออนุรักษ์ขนบธรรมเนียมประเพณีของไทย	จัดงานวันสงกรานต์ ปีละ ๑ ครั้ง ในวันที่ ๑๔ เมษายน ของทุกปี จำนวนผู้เข้าร่วม ๓๐๐ คน	งานสืบสานประเพณีวันสงกรานต์ วันที่ ๑๔ เมษายน ของทุกปี มีผู้เข้าร่วมโครงการ จำนวน ๓๐๐ คน
๑๒๑	จัดงานสืบสานประเพณีวันขึ้นปีใหม่	เพื่ออนุรักษ์ขนบธรรมเนียมประเพณีไทย	จัดงานทำบุญตักบาตรในวันขึ้นปีใหม่ปีละ ๑ ครั้ง ในวันที่ ๑ มกราคม ของทุกปี จำนวนผู้เข้าร่วม ๓๕๐ คน	งานสืบสานประเพณีวันขึ้นปีใหม่ จำนวนผู้เข้าร่วมโครงการ ๓๕๐ คน
๑๒๒	จัดงานสืบสานประเพณีแห่เทียนพรรษา	เพื่ออนุรักษ์และฟื้นฟูประเพณีอันดีของสังคมไทย	จัดแห่เทียนเข้าพรรษา ปีละ ๑ ครั้ง ในวันขึ้น ๑๕ ค่ำ เดือน ๘ จำนวนผู้เข้าร่วม ๓๕๐ คน	งานสืบสานประเพณีแห่เทียนพรรษา ในวันขึ้น ๑๕ ค่ำ เดือน ๘ จำนวนผู้เข้าร่วม ๓๕๐ คน
๑๒๓	สมโภชศาลหลักเมืองจังหวัดสระแก้ว	เพื่อเป็นการเฉลิมฉลองศาลหลักเมือง จังหวัดสระแก้วซึ่งเป็นที่เคารพบูชาของประชาชนในเขตเทศบาลเมืองสระแก้วและใกล้เคียง	ประชาชนในเขตเทศบาล จำนวน ๒๐ ชุมชน และพื้นที่ใกล้เคียงร่วมโครงการสมโภชศาลหลักเมืองจังหวัดสระแก้ว จำนวน ๕๐๐ คน	งานสมโภชศาลหลักเมืองจังหวัดสระแก้ว มีประชาชนในเขตเทศบาล จำนวน ๒๐ ชุมชน และพื้นที่ใกล้เคียงร่วมโครงการสมโภชศาลหลักเมืองจังหวัดสระแก้ว จำนวน ๕๐๐ คน
๑๒๔	เทศกาลดูผีเสื้อปางสีดา	-เพื่อให้สอดคล้องกับจังหวัดสระแก้ว -เพื่อส่งเสริมการท่องเที่ยวเชิงอนุรักษ์ธรรมชาติและ	-พนักงานเจ้าหน้าที่, -พนักงานครูและนักเรียนโรงเรียนในสังกัดเทศบาลเมืองสระแก้ว ประชาชน	งานเทศกาลดูผีเสื้อปางสีดา มีผู้เข้าร่วมโครงการ จำนวน ๑๕๐ คน

		สิ่งแวดล้อม -เพื่อสร้างจิตสำนึกในการรัก และหวงแหนธรรมชาติ	ในเขตเทศบาลเมือง สระแก้ว จำนวน ๑๕๐ คน	
๑๒๕	วันเด็กแห่งชาติ	เพื่อให้เด็กกล้าแสดงออกมี ความรัก ความสามัคคี มี ระเบียบวินัยอันดีและ ประชาชนได้ตระหนักถึง ความสำคัญของเด็ก	-จัดกิจกรรมการเล่น ต่างๆ ของเด็ก เช่น วิ่งผลัดกระสอบ เก้าอี้ ดนตรี ฯลฯ เป็นต้น มีเด็ก เยาวชนเข้าร่วมโครงการฯ ประมาณ ๑,๐๐๐ คน, -ค่าของรางวัลสำหรับเด็ก เข้าร่วมกิจกรรม, -ค่าอาหารและเครื่องดื่ม, -ค่าเช่าบริการวัสดุอุปกรณ์ เช่น เต็นท์ เก้าอี้	กิจกรรมวันเด็กแห่งชาติ มีกิจกรรมที่มี ความเหมาะสม มีรางวัล อาหาร เครื่องดื่มและการอำนวยความสะดวก ให้ผู้เข้าร่วมโครงการ
๑๒๖	ฝึกอบรมทบทวน อาสาสมัครป้องกัน ภัยพลเรือน เทศบาลเมือง สระแก้ว	- ฝึกอบรมทบทวน อาสาสมัครป้องกันภัยฝ่าย พลเรือนเทศบาลเมือง สระแก้ว	ฝึกอบรมทบทวน อาสาสมัครป้องกันภัยฝ่าย พลเรือนเทศบาลเมือง สระแก้ว จำนวน ๓๐ คน	อาสาสมัครป้องกันภัยฝ่ายพลเรือน เทศบาลเมืองสระแก้ว จำนวน ๓๐ คน มีความรู้ ทักษะ ในการปฏิบัติงาน เพิ่มขึ้น

ข. คณะกรรมการ

๑. คณะกรรมการพัฒนาท้องถิ่น

๑. คณะกรรมการพัฒนาท้องถิ่น

๑. นายกเทศมนตรีเมืองสระแก้ว		ประธานกรรมการ
๒. รองนายกเทศมนตรีเมืองสระแก้ว (๑)		กรรมการ
๓. รองนายกเทศมนตรีเมืองสระแก้ว (๒)		กรรมการ
๔. รองนายกเทศมนตรีเมืองสระแก้ว (๓)		กรรมการ
๕. นายประดิษฐ์ชัย ทูคำมี	สมาชิกสภาเทศบาลเมืองสระแก้ว	กรรมการ
๖. นายบรรเจ็ด สุรินทร์ศักดิ์	สมาชิกสภาเทศบาลเมืองสระแก้ว	กรรมการ
๗. นายสมศักดิ์ คงพิกุล	สมาชิกสภาเทศบาลเมืองสระแก้ว	กรรมการ
๘. นางพวงแก้ว ศรีทิม	ผู้ทรงคุณวุฒิ	กรรมการ
๙. นายสุเทพ หงส์สัมฤทธิ์	ผู้ทรงคุณวุฒิ	กรรมการ
๑๐. นายอนันต์ ปราณี	ผู้ทรงคุณวุฒิ	กรรมการ
๑๑. ผจก.การไฟฟ้าส่วนภูมิภาคจังหวัดสระแก้ว	ผู้แทนภาคราชการและ/หรือรัฐวิสาหกิจ	กรรมการ
๑๒. ผจก.การประปาส่วนภูมิภาค สาขา จ.สระแก้ว	ผู้แทนภาคราชการและ/หรือรัฐวิสาหกิจ	กรรมการ
๑๓. สาธารณสุขอำเภอเมืองสระแก้ว	ผู้แทนภาคราชการและ/หรือรัฐวิสาหกิจ	กรรมการ
๑๔. นายสมศักดิ์ ฉายอรุณ	ผู้แทนประชาคม	กรรมการ

๑๕. นายธวัชชัย บุญปลูก	ผู้แทนประชาคม	กรรมการ
๑๖. นางสาวจงจิตร เด่นกระจ่าง	ผู้แทนประชาคม	กรรมการ
๑๗. สิบเอกณัฐวัฒน์ สร้อยโท		กรรมการและเลขานุการ
๑๘. จำสิบเอกกิตติ์ธเนศ พุมตีสลิทธิพันธ์		ผู้ช่วยเลขานุการ
๑๙. นางสาวศิราภรณ์ ศรีอินทร์		ผู้ช่วยเลขานุการ
๒๐. นางสาววิไลวรรณ วงษ์จันทนา		ผู้ช่วยเลขานุการ

๒. คณะกรรมการสนับสนุนการจัดทำแผนพัฒนาท้องถิ่น

๑. ปลัดเทศบาลเมืองสระแก้ว		ประธานกรรมการ
๒. ผู้อำนวยการกองช่าง		กรรมการ
๓. ผู้อำนวยการกองคลัง		กรรมการ
๔. ผู้อำนวยการกองสาธารณสุขและสิ่งแวดล้อม		กรรมการ
๕. ผู้อำนวยการกองสวัสดิการสังคม		กรรมการ
๖. ผู้อำนวยการกองการศึกษา		กรรมการ
๗. หัวหน้าสำนักปลัดเทศบาล		กรรมการ
๘. นายสังวรณ์ ปัญญา	ผู้แทนประชาคม	กรรมการ
๙. นายธณกฤต พุคามี	ผู้แทนประชาคม	กรรมการ
๑๐. นางเป็น เวียงคำ	ผู้แทนประชาคม	กรรมการ
๑๑. ผู้อำนวยการกองวิชาการและแผนงาน		กรรมการและเลขานุการ
๑๒. นักวิเคราะห์นโยบายและแผน		ผู้ช่วยเลขานุการ

ส่วนที่ ๓

**ผลการพิจารณาการติดตามและประเมินผลยุทธศาสตร์
เพื่อความสอดคล้องแผนพัฒนาเทศบาลเมืองสระแก้ว พ.ศ. ๒๕๖๒
เทศบาลเมืองสระแก้ว**

เทศบาลเมืองสระแก้วได้รวบรวมข้อมูลสภาพทั่วไปและข้อมูลพื้นฐานของเทศบาลเมืองสระแก้ว รวมถึงการวิเคราะห์สถานการณ์และศักยภาพเพื่อจัดทำยุทธศาสตร์ของให้มีความเชื่อมโยงของยุทธศาสตร์ในภาพรวม ของเทศบาลเมืองสระแก้ว เพื่อเป็นการทำหนังสือตัวนที่สุด ที่ มท ๐๘๑๐.๓/ว ๒๙๓๑ ลงวันที่ ๑๕ พฤษภาคม ๒๕๖๒ เรื่องซักซ้อมแนวทางการทบทวนแผนพัฒนาท้องถิ่น (พ.ศ.๒๕๖๑-๒๕๖๕) ขององค์กรปกครองส่วนท้องถิ่น

แนวทางเบื้องต้นในการให้คะแนนการติดตามและประเมินผลยุทธศาสตร์เพื่อความสอดคล้องแผนพัฒนาท้องถิ่นของเทศบาลเมืองสระแก้ว ตามรายละเอียด ดังนี้

๑. การติดตามและประเมินผลยุทธศาสตร์เพื่อความสอดคล้องแผนพัฒนาท้องถิ่น
มีผลการประเมินผลคะแนนดังนี้

๑.๑ ข้อมูลสภาพทั่วไปและข้อมูลพื้นฐานขององค์กรปกครองส่วนท้องถิ่น ๒๐ คะแนน
คะแนนรวมที่ได้ ๑๙๗ คะแนน

คะแนนเฉลี่ย ๑๗.๙๐

๑.๒ การวิเคราะห์สถานการณ์และศักยภาพ ๒๐ คะแนน

คะแนนรวมที่ได้ ๑๗๒ คะแนน

คะแนนเฉลี่ย ๑๕.๖๔

๑.๓ ยุทธศาสตร์ ๖๐ คะแนน ประกอบด้วย

(๑) ยุทธศาสตร์ขององค์กรปกครองส่วนท้องถิ่น ๑๐ คะแนน

(๒) ยุทธศาสตร์ขององค์กรปกครองส่วนท้องถิ่นในเขตจังหวัด ๑๐ คะแนน

(๓) ยุทธศาสตร์จังหวัด ๑๐คะแนน

(๔) วิสัยทัศน์ ๕ คะแนน

(๕) กลยุทธ์ ๕ คะแนน

(๖) เป้าประสงค์ของแต่ละประเด็นกลยุทธ์ ๕ คะแนน

(๗) จุดยืนทางยุทธศาสตร์ ๕ คะแนน

(๘) แผนงาน ๕ คะแนน

(๙) ความเชื่อมโยงของยุทธศาสตร์ในภาพรวม ๕ คะแนน

คะแนนรวมที่ได้ ๕๗๙ คะแนน

คะแนนเฉลี่ย ๙.๖๓

สรุปผลคะแนนการติดตามและประเมินผลยุทธศาสตร์เพื่อความสอดคล้องแผนพัฒนาท้องถิ่น ประจำปีงบประมาณ พ.ศ.๒๕๖๒ เทศบาลเมืองสระแก้ว จากทั้ง ๓ ประเด็นพิจารณา คะแนนรวมที่ได้ ๙๔๘ คะแนน คะแนนเฉลี่ย ๘๖.๑๘

รายงานสรุปผลคะแนน
การติดตามและประเมินผลโครงการเพื่อความสอดคล้องแผนพัฒนาท้องถิ่น
ประจำปีงบประมาณ พ.ศ.๒๕๖๒ เทศบาลเมืองสระแก้ว

ประเด็นพิจารณา	คะแนน	คะแนน เฉลี่ย
๑. การสรุปสถานการณ์การพัฒนา	๑๐	๘.๕๔
๒. การประเมินผลการนำแผนพัฒนาท้องถิ่นสี่ปีไปปฏิบัติในเชิงปริมาณ	๑๐	๘.๕๔
๓. การประเมินผลการนำแผนพัฒนาท้องถิ่นสี่ปีไปปฏิบัติในเชิงคุณภาพ	๑๐	๘.๖๔
๔. แผนงานและยุทธศาสตร์การพัฒนา	๑๐	๘.๗๓
๕. โครงการพัฒนา ประกอบด้วย	๖๐	๕๒.๗๓
๕.๑ ความชัดเจนของชื่อโครงการ	(๕)	๔.๑๘
๕.๒ กำหนดวัตถุประสงค์สอดคล้องกับโครงการ	(๕)	๔.๓๖
๕.๓ เป้าหมาย(ผลผลิตของโครงการ)มีความชัดเจนนำไปสู่การตั้งงบประมาณได้ถูกต้อง	(๕)	๔.๕๕
๕.๔ โครงการมีความสอดคล้องกับแผนยุทธศาสตร์ชาติ ๒๐ ปี	(๕)	๔.๓๖
๕.๕ เป้าหมาย (ผลผลิตของโครงการ) มีความสอดคล้องกับแผนพัฒนาเศรษฐกิจและสังคมแห่งชาติ	(๕)	๔.๑๘
๕.๖ โครงการมีความสอดคล้องกับ Thailand ๔.๐	(๕)	๔.๒๗
๕.๗ โครงการสอดคล้องกับยุทธศาสตร์จังหวัด	(๕)	๔.๕๕
๕.๘ โครงการแก้ไขปัญหาความยากจนหรือการเสริมสร้างให้ประเทศชาติมั่นคง มั่งคั่ง ยั่งยืนภายใต้หลักปรัชญา	(๕)	๔.๓๖
๕.๙ งบประมาณมีความสอดคล้องกับเป้าหมาย(ผลผลิตของโครงการ)	(๕)	๔.๓๖
๕.๑๐ มีการประมาณการราคาถูกต้องตามหลักวิธีการงบประมาณ	(๕)	๔.๕๕
๕.๑๑ มีการกำหนดตัวชี้วัด (KPI) และสอดคล้องกับวัตถุประสงค์และผลที่คาดว่าจะได้รับ	(๕)	๔.๓๖
๕.๑๒ ผลที่คาดว่าจะได้รับสอดคล้องกับวัตถุประสงค์	(๕)	๔.๐๙
รวมคะแนน	๑๐๐	๘๖.๗๒

**ผลการพิจารณาการติดตามและประเมินผลโครงการ
เพื่อความสอดคล้องแผนพัฒนาเทศบาลเมืองสระแก้ว พ.ศ. ๒๕๖๒
เทศบาลเมืองสระแก้ว**

การติดตามและประเมินผลโครงการเพื่อความสอดคล้องแผนพัฒนาท้องถิ่น มีผลการประเมินผล
คะแนนดังนี้

๑. การสรุปสถานการณ์การพัฒนา ๑๐ คะแนน

คะแนนรวมที่ได้ ๙๔ คะแนน

คะแนนเฉลี่ย ๘.๕๔

๒. การประเมินผลการนำแผนพัฒนาท้องถิ่นไปปฏิบัติในเชิงปริมาณ ๑๐ คะแนน

คะแนนรวมที่ได้ ๙๔ คะแนน

คะแนนเฉลี่ย ๘.๕๔

๓. การประเมินผลการนำแผนพัฒนาท้องถิ่นไปปฏิบัติในเชิงคุณภาพ ๑๐ คะแนน

คะแนนรวมที่ได้ ๙๕ คะแนน

คะแนนเฉลี่ย ๘.๖๔

๔. แผนงานและยุทธศาสตร์การพัฒนา ๑๐ คะแนน

คะแนนรวมที่ได้ ๙๖ คะแนน

คะแนนเฉลี่ย ๘.๗๓

๕. โครงการพัฒนา ประกอบด้วย ๖๐ คะแนน

๕.๑ ความชัดเจนของชื่อโครงการ ๕ คะแนน คะแนนรวมที่ได้ ๔๖ คะแนน คะแนนเฉลี่ย ๔.๑๘

๕.๒ กำหนดวัตถุประสงค์สอดคล้องกับโครงการ ๕ คะแนน คะแนนรวมที่ได้ ๔๘ คะแนน คะแนนเฉลี่ย ๔.๓๖

๕.๓ เป้าหมาย (ผลผลิตของโครงการ) มีความสอดคล้องกับแผนพัฒนาเศรษฐกิจและสังคม
แห่งชาติ ๕ คะแนน คะแนนรวมที่ได้ ๕๐ คะแนน คะแนนเฉลี่ย ๔.๕๕

๕.๔ โครงการมีความสอดคล้องกับแผนยุทธศาสตร์ชาติ ๒๐ ปี ๕ คะแนน คะแนนรวมที่ได้
๔๘ คะแนน คะแนนเฉลี่ย ๔.๓๖

๕.๕ เป้าหมาย (ผลผลิตของโครงการ) มีความสอดคล้องกับแผนพัฒนาเศรษฐกิจและสังคม
แห่งชาติ ๕ คะแนน คะแนนรวมที่ได้ ๔๖ คะแนน คะแนนเฉลี่ย ๔.๑๘

๕.๖ โครงการมีความสอดคล้องกับ Thailand ๔.๐ ๕ คะแนน คะแนนรวมที่ได้ ๔๗ คะแนน
คะแนนเฉลี่ย ๔.๒๗

๕.๗ โครงการมีความสอดคล้องกับยุทธศาสตร์จังหวัด ๕ คะแนน คะแนนรวมที่ได้ ๕๐
คะแนน คะแนนเฉลี่ย ๔.๕๕

๕.๘ โครงการแก้ไขปัญหาความยากจนหรือการเสริมสร้างให้ประเทศชาติมั่นคง มั่งคั่ง ยั่งยืน
ภายใต้หลักปรัชญา ๕ คะแนน คะแนนรวมที่ได้ ๔๘ คะแนน คะแนนเฉลี่ย ๔.๓๖

๕.๙ งบประมาณมีความสอดคล้องกับเป้าหมาย (ผลผลิตของโครงการ) ๕ คะแนน คะแนน
รวมที่ได้ ๔๘ คะแนน คะแนนเฉลี่ย ๔.๓๖

๕.๑๐ มีการประมาณการราคาถูกต้องตามหลักวิธีการงบประมาณ ๕ คะแนน คะแนนรวมที่ได้ ๕๐ คะแนน คะแนนเฉลี่ย ๔.๕๕

๕.๑๑ มีการกำหนดชี้วัด (KPI) และสอดคล้องกับวัตถุประสงค์และผลที่คาดว่าจะได้รับ ๕ คะแนน คะแนนรวมที่ได้ ๔๘ คะแนน คะแนนเฉลี่ย ๔.๓๖

๕.๑๒ ผลที่คาดว่าจะได้รับ สอดคล้องกับวัตถุประสงค์ ๕ คะแนน คะแนนรวมที่ได้ ๔๕ คะแนน คะแนนเฉลี่ย ๔.๐๙

คะแนนรวมที่ได้ ๕๘๐ คะแนน

คะแนนเฉลี่ย ๕๒.๗๓

สรุปผลคะแนนการติดตามและประเมินผลโครงการเพื่อความสอดคล้องแผนพัฒนาท้องถิ่น ประจำปีงบประมาณ พ.ศ.๒๕๖๒ เทศบาลเมืองสระแก้ว จากทั้ง ๕ ประเด็นพิจารณา คะแนนรวมที่ได้ ๙๕๕ คะแนน คะแนนเฉลี่ย ๘๖.๗๒

รายงานสรุปผลคะแนน

การติดตามและประเมินผลโครงการเพื่อความสอดคล้องแผนพัฒนาท้องถิ่น

ประจำปีงบประมาณ พ.ศ.๒๕๖๒ เทศบาลเมืองสระแก้ว

ประเด็นพิจารณา	คะแนน	คะแนนเฉลี่ย
๑. ข้อมูลสภาพทั่วไปขององค์กรปกครองส่วนท้องถิ่น	๒๐	๘.๕๔
๒. การวิเคราะห์สถานการณ์และศักยภาพ	๒๐	๘.๕๔
๓. ยุทธศาสตร์ ประกอบด้วย	๖๐	๕๒.๖๓
๓.๑ ยุทธศาสตร์ขององค์กรปกครองส่วนท้องถิ่น	(๑๐)	๘.๒๗
๓.๒ ยุทธศาสตร์ขององค์กรปกครองส่วนท้องถิ่นในเขตจังหวัด	(๑๐)	๘.๕
๓.๓ ยุทธศาสตร์จังหวัด	(๑๐)	๘.๓๖
๓.๔ วิสัยทัศน์	(๕)	๔.๔๕
๓.๕ กลยุทธ์	(๕)	๔.๑
๓.๖ จุดยืนทางยุทธศาสตร์	(๕)	๔.๖๔
๓.๗ จุดยืนทางยุทธศาสตร์	(๕)	๔.๘๑
๓.๘ แผนงาน	(๕)	๔.๖๔
๓.๙ ความเชื่อมโยงของยุทธศาสตร์ในภาพรวม	(๕)	๔.๗๒
รวมคะแนน	๑๐๐	๘๖.๑๘

ส่วนที่ ๔

**สรุปการรายงานผลการดำเนินงาน
และการติดตามประเมินผลแผนพัฒนาเทศบาลเมืองสระแก้ว ประจำปี ๒๕๖๒**

➢ **องค์กรที่รับผิดชอบในการติดตามและประเมินผลแผนพัฒนา**

เทศบาลเมืองสระแก้ว ได้มีคำสั่งเทศบาลนครรังสิต ที่ ๒๐ลงวันที่ ๗ พฤษภาคม ๒๕๕๗ ๒๐/๒๕๖๐ เรื่อง แต่งตั้งคณะกรรมการติดตามและประเมินผลแผนพัฒนาเทศบาลเมืองสระแก้ว ตามระเบียบกระทรวงมหาดไทยว่าด้วยการจัดทำแผนพัฒนาขององค์กรปกครองส่วนท้องถิ่น พ.ศ.๒๕๔๘ และแก้ไขเพิ่มเติมถึง (ฉบับที่ ๓) ๒๕๖๑ ข้อ ๒๘ ประกอบด้วย

๑. นายสัจด์	อาจตัน	สมาชิกสภาเทศบาลเมืองสระแก้ว	กรรมการ
๒. นายสถาพร	ศรีเพ็ญไทย	สมาชิกสภาเทศบาล	กรรมการ
๓. นายสรายุทธ	บุญปลุก	สมาชิกสภาเทศบาล	กรรมการ
๔. นายถนอมชาติ	แต่ไพบุลย์	ผู้ทรงคุณวุฒิ	กรรมการ
๕. นายสนอง	ทองเล็ก	ผู้ทรงคุณวุฒิ	กรรมการ
๖. ท้องถิ่นอำเภอเมืองสระแก้ว		ผู้แทนหน่วยงานที่เกี่ยวข้อง	กรรมการ
๗. เกษตรอำเภอเมืองสระแก้ว		ผู้แทนหน่วยงานที่เกี่ยวข้อง	กรรมการ
๘. เกษตรอำเภอเมืองสระแก้ว		ผู้แทนหน่วยงานที่เกี่ยวข้อง	กรรมการ
๙. ผู้อำนวยการกองวิชาการและแผนงาน		ผู้แทนประชาคม	กรรมการ
๑๐. นายชาญ	จิ่งตระกูล	ผู้แทนประชาคม	กรรมการ
๑๑. นางสมปอง	พร้อมเกียรติกุล	ผู้ทรงคุณวุฒิ	กรรมการ

คณะกรรมการติดตามและประเมินผลแผนพัฒนาท้องถิ่น มีอำนาจหน้าที่ ดังนี้

๑. กำหนดแนวทาง วิธีการในการติดตามและประเมินผลแผนพัฒนา
๒. ดำเนินการติดตามและประเมินผลแผนพัฒนา
๓. รายงานผลและเสนอความเห็นซึ่งได้จากการติดตามและประเมินผลแผนพัฒนาต่อผู้บริหารท้องถิ่นเสนอต่อสภาท้องถิ่น คณะกรรมการพัฒนาท้องถิ่น และประกาศผลการติดตามและประเมินผลแผนพัฒนาให้ประชาชนในท้องถิ่นทราบ โดยทั่วกันอย่างน้อยปีละหนึ่งครั้ง ภายในเดือนธันวาคมของทุกปี ทั้งนี้ ให้ปิดประกาศโดยเปิดเผยไม่น้อยกว่าสามสิบวัน
๔. แต่งตั้งคณะอนุกรรมการหรือคณะทำงานเพื่อช่วยปฏิบัติงานตามที่เห็นสมควร

วิธีการติดตามและประเมินผล

๑. **การติดตาม (Monitoring)** เป็นการติดตามเพื่อให้ทราบว่าหน่วยงานต่างๆได้ดำเนินงานตามโครงการที่ได้รับการจัดสรรงบประมาณไปถึงระยะใด และเป็นไปตามที่กำหนดไว้ในแผนดำเนินการประจำปีหรือไม่ หรือมีปัญหาข้อขัดข้องประการใดที่ทำให้ไม่สามารถดำเนินการได้ตามที่กำหนดไว้ โดยให้ทุก

หน่วยงานในสังกัดเทศบาลเมืองสระแก้วจัดทำรายงานผลการดำเนินงานโครงการ เป็นห้วงเวลา รายเดือน เป็นประจำทุกเดือน

๒. การประเมินผล (Evaluation) โดยแบ่งการประเมินเป็น ๒ ระดับ ได้แก่

๒.๑ การประเมินผลการดำเนินงานตามโครงการ โดยพิจารณาจากความสำเร็จในการดำเนินงานและการใช้งบประมาณในแต่ละโครงการ

๒.๒ การประเมินผลการดำเนินงานตามยุทธศาสตร์การพัฒนา โดยพิจารณาจากความสำเร็จในการดำเนินงานโครงการและการเบิกจ่ายเงินงบประมาณที่ใช้จริงของโครงการที่ได้รับงบประมาณในแต่ละยุทธศาสตร์การพัฒนา เมื่อสิ้นสุดปีงบประมาณจะต้องนำข้อมูลในการวิเคราะห์ความสำเร็จของยุทธศาสตร์การพัฒนาแต่ละด้าน รวมทั้งปัญหาและอุปสรรคที่เกิดขึ้น นำเสนอผู้บริหารเทศบาลเป็นข้อมูลในการวางแผนจัดทำโครงการในปีต่อไป

สรุปปัญหา /อุปสรรคที่ได้จากการติดตาม

จากการติดตามและประเมินผลแผนพัฒนาประจำปีงบประมาณ ๒๕๖๒ ของคณะกรรมการติดตามและประเมินผลแผนพัฒนาเทศบาลเมืองสระแก้ว ปรากฏได้ว่าการจัดทำแผนพัฒนาเทศบาลประจำปี ๒๕๖๒ (แผนพัฒนาท้องถิ่น (พ.ศ.๒๕๖๑-๒๕๖๕) เทศบาลเมืองสระแก้ว) มีโครงการรวมทั้งสิ้น ๑๙๗ โครงการ งบประมาณ ๒๒๐,๙๒๘,๒๗๐ บาท (สองร้อยยี่สิบล้านเก้าแสนสองหมื่นแปดพันสองร้อยเจ็ดสิบบาทถ้วน) แต่เมื่อนำโครงการในแผนฯ ไปสู่การจัดทำงบประมาณ สามารถนำกิจกรรม/โครงการ จัดทำเป็นงบประมาณ ประจำปี ๒๕๖๒ ได้ทั้งสิ้น ๑๔๐ โครงการ งบประมาณ ๑๓๒,๘๐๙,๑๓๐ บาท (หนึ่งร้อยสามสิบล้านแปดแสนเก้าพันหนึ่งสามสิบบาทถ้วน) คิดเป็นร้อยละ ๗๑.๐๖ ของโครงการที่ตั้งไว้ในแผนพัฒนาฯ

สาเหตุของการกำหนดแผนพัฒนาเทศบาลเมืองสระแก้ว ไว้เกินกว่างบประมาณประจำปีที่สามารถอนุมัติกิจกรรม/โครงการ สืบเนื่องจากผู้บริหารให้ความสำคัญในปัญหาความต้องการของประชาชนชุมชนในพื้นที่ จึงนำความต้องการพัฒนามาบรรจุไว้ในแผนพัฒนาฯ และจัดสรรงบประมาณรายได้ของท้องถิ่น เพื่อพัฒนาโครงการบางส่วนเท่าที่มีความจำเป็นเร่งด่วนและเห็นว่าประชาชนส่วนใหญ่ได้รับประโยชน์ และท้องถิ่นก็มีการบูรณาการร่วมกับหน่วยงานอื่นๆ สามารถนำเสนอโครงการที่บรรจุอยู่ในแผนพัฒนาฯแล้วไปขอรับเงินอุดหนุนในการพัฒนาท้องถิ่น เช่น กรมส่งเสริมการปกครองท้องถิ่น องค์การบริหารส่วนจังหวัด เป็นต้น

ปัญหาและอุปสรรคในการติดตามประเมินแผนพัฒนาเทศบาลเมืองสระแก้ว

๑. ปัญหาการเริ่มดำเนินการกิจกรรม/โครงการล่าช้า
๒. ปัญหาการหาผลสัมฤทธิ์(Out Come) ของโครงการ
๓. ปัญหาการไม่ปฏิบัติตามแผนดำเนินการ
๔. ปัญหาการเปลี่ยนแปลงเพิ่ม-ลด งบประมาณ

๑. ปัญหาการเริ่มดำเนินการกิจกรรม/โครงการล่าช้า

ปัญหาที่คณะกรรมการฯ ได้ประสบคือ การดำเนินโครงการ/กิจกรรมต่าง ๆ ในช่วงไตรมาสที่ ๑-๒ (ตุลาคม ๒๕๕๖ - กุมภาพันธ์ ๒๕๕๗) โดยเฉพาะโครงการที่เกี่ยวกับการก่อสร้างพื้นฐาน เนื่องจากในระยะเริ่มต้นปีงบประมาณ สำนัก/กอง ยังต้องดำเนินการ/โครงการของปีงบประมาณ ๒๕๕๖ ที่ยังดำเนินการไม่แล้วเสร็จ แต่ได้กันเงินไว้เบิกตัดปีตามระเบียบงบประมาณเรียบร้อยแล้ว จึงทำให้การดำเนินกิจกรรม/โครงการประจำปีงบประมาณ ๒๕๕๗ ต้องล่าช้าไป

๒. ปัญหาการหาผลสัมฤทธิ์ของโครงการ (Out Come)

คณะกรรมการติดตามและประเมินผลแผนพัฒนา ไม่ต้องการติดตามแต่เฉพาะผลการจัดทำโครงการ/กิจกรรม ในแง่ของความสำเร็จหรือการใช้จ่ายงบประมาณ แต่คณะกรรมการฯ ต้องทราบถึงความสำเร็จ สัมฤทธิ์ผล ความคุ้มค่า ประสิทธิภาพและประสิทธิผลของการดำเนินโครงการ/กิจกรรม และผลประโยชน์สูงสุดต่อประชาชน โดยให้ดูจากตัวชี้วัดหรือผลของงานที่เกิดและวัตถุประสงค์ที่กำหนดไว้ ในแนวทางปฏิบัติของคณะกรรมการติดตามและประเมินผลแผนพัฒนา ได้ติดตามและประเมินผลแผนพัฒนาของโครงการ/กิจกรรม ในแง่ของผลการดำเนินโครงการ และการเบิกจ่ายงบประมาณ เท่านั้น สืบเนื่องจากการดำเนินการเพื่อให้ทราบผลสัมฤทธิ์ของโครงการนั้นต้องมีผู้เชี่ยวชาญ และมีความรู้ความสามารถ และคณะกรรมการฯ มีจำนวนน้อยและมีภารกิจหน้าที่รวมถึงงานประจำ จึงไม่สามารถกำหนดหลักเกณฑ์ในการติดตามประเมินผลได้อย่างตรงตามความต้องการได้มากนัก

๓. ปัญหาการไม่ปฏิบัติตามแผนดำเนินการ

โครงการที่บรรจุในแผนพัฒนาเทศบาล ซึ่งได้รับการอนุมัติงบประมาณประจำปี เจ้าหน้าที่วิเคราะห์นโยบายและแผน จะต้องนำโครงการ/กิจกรรมนั้น ๆ มาจัดทำแผนดำเนินการ คือแผนที่กำหนดเงื่อนไขเวลาของการจัดทำโครงการ เช่น ๔ เดือน ๖ เดือน และเมื่อสำนัก/กองได้แจ้งกำหนดเวลาไว้ในแผนดำเนินการแล้ว เมื่อถึงกำหนดปฏิบัติจริง ไม่สามารถดำเนินการได้ตามที่กำหนด ส่วนใหญ่จะเร่งรัดดำเนินการในช่วงไตรมาสที่ ๓-๔

๔. ปัญหาการเปลี่ยนแปลงเพิ่ม-ลด งบประมาณ

จากผลการติดตามและประเมินผลของคณะกรรมการฯ จะเห็นได้ว่า กิจกรรม/โครงการ ที่ได้รับการอนุมัติงบประมาณในปี ๒๕๖๒ จะมีการเปลี่ยนแปลงแก้ไข เพิ่ม – ลด รวมถึงโครงการ/กิจกรรม หลาย ๆ โครงการที่ไม่ได้ดำเนินการ สาเหตุหนึ่งอาจเกิดจากเทศบาลมีภารกิจในการให้บริการสาธารณะหลายด้านแต่ทรัพยากรด้าน งบประมาณมีจำกัด รวมถึงอาจมีภารกิจจำเป็นเร่งด่วนในการแก้ไขปัญหาให้กับประชาชน จึงมีการโอน เพิ่ม-ลดงบประมาณอยู่บ่อยครั้ง และในบางโครงการมีการเพิ่มรายละเอียดเนื้อหาหรือลดเนื้อหา จึงมีผลให้คณะกรรมการฯ ไม่มีเอกสารที่เป็นเอกสารหลักที่ประกอบการพิจารณาได้ เพราะในบางกิจกรรม/โครงการนำงบประมาณ ที่ได้จากเงินสะสมของเงินรายได้ และเงินสำรองจ่ายของเทศบาล มาดำเนินการโครงการ ซึ่งหากสำนัก/กองไม่แจ้งหรือรายงานผลในรายละเอียดให้คณะกรรมการทราบ หรือแจ้งล่าช้า ข้อมูลของคณะกรรมการฯ จึงไม่เป็นปัจจุบันและมีความคลาดเคลื่อนของโครงการได้

ภาคผนวก



คำสั่งเทศบาลเมืองสระแก้ว

ที่ ๒๐ /๒๕๖๐

เรื่อง แต่งตั้งคณะกรรมการติดตามและประเมินผลแผนพัฒนาเทศบาลเมืองสระแก้ว

เพื่อปฏิบัติให้เป็นไปตามระเบียบกระทรวงมหาดไทย ว่าด้วยการจัดทำแผนพัฒนาขององค์กรปกครองส่วนท้องถิ่น พ.ศ. ๒๕๔๘ และแก้ไขเพิ่มเติมถึง (ฉบับที่ ๒) พ.ศ. ๒๕๕๙ ข้อ ๒๘ จึงแต่งตั้งคณะกรรมการติดตามและประเมินผลแผนพัฒนาเทศบาลเมืองสระแก้ว ประกอบด้วย

๑. นายสงัด	อาจตัน	สมาชิกสภาเทศบาลเมืองสระแก้ว	กรรมการ
๒. นายสถาพร	ศรีเพียวไทย	สมาชิกสภาเทศบาลเมืองสระแก้ว	กรรมการ
๓. นายสรายุทธ	บุญปลุก	สมาชิกสภาเทศบาลเมืองสระแก้ว	กรรมการ
๔. นายถนอมชาติ	แต่ไพบุลย์	ผู้แทนประชาคม	กรรมการ
๕. นายสนอง	ทองเล็ก	ผู้แทนประชาคม	กรรมการ
๖. ท้องถิ่นอำเภอเมืองสระแก้ว			กรรมการ
๗. เกษตรอำเภอเมืองสระแก้ว			กรรมการ
๘. ปลัดเทศบาลเมืองสระแก้ว			กรรมการ
๙. ผู้อำนวยการกองวิชาการและแผนงาน			กรรมการ
๑๐. นายชาญ	จิงตระกูล	ผู้ทรงคุณวุฒิ	กรรมการ
๑๑. นางสมปอง	พร้อมเกียรติกุล	ผู้ทรงคุณวุฒิ	กรรมการ

ให้คณะกรรมการติดตามและประเมินผลแผนพัฒนาท้องถิ่น มีอำนาจหน้าที่ ดังนี้

(๑) กำหนดแนวทาง วิธีการ ในการติดตามและประเมินผลแผนพัฒนา

(๒) ดำเนินการติดตามและประเมินผลแผนพัฒนา

(๓) รายงานและเสนอความเห็นซึ่งได้จากการติดตามและประเมินผลแผนพัฒนาต่อผู้บริหารท้องถิ่น เพื่อให้ผู้บริหารท้องถิ่นเสนอต่อสภาท้องถิ่น และคณะกรรมการพัฒนาท้องถิ่น พร้อมทั้งประกาศผลการติดตามและประเมินผลแผนพัฒนาให้ประชาชนในท้องถิ่นทราบในที่เปิดเผยภายในสิบห้าวันนับแต่วันรายงานผลและเสนอความเห็นดังกล่าว และต้องปิดประกาศไว้เป็นระยะเวลาไม่น้อยกว่าสามสิบวันโดยอย่างน้อยปีละสองครั้งภายในเดือนเมษายนและภายในเดือนตุลาคมของทุกปี

(๔) แต่งตั้งคณะอนุกรรมการหรือคณะทำงานเพื่อช่วยปฏิบัติงานตามที่เห็นสมควร

ทั้งนี้ ตั้งแต่บัดนี้เป็นต้นไป

สั่ง ณ วันที่ ๒๐ เดือน มกราคม พ.ศ. ๒๕๖๐

(นายตระกูล สุขกุล)

นายกเทศมนตรีเมืองสระแก้ว

**แนวทางการพิจารณาการติดตามและประเมินผลยุทธศาสตร์
เพื่อความสอดคล้องแผนพัฒนาท้องถิ่นสี่ปี ขององค์กรปกครองส่วนท้องถิ่น**

ประเด็นการพิจารณา	คะแนน
๑. ข้อมูลสภาพทั่วไปและข้อมูลพื้นฐานขององค์กรปกครองส่วนท้องถิ่น	๒๐
๒. การวิเคราะห์สภาพการณ์และศักยภาพ	๑๕
๓. ยุทธศาสตร์ ประกอบด้วย	๖๕
๓.๑ ยุทธศาสตร์ขององค์กรปกครองส่วนท้องถิ่น	(๑๐)
๓.๒ ยุทธศาสตร์ขององค์กรปกครองส่วนท้องถิ่นในเขตจังหวัด	(๑๐)
๓.๓ ยุทธศาสตร์จังหวัด	(๑๐)
๓.๔ วิสัยทัศน์	(๕)
๓.๕ กลยุทธ์	(๕)
๓.๖ เป้าประสงค์ของแต่ละประเด็นกลยุทธ์	(๕)
๓.๗ จุดยืนทางยุทธศาสตร์	(๕)
๓.๘ แผนงาน	(๕)
๓.๙ ความเชื่อมโยงของยุทธศาสตร์ในภาพรวม	(๕)
๓.๑๐ ผลผลิต/โครงการ	(๕)
รวมคะแนน	๑๐๐

**แนวทางเบื้องต้นในการให้คะแนนแนวทางการพิจารณาการติดตามและประเมินผลยุทธศาสตร์ เพื่อความ
สอดคล้องแผนพัฒนาท้องถิ่นสี่ปีขององค์กรปกครองส่วนท้องถิ่น**

ประเด็นการพิจารณา	รายละเอียดหลักเกณฑ์	คะแนนเต็ม	คะแนนที่ได้
๑. ข้อมูลสภาพทั่วไป และข้อมูลพื้นฐาน ขององค์กรปกครอง ส่วนท้องถิ่น	ควรประกอบด้วยข้อมูล ดังนี้ (๑) ข้อมูลเกี่ยวกับด้านกายภาพ เช่น ที่ตั้งของหมู่บ้าน/ชุมชน/ตำบล ลักษณะภูมิประเทศ ลักษณะภูมิอากาศ ลักษณะของดิน ลักษณะของ แหล่งน้ำ ลักษณะของไม้/ป่าไม้ ฯลฯ ด้านการเมือง/การปกครอง เช่น เขตการปกครอง การเลือกตั้ง ฯลฯ	๒๐ (๓)	
	(๒) ข้อมูลเกี่ยวกับด้านการเมือง/การปกครอง เช่น เขตการปกครอง การเลือกตั้ง ฯลฯ ประชากร เช่น ข้อมูลเกี่ยวกับจำนวนประชากร และช่วงอายุและจำนวนประชากร ฯลฯ	(๒)	
	(๓) ข้อมูลเกี่ยวกับสภาพทางสังคม เช่น การศึกษา สาธารณสุข อาชญากรรม ยาเสพติด การสังคมสงเคราะห์ ฯลฯ	(๒)	
	(๔) ข้อมูลเกี่ยวกับระบบบริการพื้นฐาน เช่น การคมนาคมขนส่ง การ ไฟฟ้า การประปา โทรศัพท์ ฯลฯ	(๒)	
	(๕) ข้อมูลเกี่ยวกับระบบเศรษฐกิจ เช่น การเกษตร การประมง การ ปศุสัตว์ การบริการ การท่องเที่ยว อุตสาหกรรม การพาณิชย์/กลุ่ม อาชีพ แรงงาน ฯลฯ และเศรษฐกิจพอเพียงท้องถิ่น (ด้านการเกษตร และแหล่งน้ำ)	(๒)	
	(๖) ข้อมูลเกี่ยวกับศาสนา ประเพณี วัฒนธรรม เช่น การนับถือ ศาสนา ประเพณีและงานประจำปี ภูมิปัญญาท้องถิ่น ภาษาถิ่น สินค้า พื้นเมืองและของที่ระลึก ฯลฯ และอื่นๆ	(๒)	
	(๗) ข้อมูลเกี่ยวกับทรัพยากรธรรมชาติ เช่น น้ำ ป่าไม้ ภูเขา คุณภาพ ของทรัพยากรธรรมชาติ ฯลฯ	(๒)	
	(๘) การสำรวจและจัดเก็บข้อมูลเพื่อการจัดทำแผนพัฒนาท้องถิ่นหรือ การใช้ข้อมูล จปฐ.	(๒)	
	(๙) การประชุมประชาคมท้องถิ่น รูปแบบ วิธีการ และการดำเนินการ ประชุมประชาคมท้องถิ่น โดยใช้กระบวนการร่วมคิด ร่วมทำ ร่วม ตัดสินใจ ร่วมตรวจสอบ ร่วมรับประโยชน์ ร่วมแก้ปัญหาปรึกษาหารือ แลกเปลี่ยนเรียนรู้ เพื่อแก้ปัญหาสำหรับการพัฒนาท้องถิ่นตามอำนาจ หน้าที่ขององค์กรปกครองส่วนท้องถิ่น	(๓)	
๒. การวิเคราะห์ สภาพการณ์และ ศักยภาพ	ควรประกอบด้วยข้อมูล ดังนี้ (๑) การวิเคราะห์ที่ครอบคลุมความเชื่อมโยง ความสอดคล้อง ยุทธศาสตร์จังหวัด ยุทธศาสตร์การพัฒนาขององค์กรปกครองส่วน ท้องถิ่นในเขตจังหวัด ยุทธศาสตร์ขององค์กรปกครองส่วนท้องถิ่น นโยบายของผู้บริหารท้องถิ่น รวมถึงความเชื่อมโยงแผนยุทธศาสตร์ ชาติ ๒๐ ปี แผนพัฒนาเศรษฐกิจและสังคมแห่งชาติ และ Thailand ๔.๐	๑๕ (๒)	
	(๒) การวิเคราะห์การใช้ผังเมืองรวมหรือผังเมืองเฉพาะและการบังคับ ใช้ผลของการบังคับใช้ สภาพการณ์ที่เกิดขึ้นต่อการพัฒนาท้องถิ่น	(๑)	

ประเด็นการพิจารณา	รายละเอียดหลักเกณฑ์	คะแนนเต็ม	คะแนนที่ได้
๒. การวิเคราะห์สภาพการณ์และศักยภาพ (ต่อ)	(๓) การวิเคราะห์ทางสังคม เช่น ด้านแรงงาน การศึกษา สาธารณสุข ความยากจน อาชญากรรม ปัญหายาเสพติด เทคโนโลยี จารีต ประเพณี วัฒนธรรม ภูมิปัญญาท้องถิ่น เป็นต้น	(๒)	
	(๔) การวิเคราะห์ทางเศรษฐกิจ ข้อมูลด้านรายได้ครัวเรือน การส่งเสริมอาชีพ กลุ่มอาชีพ กลุ่มทางสังคม การพัฒนาอาชีพและกลุ่มต่างๆ สภาพทางเศรษฐกิจและความเป็นอยู่ทั่วไป เป็นต้น	(๒)	
	(๕) การวิเคราะห์สิ่งแวดล้อม พื้นที่สีเขียว ธรรมชาติต่างๆ ทางภูมิศาสตร์ กระบวนการหรือสิ่งที่เกิดขึ้น การประติษฐ์ที่มีผลต่อสิ่งแวดล้อมและการพัฒนา	(๒)	
	(๖) ผลการวิเคราะห์ศักยภาพเพื่อประเมินสถานภาพการพัฒนาในปัจจุบันและโอกาสการพัฒนาในอนาคตของท้องถิ่น ด้วยเทคนิค SWOT Analysis ที่อาจส่งผลต่อการดำเนินงานได้แก่ S-Strength (จุดแข็ง) W-Weakness (จุดอ่อน) O-Opportunity (โอกาส) และ T-Threat (อุปสรรค)	(๒)	
	(๗) สรุปประเด็นปัญหาและความต้องการของประชาชนเชิงพื้นที่ มีการนำเสนอปัญหา ค้นหาสาเหตุของปัญหาหรือสมมติฐานของปัญหา แนวทางการแก้ไขปัญหาหรือวิธีการแก้ไขปัญหา การกำหนดวัตถุประสงค์เพื่อแก้ไขปัญหา	(๒)	
	(๘) สรุปผลการดำเนินงานตามงบประมาณที่ได้รับ และการเบิกจ่ายงบประมาณ ในปีงบประมาณ พ.ศ. ๒๕๕๗-๒๕๖๐ เช่น สรุปสถานการณ์การพัฒนา การตั้งงบประมาณ การเบิกจ่ายงบประมาณ การประเมินผลการนำแผนพัฒนาท้องถิ่นไปปฏิบัติในเชิงปริมาณและ	(๑)	
	(๙) ผลที่ได้รับจากการดำเนินงานในปีงบประมาณ พ.ศ. ๒๕๕๗-๒๕๖๐ เช่น ผลที่ได้รับ/ผลที่สำคัญ ผลกระทบ และสรุปปัญหาอุปสรรคการดำเนินงานที่ผ่านมาและแนวทางการแก้ไข ปีงบประมาณ พ.ศ.๒๕๕๗-๒๕๖๐	(๑)	
๓. ยุทธศาสตร์ ๓.๑ ยุทธศาสตร์ขององค์กรปกครองส่วนท้องถิ่น	ควรประกอบด้วยข้อมูล ดังนี้ สอดคล้องกับสภาพสังคม เศรษฐกิจ สิ่งแวดล้อมของท้องถิ่น ประเด็นปัญหาการพัฒนาและแนวทางการพัฒนาที่สอดคล้องกับยุทธศาสตร์ขององค์กรปกครองส่วนท้องถิ่นและเชื่อมโยงหลักปรัชชารัฐ แผนยุทธศาสตร์ชาติ ๒๐ ปี แผนพัฒนาเศรษฐกิจและสังคมแห่งชาติ และ Thailand ๔.๐	๖๕ (๑๐)	
๓.๒ ยุทธศาสตร์ขององค์กรปกครองส่วนท้องถิ่นในเขตจังหวัด	สอดคล้องและเชื่อมโยงกับสภาพสังคม เศรษฐกิจ สิ่งแวดล้อมของท้องถิ่น และยุทธศาสตร์จังหวัด และเชื่อมโยงหลักปรัชชารัฐ แผนยุทธศาสตร์ชาติ ๒๐ ปี แผนพัฒนาเศรษฐกิจและสังคมแห่งชาติ และ Thailand ๔.๐	(๑๐)	

ประเด็นการพิจารณา	รายละเอียดหลักเกณฑ์	คะแนน เต็ม	คะแนนที่ ได้
๓.๓ ยุทธศาสตร์ จังหวัด	สอดคล้องกับแผนพัฒนาเศรษฐกิจและสังคมแห่งชาติ แผนการบริหาร ราชการแผ่นดิน นโยบาย / ยุทธศาสตร์ คสช. และนโยบายรัฐบาล หลักประชาธิปไตย สมัยยุทธศาสตร์ชาติ ๒๐ ปี และ Thailand ๔.๐	(๑๐)	
๓.๔ วิสัยทัศน์	วิสัยทัศน์ ซึ่งมีลักษณะแสดงสถานภาพที่องค์กรปกครองส่วนท้องถิ่น ต้องการจะเป็นหรือบรรลุถึงอนาคตอย่างชัดเจน สอดคล้องกับโอกาส และศักยภาพที่เป็นลักษณะเฉพาะขององค์กรปกครองส่วนท้องถิ่น และสัมพันธ์กับโครงการพัฒนาท้องถิ่น	(๕)	
๓.๕ กลยุทธ์	แสดงให้เห็นช่องทาง วิธีการ ภารกิจหรือสิ่งที่ต้องทำตามอำนาจหน้าที่ ขององค์กรปกครองส่วนท้องถิ่นที่จะนำไปสู่ การบรรลุวิสัยทัศน์ หรือ แสดงให้เห็นถึงความชัดเจนในสิ่งที่จะดำเนินการให้บรรลุวิสัยทัศน์นั้น	(๕)	
๓.๖ เป้าประสงค์ ของแต่ละ ประเด็นกลยุทธ์	เป้าประสงค์ของแต่ละประเด็นกลยุทธ์มีความสอดคล้องและสนับสนุน ต่อกลยุทธ์ที่จะเกิดขึ้น มุ่งหมายสิ่งหนึ่งสิ่งใดที่ชัดเจน	(๕)	
๓.๗ จุดยืนทาง ยุทธศาสตร์ (Positioning)	ความมุ่งมั่นอันแน่วแน่ ในการวางแผนพัฒนาท้องถิ่น เพื่อให้บรรลุ วิสัยทัศน์ขององค์กรปกครองส่วนท้องถิ่น ซึ่งเกิดจากศักยภาพของ พื้นที่ จริง ที่จะนำไปสู่ผลสำเร็จทางยุทธศาสตร์	(๕)	
๓.๘ แผนงาน	แผนงานหรือจุดมุ่งหมายเพื่อการพัฒนาในอนาคต กำหนดจุดมุ่งหมาย ในเรื่องใดเรื่องหนึ่งหรือแผนงานที่เกิดจากเป้าประสงค์ ตัวชี้วัด ค่าเป้าหมาย กลยุทธ์ จุดยืนทางยุทธศาสตร์และยุทธศาสตร์ของ องค์กร ปกครองส่วนท้องถิ่นที่มีความชัดเจน นำไปสู่ การจัดทำโครงการ พัฒนา ท้องถิ่นในแผนพัฒนาท้องถิ่นสี่ปี โดยระบุแผนงานและความเชื่อมโยง ดังกล่าว	(๕)	
๓.๙ ความเชื่อมโยง ของยุทธศาสตร์ ในภาพรวม	ความเชื่อมโยงองค์รวมที่นำไปสู่การพัฒนาท้องถิ่นที่เกิดผลผลิต / โครงการจากแผนยุทธศาสตร์ชาติ ๒๐ ปี แผนพัฒนาเศรษฐกิจและ สังคมแห่งชาติ ฉบับที่ ๑๒ Thailand ๔.๐ แผนพัฒนาภาค/ แผนพัฒนาภูมิภาค/แผนพัฒนาจังหวัด ยุทธศาสตร์การพัฒนาของ องค์กรปกครองส่วนท้องถิ่นในเขตจังหวัดและยุทธศาสตร์ขององค์กร ปกครองส่วนท้องถิ่น	(๕)	
๓.๑๐ ผลผลิต/ โครงการ	ผลผลิต/โครงการ เป็นผลผลิตที่เป็นชุดหรือเป็นโครงการที่เป็นชุด กลุ่ม หรืออันหนึ่งอันเดียวกัน ลักษณะเดียวกัน เป็นต้น เพื่อนำไปสู่การ จัดทำโครงการเพื่อพัฒนาท้องถิ่นในแผนพัฒนาท้องถิ่นสี่ปีอย่าง ถูกต้องและครบถ้วน	(๕)	
รวมคะแนน		๑๐๐	

**แนวทางการพิจารณาการติดตามและประเมินผลโครงการ
เพื่อความสอดคล้องแผนพัฒนาท้องถิ่นสี่ปีขององค์กรปกครองส่วนท้องถิ่น**

ประเด็นการพิจารณา	คะแนน
๑. การสรุปสถานการณ์การพัฒนา	๑๐
๒. การประเมินผลการนำแผนพัฒนาท้องถิ่นสี่ปีไปปฏิบัติในเชิงปริมาณ	๑๐
๓. การประเมินผลการนำแผนพัฒนาท้องถิ่นสี่ปีไปปฏิบัติในเชิงคุณภาพ	๑๐
๔. แผนงานและยุทธศาสตร์การพัฒนา	๑๐
๕. โครงการพัฒนา ประกอบด้วย	๖๐
๕.๑ ความชัดเจนของชื่อโครงการ	(๕)
๕.๒ กำหนดวัตถุประสงค์สอดคล้องกับโครงการ	(๕)
๕.๓ เป้าหมาย (ผลผลิตของโครงการ) มีความชัดเจนนำไปสู่การตั้งงบประมาณได้ถูกต้อง	(๕)
๕.๔ โครงการมีความสอดคล้องกับแผนยุทธศาสตร์ชาติ ๒๐ ปี	(๕)
๕.๕ เป้าหมาย (ผลผลิตของโครงการ) มีความสอดคล้องกับแผนพัฒนาเศรษฐกิจและสังคมแห่งชาติ	(๕)
๕.๖ โครงการมีความสอดคล้องกับ Thailand ๔.๐	(๕)
๕.๗ โครงการมีความสอดคล้องกับยุทธศาสตร์จังหวัด	(๕)
๕.๘ โครงการแก้ไขปัญหาความยากจนหรือเสริมสร้างให้ประเทศชาติมั่นคง มั่งคั่ง ยั่งยืน ภายใต้อำนาจรัฐ	(๕)
๕.๙ งบประมาณ มีความสอดคล้องกับเป้าหมาย (ผลผลิตของโครงการ)	(๕)
๕.๑๐ มีการประมาณการราคาถูกต้องตามหลักวิธีการงบประมาณ	(๕)
๕.๑๑ มีการกำหนดตัวชี้วัด (KPI) และสอดคล้องกับวัตถุประสงค์และผลที่คาดว่าจะได้รับ	(๕)
๕.๑๒ ผลที่คาดว่าจะได้รับ สอดคล้องกับวัตถุประสงค์	(๕)
รวม	๑๐๐

ประเด็นการพิจารณา	รายละเอียดหลักเกณฑ์	คะแนนเต็ม	คะแนนที่ได้
๑. การสรุปสถานการณ์การพัฒนา	เป็นการวิเคราะห์กรอบการจัดทำยุทธศาสตร์ขององค์กรปกครองส่วนท้องถิ่น (ใช้การวิเคราะห์ SWOT Analysis/Demand (Demand Analysis)/Global Demand และ Trend ปัจจุบันและสถานการณ์การเปลี่ยนแปลงที่มีผลต่อการพัฒนา อย่างน้อยต้องประกอบด้วย การวิเคราะห์ศักยภาพด้านเศรษฐกิจ, ด้านสังคม, ด้านทรัพยากรธรรมชาติและสิ่งแวดล้อม)	๑๐	
๒. การประเมินผลการนำแผนพัฒนาท้องถิ่นสี่ปีไปปฏิบัติในเชิงปริมาณ	(๑) การควบคุมที่มีการใช้ตัวเลขต่างๆ เพื่อนำมาใช้วัดผลในเชิงปริมาณ เช่น การวัดจำนวนโครงการ กิจกรรม งานต่างๆ ก็คือ ผลผลิตนั่นเองว่าเป็นไปตามที่ตั้งเป้าหมายเอาไว้หรือไม่จำนวนที่ดำเนินการจริงตามที่ได้กำหนดไว้เท่าไร จำนวนที่ไม่สามารถดำเนินการได้มีจำนวนเท่าไรสามารถอธิบายได้ตามหลักประสิทธิภาพ (Efficiency) ของการพัฒนาท้องถิ่นตามอำนาจหน้าที่ที่กำหนดไว้ (๒) วิเคราะห์ผลกระทบ/สิ่งที่กระทบ (Impact) โครงการที่ดำเนินการในเชิงปริมาณ (Quantitative)	๑๐	
๓. การประเมินผลการนำแผนพัฒนาท้องถิ่นสี่ปีไปปฏิบัติในเชิงคุณภาพ	(๑) การประเมินประสิทธิผลของแผนพัฒนาในเชิงคุณภาพ คือ การนำเอาเทคนิคต่างๆ มาใช้เพื่อวัดว่าภารกิจ โครงการ กิจกรรม งานต่างๆ ที่ดำเนินการในพื้นที่นั้นๆ ตรงต่อความต้องการของประชาชนหรือไม่และเป็นไปตามอำนาจหน้าที่หรือไม่ ประชาชนพึงพอใจหรือไม่ สิ่งของ วัสดุ ครุภัณฑ์ การดำเนินการต่างๆ มีสภาพหรือลักษณะถูกต้องคงทน ถาวร สามารถใช้ได้ตามวัตถุประสงค์หรือไม่ ซึ่งเป็นไปตามหลักประสิทธิผล (Effectiveness) ผลการปฏิบัติราชการที่ บรรลุ วัตถุประสงค์และเป้าหมายของแผนการปฏิบัติราชการตามที่ได้รับงบประมาณมาดำเนินการ รวมถึงสามารถเทียบเคียงกับส่วนราชการหรือหน่วยงาน (๒) วิเคราะห์ผลกระทบ/สิ่งที่กระทบ (Impact) โครงการที่ดำเนินการในเชิงคุณภาพ (Qualitative)	๑๐	
๔. แผนงานและยุทธศาสตร์การพัฒนา	(๑) วิเคราะห์แผนงาน งานที่เกิดจากด้านต่างๆ มีความสอดคล้องกับยุทธศาสตร์ขององค์กรปกครองส่วนท้องถิ่นในมิติต่างๆ จนนำไปสู่การจัดทำโครงการพัฒนาท้องถิ่นโดยใช้ SWOT Analysis/Demand (Demand Analysis)/Global Demand/Trend หรือหลักการ บูรณาการ (Integration) กับองค์กรปกครองส่วนท้องถิ่นที่มีพื้นที่ติดต่อกัน (๒) วิเคราะห์แผนงาน งานที่เกิดจากด้านต่างๆ ที่สอดคล้องกับการแก้ไขปัญหาความยากจน หลักปรัชญา และหลักปรัชญาเศรษฐกิจพอเพียง และโดยเฉพาะเศรษฐกิจพอเพียงท้องถิ่น (ด้านการเกษตรและแหล่งน้ำ) (Local Sufficiency Economy Plan : LSEP)	๑๐	

ประเด็นการพิจารณา	รายละเอียดหลักเกณฑ์	คะแนนเต็ม	คะแนนที่ได้
<p>๕. โครงการพัฒนา</p> <p>๕.๑ ความชัดเจนของชื่อโครงการ</p>	<p>ควรประกอบด้วยข้อมูล ดังนี้</p> <p>เป็นโครงการที่มีวัตถุประสงค์สนองต่อแผนยุทธศาสตร์การพัฒนาขององค์กรปกครองส่วนท้องถิ่นและดำเนินการเพื่อให้การพัฒนาบรรลุตามวิสัยทัศน์ขององค์กรปกครองส่วนท้องถิ่นที่กำหนดไว้ ชื่อโครงการมีความชัดเจน มุ่งไปเรื่องใดเรื่องหนึ่ง อ่านแล้วเข้าใจได้ว่าจะพัฒนาอะไรในอนาคต</p>	<p>๖๐ (๕)</p>	
<p>๕.๒ กำหนดวัตถุประสงค์สอดคล้องกับโครงการ</p>	<p>มีวัตถุประสงค์ชัดเจน (clear objective) โครงการต้องกำหนดวัตถุประสงค์สอดคล้องกับความเป็นมาของโครงการ สอดคล้องกับหลักการและเหตุผล วิธีการดำเนินงานต้องสอดคล้องกับวัตถุประสงค์ ความเป็นไปได้ชัดเจน มีลักษณะเฉพาะเจาะจง</p>	<p>(๕)</p>	
<p>๕.๓ เป้าหมาย (ผลผลิตของโครงการ) มีความชัดเจนนำไปสู่การตั้งงบประมาณได้ถูกต้อง</p>	<p>ภาพที่อยากให้เกิดขึ้นในอนาคตเป็นทิศทางที่ต้องไปให้ถึงเป้าหมายต้องชัดเจน สามารถระบุจำนวนเท่าไร กลุ่มเป้าหมายคืออะไร มีผลผลิตอย่างไร กลุ่มเป้าหมาย พื้นที่ดำเนินงาน และระยะเวลาดำเนินงาน อธิบายให้ชัดเจนว่าโครงการนี้จะทำที่ไหน เริ่มต้นในช่วงเวลาใดและจบลงเมื่อไร ใครคือกลุ่มเป้าหมายของโครงการ หากกลุ่มเป้าหมายมีหลายกลุ่ม ให้บอกชัดเจนไปว่าใครคือกลุ่มเป้าหมายหลัก ใครคือกลุ่มเป้าหมายรอง</p>	<p>(๕)</p>	
<p>๕.๔ โครงการ มีความสอดคล้องกับแผนยุทธศาสตร์ ๒๐ ปี</p>	<p>โครงการสอดคล้องกับ</p> <p>(๑) ความมั่นคง</p> <p>(๒) การสร้างความสามารถในการแข่งขัน</p> <p>(๓) การพัฒนาและเสริมสร้างศักยภาพคน</p> <p>(๔) การสร้างโอกาส ความเสมอภาคและเท่าเทียมกันทางสังคม</p> <p>(๕) การสร้างการเติบโตบนคุณภาพชีวิตที่เป็นมิตรต่อสิ่งแวดล้อม (๖) การปรับสมดุลและพัฒนาระบบการบริหารจัดการภาครัฐ เพื่อให้เกิดความมั่นคง มั่งคั่ง ยั่งยืน</p>	<p>(๕)</p>	
<p>๕.๕ เป้าหมาย (ผลผลิตของโครงการ) มีความสอดคล้องกับแผนพัฒนาเศรษฐกิจและสังคมแห่งชาติ</p>	<p>โครงการมีความสอดคล้องกับแผนพัฒนาเศรษฐกิจและสังคมแห่งชาติ ฉบับที่ ๑๒ โดย</p> <p>(๑) ยึดหลักปรัชญาของเศรษฐกิจพอเพียง</p> <p>(๒) ยึดคนเป็นศูนย์กลางการพัฒนา</p> <p>(๓) ยึดวิสัยทัศน์ภายใต้ยุทธศาสตร์ชาติ ๒๐ ปี</p> <p>(๔) ยึดเป้าหมายอนาคตประเทศไทย ๒๕๗๔</p> <p>(๕) ยึดหลักการนำไปสู่การปฏิบัติให้เกิดผลสัมฤทธิ์อย่างจริงจังใน ๕ ปีที่ต่อยอดไปสู่ผลสัมฤทธิ์ที่เป็นเป้าหมายระยะยาว ภายใต้แนวทางการพัฒนา</p> <p>(๑) การยกระดับศักยภาพการแข่งขันและการหลุดพ้นกับดักรายได้ปานกลางสู่รายได้สูง</p> <p>(๒) การพัฒนาศักยภาพคนตามช่วงวัยและการปฏิรูประบบเพื่อสร้างสังคมสูงวัยอย่างมีคุณภาพ</p> <p>(๓) การลดความเหลื่อมล้ำทางสังคม</p> <p>(๔) การรองรับการเชื่อมโยงภูมิภาคและความเป็นเมือง</p> <p>(๕) การสร้างความเจริญเติบโตทางเศรษฐกิจและสังคมอย่างเป็นมิตรกับสิ่งแวดล้อม</p> <p>(๖) การบริหารราชการแผ่นดินที่มีประสิทธิภาพ</p>	<p>(๕)</p>	

ประเด็นการพิจารณา	รายละเอียดหลักเกณฑ์	คะแนนเต็ม	คะแนนที่ได้
๕.๖ โครงการ มีความสอดคล้องกับ Thailand ๔.๐	โครงการมีลักษณะหรือสอดคล้องกับการปรับเปลี่ยนโครงสร้างเศรษฐกิจไปสู่ Value-Based Economy หรือเศรษฐกิจที่ขับเคลื่อนด้วยนวัตกรรม ทำน้อย ได้มาก เช่น (๑) เปลี่ยนจากการผลิตสินค้า โภคภัณฑ์ไปสู่สินค้าเชิงนวัตกรรม (๒) เปลี่ยนจากการขับเคลื่อนประเทศด้วยภาคอุตสาหกรรม ไปสู่การขับเคลื่อนด้วยเทคโนโลยี ความคิดสร้างสรรค์และนวัตกรรม (๓) เปลี่ยนจากการเน้นภาคการผลิตสินค้าไปสู่การเน้นภาคบริการมากขึ้น รวมถึงโครงการที่เติมเต็มด้วยวิทยาการ ความคิดสร้างสรรค์ นวัตกรรม วิทยาศาสตร์ เทคโนโลยี และการวิจัยและพัฒนา แล้วต่อยอดความได้เปรียบเชิงเปรียบเทียบ เช่น ด้านเกษตร เทคโนโลยีชีวภาพ สาธารณสุข วัฒนธรรม ฯลฯ	(๕)	
๕.๗ โครงการ สอดคล้องกับ ยุทธศาสตร์ จังหวัด	โครงการพัฒนาท้องถิ่นมีความสอดคล้องกับห้วงระยะเวลาของแผนพัฒนาจังหวัดที่ได้กำหนดขึ้น เพื่อขับเคลื่อนการพัฒนาท้องถิ่นเสมือนหนึ่งการขับเคลื่อนการพัฒนาจังหวัด ซึ่งไม่สามารถแยกส่วนใดส่วนหนึ่งออกจากกันได้ นอกจากนี้โครงการพัฒนาท้องถิ่นต้องเป็นโครงการเชื่อมต่อหรือเดินทางไปด้วยกันกับยุทธศาสตร์จังหวัดที่ได้กำหนดขึ้นที่เป็นปัจจุบัน	(๕)	
๕.๘ โครงการ แก้ไข ปัญหาความยากจนหรือการเสริมสร้างให้ประเทศชาติ มั่นคง มั่งคั่ง ยั่งยืน ภายใต้หลัก ประชาธิปไตย	เป็นโครงการที่ดำเนินการภายใต้พื้นฐานความพอเพียงที่ประชาชนดำเนินการเองหรือร่วมดำเนินการ เป็นโครงการต่อยอดและขยายได้ เป็นโครงการที่ประชาชนต้องการเพื่อให้เกิดความยั่งยืน ซึ่งมีลักษณะที่จะให้ท้องถิ่นมีความมั่นคง มั่งคั่ง ยั่งยืน เป็นท้องถิ่นที่พัฒนาแล้ว ด้วยการพัฒนาตามปรัชญาเศรษฐกิจพอเพียง และเศรษฐกิจพอเพียงท้องถิ่น (ด้านการเกษตรและแหล่งน้ำ) (LSEP)	(๕)	
๕.๙ งบประมาณ มีความสอดคล้องกับเป้าหมาย (ผลผลิตของโครงการ)	งบประมาณโครงการพัฒนาจะต้องคำนึงถึงหลักสำคัญ ๕ ประการในการจัดทำโครงการได้แก่ (๑) ความประหยัด (Economy) (๒) ความมีประสิทธิภาพ (Efficiency) (๓) ความมีประสิทธิภาพ (Effectiveness) (๔) ความยุติธรรม (Equity) (๕) ความโปร่งใส (Transparency)	(๕)	
๕.๑๐ มีการประมาณการราคาถูกต้องตามหลักวิชาการงบประมาณ	การประมาณการ ราคาเพื่อการพัฒนาต้องให้สอดคล้องกับโครงการ ถูกต้องตามหลักวิชาการทางช่าง หลักของราคากลาง ราคากลางท้องถิ่น มีความโปร่งใสในการกำหนดราคาและตรวจสอบได้ในเชิงประจักษ์ มีความคลาดเคลื่อนไม่มากกว่าหรือไม่ต่ำกว่าร้อยละห้าของการนำไปตั้งงบประมาณรายจ่ายในข้อบัญญัติ/เทศบัญญัติ เงินสะสมหรือรายจ่ายพัฒนาที่ปรากฏในรูปแบบอื่นๆ	(๕)	

ประเด็นการพิจารณา	รายละเอียดหลักเกณฑ์	คะแนนเต็ม	คะแนนที่ได้
๕.๑๑ มีการกำหนดตัวชี้วัด (KPI) และสอดคล้องกับวัตถุประสงค์และผลที่คาดว่าจะได้รับ	มีการกำหนดดัชนีชี้วัดผลงาน (Key Performance Indicator : KPI) ที่สามารถวัดได้ (measurable) ใช้บอกประสิทธิผล (effectiveness) ใช้บอกประสิทธิภาพ (efficiency) ได้ เช่น การกำหนดความพึงพอใจ การกำหนดร้อยละ การกำหนดอันเกิดจากผลของวัตถุประสงค์ที่เกิดขึ้นที่ได้รับ (การคาดการณ์ คาดว่าจะได้รับ)	(๕)	
๕.๑๒ ผลที่คาดว่าจะได้รับสอดคล้องกับวัตถุประสงค์	<p>ผลที่ได้รับเป็นสิ่งที่เกิดขึ้นได้จริงจากการดำเนินการตามโครงการพัฒนา ซึ่งสอดคล้องกับวัตถุประสงค์ที่ตั้งไว้ การได้ผลหรือผลที่เกิดขึ้นจะต้องเท่ากับวัตถุประสงค์หรือมากกว่าวัตถุประสงค์ ซึ่งการเขียนวัตถุประสงค์ ควรคำนึงถึง</p> <p>(๑) มีความเป็นไปได้และมีความเฉพาะเจาะจง ในการดำเนินงานตามโครงการ</p> <p>(๒) วัดและประเมินผลระดับของความสำเร็จได้</p> <p>(๓) ระบุสิ่งที่ต้องการดำเนินงานอย่างชัดเจนและเฉพาะเจาะจงมากที่สุด และสามารถปฏิบัติได้</p> <p>(๔) เป็นเหตุเป็นผล สอดคล้องกับความเป็นจริง</p> <p>(๕) ส่งผลต่อการบ่งบอกเวลาได้</p>	(๕)	
รวมคะแนน	๑๐๐		



ที่ มท ๐๘๑๐.๓/ว ๖๗๓๒

กระทรวงมหาดไทย
ถนนอัษฎางค์ กทม. ๑๐๒๐๐

พฤศจิกายน ๒๕๖๒

เรื่อง ชักซ้อมแนวทางการดำเนินการตามแผนพัฒนาท้องถิ่นขององค์กรปกครองส่วนท้องถิ่น

เรียน ผู้ว่าราชการจังหวัด ทุกจังหวัด

อ้างถึง หนังสือกระทรวงมหาดไทย ด่วนที่สุด ที่ มท ๐๘๑๐.๓/ว ๒๕๓๑ ลงวันที่ ๑๕ พฤษภาคม ๒๕๖๒

สิ่งที่ส่งมาด้วย ๑. แนวทางการติดตามและประเมินผลแผนพัฒนาท้องถิ่นขององค์กรปกครองส่วนท้องถิ่น จำนวน ๑ แผ่น
๒. คำโครงการติดตามและประเมินผลแผนพัฒนาท้องถิ่นขององค์กรปกครองส่วนท้องถิ่น จำนวน ๑ ชุด

ตามที่กระทรวงมหาดไทยได้ชักซ้อมแนวทางการทบทวนแผนพัฒนาท้องถิ่น (พ.ศ.๒๕๖๑ - ๒๕๖๕) ขององค์กรปกครองส่วนท้องถิ่น โดยให้องค์กรปกครองส่วนท้องถิ่นดำเนินการทบทวนแผนพัฒนาท้องถิ่นสี่ปี ขององค์กรปกครองส่วนท้องถิ่น เป็นแผนพัฒนาท้องถิ่นที่มีช่วงระยะเวลาห้าปี (พ.ศ. ๒๕๖๑ - ๒๕๖๕) รายละเอียดตามอ้างถึง นั้น

กระทรวงมหาดไทยพิจารณาแล้วเห็นว่า เพื่อให้องค์กรปกครองส่วนท้องถิ่นสามารถปฏิบัติงานให้เกิดความยืดหยุ่นและคล่องตัวให้สอดคล้องกับระเบียบกระทรวงมหาดไทยว่าด้วยการจัดทำแผนพัฒนาขององค์กรปกครองส่วนท้องถิ่น พ.ศ. ๒๕๔๘ และที่แก้ไขเพิ่มเติม (ฉบับที่ ๓) พ.ศ. ๒๕๖๑ หนังสือกระทรวงมหาดไทย ด่วนที่สุด ที่ มท ๐๘๑๐.๓/ว ๒๕๓๑ ลงวันที่ ๑๕ พฤษภาคม ๒๕๖๒ จึงอาศัยอำนาจตามข้อ ๕ แห่งระเบียบกระทรวงมหาดไทยว่าด้วยการจัดทำแผนพัฒนาขององค์กรปกครองส่วนท้องถิ่น พ.ศ. ๒๕๔๘ และที่แก้ไขเพิ่มเติม (ฉบับที่ ๓) พ.ศ. ๒๕๖๑ กำหนดแนวทางการปฏิบัติสำหรับแผนพัฒนาท้องถิ่น ดังนี้

๑. การจัดทำแผนการดำเนินงานเพิ่มเติมให้เป็นอำนาจของผู้บริหารท้องถิ่น สำหรับองค์การบริหารส่วนจังหวัดให้จัดทำแผนการดำเนินงานจากแผนงาน โครงการที่องค์การบริหารส่วนจังหวัดดำเนินการจริงเท่านั้น โดยให้จัดทำแผนการดำเนินงานเพิ่มเติมในปีงบประมาณ พ.ศ. ๒๕๖๓ เป็นต้นไป

๒. การติดตามและประเมินผลแผนพัฒนาท้องถิ่น ตามข้อ ๒๔ (๓) และข้อ ๓๐ (๕) ของระเบียบกระทรวงมหาดไทยว่าด้วยการจัดทำแผนพัฒนาขององค์กรปกครองส่วนท้องถิ่น พ.ศ. ๒๕๔๘ และที่แก้ไขเพิ่มเติม (ฉบับที่ ๓) พ.ศ. ๒๕๖๑ ให้ดำเนินการอย่างน้อยปีละหนึ่งครั้งภายในเดือนธันวาคมของทุกปีนั้น กรอบระยะเวลาดังกล่าวให้คณะกรรมการติดตามและประเมินผลแผนพัฒนาท้องถิ่น รายงานผลและเสนอความเห็น ซึ่งได้จากการติดตามและประเมินผลแผนพัฒนาท้องถิ่นต่อผู้บริหารท้องถิ่น เพื่อให้ผู้บริหารท้องถิ่นเสนอต่อสภาท้องถิ่นและคณะกรรมการพัฒนาท้องถิ่นภายในเดือนธันวาคมของทุกปี ทั้งนี้สภาท้องถิ่นและคณะกรรมการพัฒนาท้องถิ่นสามารถประชุมเพื่อรับทราบและพิจารณาเรื่องดังกล่าวได้ตามความเหมาะสม ซึ่งอาจจะประชุมรับทราบผลภายหลังเดือนธันวาคมก็ได้ โดยในการติดตามและประเมินผลแผนพัฒนาท้องถิ่นรอบปีงบประมาณ พ.ศ. ๒๕๖๒ ให้องค์กรปกครองส่วนท้องถิ่นนำแผนพัฒนาท้องถิ่น (พ.ศ. ๒๕๖๑ - ๒๕๖๕) ที่ดำเนินการในปีงบประมาณ พ.ศ. ๒๕๖๒ มาติดตามและประเมินผล และนำข้อมูลผลการดำเนินงานตามแผนพัฒนาท้องถิ่นสี่ปี (พ.ศ. ๒๕๖๑ - ๒๕๖๔) เฉพาะที่ดำเนินการก่อนประกาศใช้แผนพัฒนาท้องถิ่น (พ.ศ. ๒๕๖๑ - ๒๕๖๕) มาใช้เป็นข้อมูลในการติดตามและประเมินผลแผนพัฒนาท้องถิ่นด้วย

๓. การดำเนินการติดตามและประเมินผลยุทธศาสตร์และการดำเนินการติดตามและประเมินผลโครงการ ให้องค์กรปกครองส่วนท้องถิ่นนำแผนพัฒนาท้องถิ่น (พ.ศ.๒๕๖๑ - ๒๕๖๕) มาดำเนินการตามแนวทางการพิจารณาการติดตามและประเมินผลแผนพัฒนาท้องถิ่นที่กำหนดในหนังสือกระทรวงมหาดไทย ด่วนที่สุด ที่ มท ๐๘๑๐.๓/ว ๒๙๓๑ ลงวันที่ ๑๕ พฤษภาคม ๒๕๖๒

๔. เมื่อผู้บริหารท้องถิ่นประกาศใช้แผนพัฒนาท้องถิ่นที่อนุมัติแล้วและนำไปปฏิบัติ โดยใช้แผนพัฒนาท้องถิ่นเป็นกรอบในการจัดทำงบประมาณรายจ่ายประจำปีและงบประมาณรายจ่ายเพิ่มเติม งบประมาณจากเงินสะสม การใช้จ่ายงบประมาณตามแผนความต้องการของงบลงทุนเพื่อพัฒนาองค์กรปกครองส่วนท้องถิ่นหรือเงินอุดหนุนเฉพาะกิจ การตั้งงบประมาณอุดหนุนให้แก่หน่วยงานอื่น รวมทั้งวางแนวทางเพื่อให้การปฏิบัติบรรลุวัตถุประสงค์ตามโครงการที่กำหนดไว้ในแผนพัฒนาท้องถิ่น เมื่อสภาท้องถิ่นได้ให้ความเห็นชอบในวิธีการงบประมาณและเป็นไปตามกรอบของแผนพัฒนาท้องถิ่นแล้ว หากปรากฏในภายหลังว่าเกณฑ์ราคากลาง หรือบัญชีราคามาตรฐานครุภัณฑ์ของสำนักงานงบประมาณหรือราคากลาง โครงสร้างพื้นฐานที่หน่วยงานของรัฐกำหนดขึ้น เมื่อคุณลักษณะ มาตรฐาน ราคาปรับเปลี่ยนไปหรือเพื่อให้เป็นไปตามพระราชบัญญัติการจัดซื้อจัดจ้างและการบริหารพัสดุภาครัฐ พ.ศ. ๒๕๖๐ ให้องค์กรปกครองส่วนท้องถิ่นดำเนินการตามระเบียบกระทรวงมหาดไทยว่าด้วยวิธีการงบประมาณขององค์กรปกครองส่วนท้องถิ่น พ.ศ. ๒๕๕๑ และแก้ไขเพิ่มเติม (ฉบับที่ ๒ และ ๓) พ.ศ. ๒๕๕๓ ระเบียบกระทรวงมหาดไทยว่าด้วยการรับเงิน การเบิกจ่ายเงิน การฝากเงิน การเก็บรักษาเงิน และการตรวจเงินขององค์กรปกครองส่วนท้องถิ่น พ.ศ. ๒๕๔๗ และที่แก้ไขเพิ่มเติม (ฉบับที่ ๒) พ.ศ. ๒๕๔๘ (ฉบับที่ ๓) พ.ศ. ๒๕๕๘ และ (ฉบับที่ ๔) พ.ศ. ๒๕๖๑ โดยไม่ต้องแก้ไขหรือเปลี่ยนแปลงหรือเพิ่มเติมแผนพัฒนาท้องถิ่นตามระเบียบกระทรวงมหาดไทยว่าด้วยการจัดทำแผนพัฒนาขององค์กรปกครองส่วนท้องถิ่น พ.ศ. ๒๕๕๘ และที่แก้ไขเพิ่มเติม (ฉบับที่ ๓) พ.ศ. ๒๕๖๑

จึงเรียนมาเพื่อทราบ และแจ้งองค์กรปกครองส่วนท้องถิ่นถือเป็นแนวทางปฏิบัติต่อไป

ขอแสดงความนับถือ

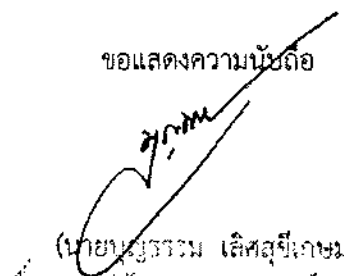
(นายอนุธรรม เลิศสุภิเกษม)
รองปลัดกระทรวงมหาดไทย
หัวหน้ากลุ่มภารกิจด้านพัฒนาชุมชนและ
ส่งเสริมการปกครองท้องถิ่น

กรมส่งเสริมการปกครองท้องถิ่น

กองพัฒนาและส่งเสริมการบริหารงานท้องถิ่น

โทร. ๐ ๒๒๕๑ ๙๐๐๐ ต่อ ๒๑๒๒-๔

โทรสาร ๐ ๒๒๕๓ ๒๒๓๐

ผู้ประสานงาน ว่าที่ร้อยโทกมลกาจ รุ่งปิ่น โทร. ๐๘-๓๓๐๔-๑๙๐๗

แนวทางการติดตามและประเมินผลแผนพัฒนาท้องถิ่นขององค์กรปกครองส่วนท้องถิ่นตามระเบียบกระทรวงมหาดไทยว่าด้วยการจัดทำแผนพัฒนาขององค์กรปกครองส่วนท้องถิ่น พ.ศ. ๒๕๔๘ และที่แก้ไขเพิ่มเติม (ฉบับที่ ๓) พ.ศ. ๒๕๖๑

ลำดับ	ผู้รับผิดชอบ	แนวทางการดำเนินงาน
๑	คณะกรรมการติดตามและประเมินผลแผนพัฒนาท้องถิ่น	รายงานผลและเสนอความเห็นซึ่งได้จากการติดตามและประเมินผลแผนพัฒนาท้องถิ่นต่อผู้บริหารท้องถิ่น
๒	ผู้บริหารท้องถิ่น	๑) สรุปผลและเสนอความเห็นจากการติดตามและประเมินผลแผนพัฒนาท้องถิ่นต่อสภาท้องถิ่น ๒) เสนอผลการติดตามและประเมินผลแผนพัฒนาท้องถิ่นต่อสภาท้องถิ่น
๓	สภาท้องถิ่น	๑) จัดให้มีการประชุมสภาท้องถิ่น สมัยสามัญหรือวิสามัญแล้วแต่กรณี เพื่อรับทราบผลจากการติดตามและประเมินผลแผนพัฒนาท้องถิ่นจากผู้บริหารท้องถิ่น ๒) สมาชิกสภาท้องถิ่นหรือที่ประชุมแห่งสภาท้องถิ่นสามารถอภิปรายและเสนอความเห็นในที่ประชุมสภาท้องถิ่น ๓) ประธานสภาท้องถิ่นเสนอผลการติดตามและประเมินผลแผนพัฒนาท้องถิ่นที่สภาท้องถิ่นได้รับทราบ และได้เสนอความเห็น หรือการตั้งข้อสังเกต ข้อเสนอแนะการพัฒนาท้องถิ่นให้ผู้บริหารท้องถิ่น
๔	ผู้บริหารท้องถิ่น	ส่งผลการติดตามและประเมินผลแผนพัฒนาท้องถิ่นที่สภาท้องถิ่นได้รับทราบและได้เสนอความเห็น หรือการตั้งข้อสังเกต ข้อเสนอแนะการพัฒนาท้องถิ่นในสภาท้องถิ่นแล้วส่งให้คณะกรรมการพัฒนาท้องถิ่น
๕	คณะกรรมการพัฒนาท้องถิ่น	๑) ผู้บริหารท้องถิ่นจัดให้มีการประชุมคณะกรรมการพัฒนาท้องถิ่นเพื่อได้รับทราบผลการติดตามและประเมินผลแผนพัฒนาท้องถิ่นจากสภาท้องถิ่น ๒) เสนอความเห็น หรือการตั้งข้อสังเกต ข้อเสนอแนะการพัฒนาท้องถิ่นเพื่อให้ผู้บริหารท้องถิ่นประกาศผลการติดตามและประเมินผลแผนพัฒนาท้องถิ่นให้ประชาชนในท้องถิ่นทราบ
๖	ผู้บริหารท้องถิ่น	๑) ประกาศผลการติดตามและประเมินผลแผนพัฒนาท้องถิ่นให้ประชาชนในท้องถิ่นทราบในที่เปิดเผยภายในสัปดาห์วันนับแต่วันรายงานผลและเสนอความเห็นดังกล่าว ๒) ต้องปิดประกาศไว้เป็นระยะเวลา ไม่น้อยกว่าสามสัปดาห์ ๓) อย่างน้อยปีละหนึ่งครั้งภายในเดือนธันวาคมของทุกปี

เค้าโครงการติดตามและประเมินผลแผนพัฒนาท้องถิ่นขององค์กรปกครองส่วนท้องถิ่นตามระเบียบกระทรวงมหาดไทยว่าด้วยการจัดทำแผนพัฒนาขององค์กรปกครองส่วนท้องถิ่น พ.ศ. ๒๕๔๘ และที่แก้ไขเพิ่มเติม (ฉบับที่ ๓) พ.ศ. ๒๕๖๑

ส่วนที่ ๑ บทนำ

๑. ความสำคัญของการติดตามและประเมินผล
๒. วัตถุประสงค์ของการติดตามและประเมินผล
๓. ขั้นตอนการติดตามและประเมินผล
๔. เครื่องมือการติดตามและประเมินผล
๕. ประโยชน์ของการติดตามและประเมินผล

ส่วนที่ ๒ การติดตามและประเมินผล

๑. สรุปผลการติดตามและประเมินผล ปีงบประมาณ พ.ศ. ๒๕๖๑
๒. แนวทางการติดตามและประเมินผล ปีงบประมาณ พ.ศ. ๒๕๖๒

ส่วนที่ ๓ ผลการวิเคราะห์การติดตามและประเมินผล

๑. ผลการพิจารณาการติดตามและประเมินผลยุทธศาสตร์เพื่อความสอดคล้องแผนพัฒนาท้องถิ่น
๒. ผลการพิจารณาการติดตามและประเมินผลโครงการเพื่อความสอดคล้องแผนพัฒนา

ท้องถิ่น

๓. การวิเคราะห์เชิงปริมาณ
๔. การวิเคราะห์เชิงคุณภาพ
๕. สรุปผลการวิเคราะห์การติดตามและประเมินผล

ส่วนที่ ๔ สรุปผล ข้อเสนอแนะและข้อเสนอแนะ

๑. สรุปผลการพัฒนาท้องถิ่นในภาพรวม
๒. ข้อเสนอแนะในการจัดทำแผนพัฒนาท้องถิ่นในอนาคต

ภาคผนวก

๑. คำสั่งองค์การบริหารส่วนตำบล/เทศบาล/องค์การบริหารส่วนจังหวัด
๒. แบบสำรวจความพึงพอใจของประชาชน

รายละเอียดของเค้าโครงการติดตามและประเมินผลแผนพัฒนาท้องถิ่นขององค์กรปกครองส่วนท้องถิ่นตามระเบียบกระทรวงมหาดไทยว่าด้วยการจัดทำแผนพัฒนาขององค์กรปกครองส่วนท้องถิ่น พ.ศ. ๒๕๔๘ และที่แก้ไขเพิ่มเติม (ฉบับที่ ๓) พ.ศ. ๒๕๖๑

ปก

คำนำ

สารบัญ

บทสรุปผู้บริหารท้องถิ่น

ส่วนที่ ๑ บทนำ

๑. ความสำคัญของการติดตามและประเมินผล
๒. วัตถุประสงค์ของการติดตามและประเมินผล
๓. ขั้นตอนการติดตามและประเมินผล
๔. เครื่องมือการติดตามและประเมินผล
๕. ประโยชน์ของการติดตามและประเมินผล

ส่วนที่ ๒ การติดตามและประเมินผล

๑. สรุปผลการติดตามและประเมินผล ปีงบประมาณ พ.ศ. ๒๕๖๑
 - ๑.๑ ยุทธศาสตร์การพัฒนาท้องถิ่น
 - ๑.๒ โครงการพัฒนาท้องถิ่น
 - ๑.๓ ผลการดำเนินงานตามงบประมาณที่ได้รับและการเบิกจ่ายงบประมาณ
 - ๑.๔ ผลที่ได้รับจากการดำเนินงาน
 - ๑.๕ ปัญหา อุปสรรคการดำเนินงานที่ผ่านมาและแนวทางการแก้ไข
๒. แนวทางการติดตามและประเมินผล ปีงบประมาณ พ.ศ. ๒๕๖๒
 - ๒.๑ การติดตามและประเมินผลยุทธศาสตร์
 - ๒.๒ การติดตามและประเมินผลโครงการ
 - ๒.๓ กรอบและแนวทางในการติดตามและประเมินผล
 - ๒.๔ กำหนดเครื่องมือที่ใช้ในการติดตามและประเมินผล
 - ๒.๕ แบบสำหรับการติดตามและประเมินผล

ส่วนที่ ๓ ผลการวิเคราะห์การติดตามและประเมินผล

๑. ผลการพิจารณาการติดตามและประเมินผลยุทธศาสตร์เพื่อความสอดคล้องแผนพัฒนาท้องถิ่น
 - ๑.๑ สรุปคะแนนประเมินผลยุทธศาสตร์
 - ๑.๒ ข้อมูลสภาพทั่วไปและข้อมูลพื้นฐาน
 - ๑.๓ การวิเคราะห์สภาวะการณ์และศักยภาพ
 - ๑.๔ ยุทธศาสตร์
๒. ผลการพิจารณาการติดตามและประเมินผลโครงการเพื่อความสอดคล้องแผนพัฒนาท้องถิ่น
 - ๒.๑ สรุปคะแนนประเมินผลโครงการ
 - ๒.๒ การสรุปสถานการณ์การพัฒนา
 - ๒.๓ การประเมินผลการนำแผนพัฒนาท้องถิ่นไปปฏิบัติในเชิงปริมาณ

ท้องถิ่น

๒.๔ การประเมินผลการนำแผนพัฒนาท้องถิ่นไปปฏิบัติในเชิงคุณภาพ

๒.๕ แผนงานและยุทธศาสตร์การพัฒนา

๓. การวิเคราะห์เชิงปริมาณ

๓.๑ ข้อมูลทั่วไปของผู้ตอบแบบสอบถาม/สัมภาษณ์

๓.๒ ความพึงพอใจต่อการดำเนินงาน

๓.๓ แผนการดำเนินงาน

๔. การวิเคราะห์เชิงคุณภาพ

๔.๑ ข้อมูลทั่วไปของผู้ตอบแบบสอบถาม/สัมภาษณ์

๔.๒ ความพึงพอใจต่อการดำเนินงาน

๔.๓ แผนการดำเนินงาน

๕. สรุปผลการวิเคราะห์การติดตามและประเมินผล

ส่วนที่ ๔ สรุปผล ข้อสังเกตและข้อเสนอแนะ

๑. สรุปผลการพัฒนาท้องถิ่นในภาพรวม

๑.๑ ความสำเร็จการพัฒนาตามยุทธศาสตร์

๑.๒ การวัดผลในเชิงปริมาณและเชิงคุณภาพ

๑.๓ ความสำเร็จการพัฒนาตามเป้าหมาย

๑.๔ ความสำเร็จการพัฒนาตามโครงการพัฒนาท้องถิ่น

๑.๕ ผลสำเร็จที่วัดได้

๒. ข้อเสนอแนะในการจัดทำแผนพัฒนาท้องถิ่นในอนาคต

๒.๑ ผลกระทบนำไปสู่ออนาคต

๒.๒ ข้อสังเกต

๒.๓ ข้อเสนอแนะ

๒.๔ ผลจากการพัฒนา

๒.๕ ผลสรุปภาพรวม

ภาคผนวก

๑. คำสั่งองค์การบริหารส่วนตำบล/เทศบาล/องค์การบริหารส่วนจังหวัด

๒. แบบสำรวจความพึงพอใจของประชาชน

ฯลฯ

หมายเหตุ : ทั้งนี้้องค์กรปกครองส่วนท้องถิ่นสามารถกำหนดเค้าโครงและรายละเอียดหรือวิธีการ การติดตามและประเมินผลแผนพัฒนาท้องถิ่นได้ตามความเหมาะสมขององค์กรปกครองส่วนท้องถิ่น