



ประกาศเทศบาลเมืองสระแก้ว

เรื่อง ประกาศใช้แผนพัฒนาท้องถิ่น (พ.ศ.๒๕๖๑ - ๒๕๖๕) เทศบาลเมืองสระแก้ว  
\*\*\*\*\*

ตามหนังสือกระทรวงมหาดไทย ด่วนที่สุด ที่ มท ๐๘๑๐.๓/ว ๒๙๓๑ เรื่อง ชักซ้อมแนวทางการทบทวนแผนพัฒนาท้องถิ่น (พ.ศ. ๒๕๖๑-๒๕๖๕) ขององค์กรปกครองส่วนท้องถิ่น ลงวันที่ ๑๕ พฤษภาคม ๒๕๖๒ และตามระเบียบกระทรวงมหาดไทยว่าด้วยการจัดทำแผนพัฒนาขององค์กรปกครองส่วนท้องถิ่น พ.ศ. ๒๕๔๘ และแก้ไขเพิ่มเติมถึง (ฉบับที่ ๓) พ.ศ. ๒๕๖๑ ข้อ ๑๗ (๓) คณะกรรมการพัฒนาท้องถิ่นเทศบาลเมืองสระแก้ว มีมติเห็นชอบในร่างแผนพัฒนาท้องถิ่น (พ.ศ. ๒๕๖๑ - ๒๕๖๕) เทศบาลเมืองสระแก้ว เมื่อวันที่ ๑๓ มิถุนายน ๒๕๖๒ จึงเสนอร่างแผนพัฒนาท้องถิ่นดังกล่าว ให้ผู้บริหารท้องถิ่นประกาศใช้

อาศัยอำนาจความตามระเบียบกระทรวงมหาดไทยว่าด้วยการจัดทำแผนพัฒนาขององค์กรปกครองส่วนท้องถิ่น พ.ศ. ๒๕๔๘ และแก้ไขเพิ่มเติมถึง (ฉบับที่ ๓) พ.ศ. ๒๕๖๑ หมวด ๓ การจัดทำแผนพัฒนา ข้อ ๑๗ เทศบาลเมืองสระแก้ว จึงประกาศใช้แผนพัฒนาท้องถิ่น (พ.ศ. ๒๕๖๑-๒๕๖๕) เทศบาลเมืองสระแก้ว โดยให้มีผลบังคับใช้ ตั้งแต่วันที่ ๑๔ มิถุนายน ๒๕๖๒ ถึงวันที่ ๓๐ กันยายน ๒๕๖๕

จึงประกาศให้ทราบโดยทั่วกัน

ประกาศ ณ วันที่ ๑๔ มิถุนายน พ.ศ. ๒๕๖๒

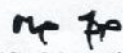
  
(นายตระกูล สุขกุล)  
นายกเทศมนตรีเมืองสระแก้ว

## คำนำ

เทศบาลเมืองสระแก้วได้เล็งเห็นความจำเป็น และความสำคัญเกี่ยวกับการจัดทำแผนพัฒนาท้องถิ่น จึงได้ดำเนินการจัดทำแผนพัฒนาท้องถิ่น (พ.ศ.2561-2565) เทศบาลเมืองสระแก้ว โดยถือปฏิบัติตามระเบียบกระทรวงมหาดไทย ว่าด้วยการจัดทำแผนพัฒนาองค์กรปกครองส่วนท้องถิ่น พ.ศ.2548 และแก้ไขเพิ่มเติมถึง (ฉบับที่ 3) พ.ศ. 2561 ซึ่งแผนพัฒนาท้องถิ่นได้นำข้อมูลจากปัญหา ความต้องการของประชาชนที่ผ่านการประชาคมท้องถิ่น แผน ชุมชน นโยบายรัฐบาล นโยบายจังหวัด มาประกอบการจัดทำแผนพัฒนาท้องถิ่น โดยยึดแนวทางเศรษฐกิจพอเพียงมาปรับใช้ เพื่อให้ประชาชนสามารถพึ่งพาตนเอง แก้ไขปัญหาในท้องถิ่น เนื้อหาของแผนพัฒนาท้องถิ่น ประกอบด้วย สภาพทั่วไปและข้อมูลพื้นฐาน สรุปผลการพัฒนาท้องถิ่นที่ผ่านมา ยุทธศาสตร์และแนวทางการพัฒนา บัญชีสรุปโครงการพัฒนา รายละเอียดโครงการพัฒนา โครงการที่เกินศักยภาพ การนำแผนพัฒนาไปสู่การปฏิบัติ และแผนพัฒนาท้องถิ่น (พ.ศ.2561-2565) เทศบาลเมืองสระแก้ว ยังเป็นแนวทางประกอบการจัดทำงบประมาณรายจ่ายประจำปีงบประมาณเพื่อให้เกิดประสิทธิภาพ และประสิทธิผลเพิ่มมากขึ้น

เทศบาลเมืองสระแก้ว อำเภอเมืองสระแก้ว จังหวัดสระแก้ว หวังเป็นอย่างยิ่งว่าแผนพัฒนาท้องถิ่น (พ.ศ. 2561- 2565) เทศบาลเมืองสระแก้ว ฉบับนี้ จะได้นำไปเป็นกรอบในการจัดทำงบประมาณรายจ่ายประจำปี งบประมาณรายจ่ายเพิ่มเติม และงบประมาณจากเงินสะสมในช่วงของแผนนั้น รวมทั้งวางแนวทางเพื่อให้มีการปฏิบัติให้บรรลุวัตถุประสงค์ตามโครงการพัฒนาที่กำหนดไว้ในแผนพัฒนาท้องถิ่น และตอบสนองความต้องการของประชาชนในเขตเทศบาลเมืองสระแก้วได้อย่างมีประสิทธิภาพ และประสิทธิผลต่อไป

งานวิเคราะห์นโยบายและแผน

ฝ่ายแผนงานและงบประมาณ

กองวิชาการและแผนงาน เทศบาลเมืองสระแก้ว

14 มิถุนายน 2562

# สารบัญ

เรื่อง	หน้า
<b>ส่วนที่ 1 สภาพทั่วไปและข้อมูลพื้นฐาน</b>	
1. ด้านกายภาพ	1
2. ด้านการเมือง/การปกครอง	5
3. ประชากร	7
4. สภาพทางสังคม	7
5. ระบบบริการพื้นฐาน	9
6. ระบบเศรษฐกิจ	17
7. เศรษฐกิจพอเพียงท้องถิ่น (ด้านการเกษตรและแหล่งน้ำ)	21
8. ศาสนา ประเพณี วัฒนธรรม	23
9. ทรัพยากรธรรมชาติ	24
10. ส่วนราชการของเทศบาลเมืองสระแก้ว	24
<b>ส่วนที่ 2 ยุทธศาสตร์องค์ปกครองส่วนท้องถิ่น</b>	
1. ความสัมพันธ์ระหว่างแผนพัฒนาระดับมหภาค	25
2. ยุทธศาสตร์ขององค์การปกครองส่วนท้องถิ่น	40
3. การวิเคราะห์เพื่อพัฒนาท้องถิ่น	52
<b>ส่วนที่ 3 การนำแผนพัฒนาท้องถิ่นสู่ปฏิบัติการปฏิบัติ</b>	
1. ยุทธศาสตร์การพัฒนาและแผนงาน	69
2. บัญชีสรุปโครงการพัฒนา แผนพัฒนาท้องถิ่น (พ.ศ.2561-2565) เทศบาลเมืองสระแก้ว (แบบ ผ.01)	70
บัญชีโครงการพัฒนาท้องถิ่น (ผ.02)	
- ยุทธศาสตร์ที่ 1 ด้านบริหารและการจัดการ	72
- ยุทธศาสตร์ที่ 2 ด้านการศึกษา	91
- ยุทธศาสตร์ที่ 3 ด้านสาธารณสุขและสิ่งแวดล้อม	117
- ยุทธศาสตร์ที่ 4 ด้านโครงสร้างพื้นฐาน	130
- ยุทธศาสตร์ที่ 5 ด้านพัฒนาการส่งเสริมคุณภาพชีวิต สังคมและชุมชน	226
- ยุทธศาสตร์ที่ 6 ด้านสังคมและการมีส่วนร่วมของประชาชน	229

/สารบัญ (ต่อ)...

## สารบัญ (ต่อ)

เรื่อง	หน้า
<b>ส่วนที่ 3 การนำแผนพัฒนาท้องถิ่นสู่ปฏิบัติการปฏิบัติ (ต่อ)</b>	
3. บัญชีสรุปโครงการพัฒนา แผนพัฒนาท้องถิ่น (พ.ศ.2561-2565) เทศบาลเมืองสระแก้ว (แบบ ผ.01)	242
บัญชีโครงการที่เกี่วข้องกับภาพขององค์กรปกครองส่วนท้องถิ่น (แบบ ผ.02/1)	
- ยุทธศาสตร์ที่ 2 ด้านการศึกษา	244
- ยุทธศาสตร์ที่ 3 ด้านสาธารณสุขและสิ่งแวดล้อม	247
- ยุทธศาสตร์ที่ 4 ด้านโครงสร้างพื้นฐาน	248
4. บัญชีครุภัณฑ์ (แบบ ผ.03)	255
<b>ส่วนที่ 4 การติดตามและประเมินผลสรุปผล</b>	
1. การติดตามและประเมินผลยุทธศาสตร์และโครงการ	345
2. สรุปผลการพัฒนาท้องถิ่นในภาพรวม	352
3. ข้อเสนอแนะในการจัดทำแผนพัฒนาท้องถิ่นในอนาคต	356
4. แนวทางการพิจารณาการติดตามและประเมินผลยุทธศาสตร์เพื่อความสอดคล้อง แผนพัฒนาท้องถิ่นขององค์กรปกครองส่วนท้องถิ่น	359
<b>ภาคผนวก</b>	
- บัญชีโครงการพัฒนาท้องถิ่น (ผ.02) ยุทธศาสตร์ที่ 1 ด้านบริหารและการจัดการ	368
- บัญชีโครงการพัฒนาท้องถิ่น (ผ.02) ยุทธศาสตร์ที่ 3 ด้านสาธารณสุขและสิ่งแวดล้อม	371
- บัญชีโครงการพัฒนาท้องถิ่น (ผ.02) ยุทธศาสตร์ที่ 5 ด้านพัฒนาการส่งเสริมคุณภาพชีวิตฯ	381
- บัญชีโครงการพัฒนาท้องถิ่น (ผ.02) สถานธนานุบาลเทศบาลเมืองสระแก้ว	383
- บัญชีครุภัณฑ์ (ผ.03) สถานธนานุบาลเทศบาลเมืองสระแก้ว	384

# ส่วนที่ 1

## สภาพทั่วไปและข้อมูลพื้นฐาน

\*\*\*\*\*

### 1. ด้านกายภาพ

#### 1.1 ที่ตั้งของเทศบาลเมืองสระแก้ว (ประวัติความเป็นมา)

สระน้ำโบราณ 2 สระ ในเขตพื้นที่อำเภอเมืองสระแก้ว ซึ่งสันนิษฐานว่าเกิดขึ้นในสมัยกรุงธนบุรี ประมาณปี พ.ศ. 2324 อันมีความสำคัญเมื่อพระบาทสมเด็จพระพุทธยอดฟ้าจุฬาโลกมหาราช ครั้นยังทรงเป็นสมเด็จพระยามหากษัตริย์ศึกยกทัพไปตีประเทศเขมร ได้แวะพักกองทัพที่บริเวณสระน้ำทั้งสองแห่งนี้ จนได้รับการขนานนามว่า “สระแก้ว สระขวัญ” และได้นำน้ำจากสระทั้งสองแห่งนี้ใช้ในการประกอบพิธีถือน้ำพิพัฒน์สัตยา โดยถือว่าเป็นน้ำบริสุทธิ์

ในอดีต สระแก้วมีฐานะเป็นตำบล ซึ่งทางราชการได้ตั้งเป็นด่านตรวจคนและสินค้า เข้า-ออก โดยมีข้าราชการตำแหน่งนายกองทำหน้าที่เป็นนายด่าน จนถึงปี พ.ศ. 2452 ทางราชการจึงได้ยกฐานะขึ้นเป็นกิ่งอำเภอ ชื่อว่า “กิ่งอำเภอสระแก้ว” ขึ้นอยู่ในการปกครองของอำเภอกบินทร์บุรี ต่อมาเมื่อวันที่ 23 กรกฎาคม 2501 ได้มีพระราชกฤษฎีกายกฐานะขึ้นเป็นอำเภอชื่อว่า “อำเภอสระแก้ว” ขึ้นอยู่ในการปกครองของจังหวัดปราจีนบุรี และเมื่อวันที่ 1 ธันวาคม 2536 ได้มีพระราชบัญญัติจัดตั้งจังหวัดสระแก้วขึ้น ประกาศในราชกิจจานุเบกษา ฉบับพิเศษ เล่มที่ 110 ตอนที่ 125 ลงวันที่ 2 กันยายน 2536 โดยเป็นจังหวัดลำดับที่ 74 ของประเทศไทย

ด้วยเหตุนี้ สุขาภิบาลสระแก้วจึงได้รับการยกฐานะขึ้นเป็นเทศบาลเมืองสระแก้ว โดยขยายรากฐานแห่งงานพัฒนาสู่เทศบาลเมือง ตามพระราชกฤษฎีกาจัดตั้งเทศบาลเมืองสระแก้ว จังหวัดสระแก้ว พ.ศ. 2537 และประกาศในราชกิจจานุเบกษา เล่มที่ 111 ตอนที่ 54 ลงวันที่ 7 ธันวาคม 2537 อันมีผลบังคับใช้ตั้งแต่วันที่ 7 มกราคม 2538 และจากอดีตจวบจนกระทั่งปัจจุบันกาลเวลาได้เป็นตัวส่งเสริมประสบการณ์ จนกลายเป็นความพร้อมของเทศบาลเมืองสระแก้วในการเดินทางพัฒนาบ้านเมืองอย่างสุดกำลังความสามารถ

### คำขวัญของเทศบาลเมืองสระแก้ว

“ ศาลเจ้าพ่อสระแก้วศักดิ์สิทธิ์ เรื่องฤทธิ์หลวงพ่อทอง ถิ่นเรื่องรองสระแก้ว-สระขวัญ  
ปูชนียสถานศาลหลักเมือง ”

เทศบาลเมืองสระแก้ว ได้รับการจัดตั้งด้วยการยกฐานะจากสุขาภิบาลสระแก้ว ตามพระราชกฤษฎีกาจัดตั้งเทศบาลเมืองสระแก้ว จังหวัดสระแก้ว พ.ศ. 2537 โดยประกาศในราชกิจจานุเบกษา เล่มที่ 111 ตอนที่ 54 ก. ลงวันที่ 8 ธันวาคม 2537 และมีผลบังคับใช้ตั้งแต่วันที่ 7 มกราคม 2538 เป็นต้นไป

ดวงตราของเทศบาลเมืองสระแก้ว



ความหมายและสัญลักษณ์ของดวงอาทิตย์ขึ้นจากขอบน้ำ หมายความว่าถึงจังหวัดสระแก้วเป็นจังหวัดชายแดนติดต่อกับประเทศกัมพูชาด้านทิศตะวันออก หรือที่เรียกว่า “ ชายแดนเบ็องบูรพา ” และในเขตเทศบาลเมืองสระแก้วมีสระน้ำศักดิ์สิทธิ์มีความสำคัญทางประวัติศาสตร์ ชื่อว่า สระแก้ว-สระขวัญ ดังนั้น จึงกำหนดให้ดวงตราของเทศบาลเมืองสระแก้ว มีภาพสัญลักษณ์เป็นดวงอาทิตย์ขึ้นจากขอบน้ำ

## 1.2 ลักษณะภูมิประเทศ

เทศบาลเมืองสระแก้ว ตั้งอยู่สูงจากระดับน้ำทะเลปานกลางเฉลี่ยประมาณ 36.371 เมตร (บริเวณวัดสระแก้ว พระอารามหลวง ตำบลสระแก้ว อำเภอเมืองสระแก้ว) ลักษณะโดยทั่วไป บริเวณทิศ

ตะวันออกและทิศใต้ของจังหวัดเป็นที่ราบสูง คล้ายกับพื้นที่ราบสูงทางภาคตะวันออกเฉียงเหนือของประเทศไทย สภาพพื้นที่ดังกล่าวเหมาะต่อการปลูกพืชไร่ ยกเว้นบริเวณรอยตะเข็บติดต่อกับประเทศกัมพูชา ซึ่งเป็นบริเวณป่าที่มีเทือกเขากั้นพรมแดน และพื้นที่ในเขตอำเภอวัฒนานคร ซึ่งมีลักษณะเป็นสันกั้นน้ำ โดยทิศตะวันตกจะไหลลงสู่อำเภอเมืองสระแก้ว ส่วนทางทิศตะวันออกน้ำจะไหลลาดสู่อำเภออรัญประเทศและประเทศกัมพูชาทั้งหมด

ลักษณะพื้นที่โดยรวมของเทศบาลเมืองสระแก้ว เป็นที่ราบทางตอนใต้ติดกับคลองพระสะทึง เป็นแหล่งน้ำสำคัญไหลไปทางทิศตะวันตก ไปบรรจบกับแควหนุมานในเขตพื้นที่อำเภอทับนูนบุรี จังหวัดปราจีนบุรี เป็นแม่น้ำปราจีนบุรี ส่วนบริเวณตอนบนของเทศบาลเมืองสระแก้ว เป็นพื้นที่ราบซึ่งส่วนใหญ่เกิดจากการบุกรุกแผ้วถางป่าเพื่อการเกษตร ทำให้เกิดสภาพป่าเสื่อมโทรม พื้นที่ส่วนใหญ่จะเพาะปลูกข้าว

### อาณาเขต

**เทศบาลเมืองสระแก้ว มีเขตติดต่อดังนี้**

ทิศเหนือ	ติดต่อกับ องค์การบริหารส่วนตำบลหนองบอน
ทิศใต้	ติดต่อกับ องค์การบริหารส่วนตำบลสระขวัญ
ทิศตะวันออก	ติดต่อกับ องค์การบริหารส่วนตำบลสระแก้ว
ทิศตะวันตก	ติดต่อกับ องค์การบริหารส่วนตำบลศาลาลำดวน

(พื้นที่ความรับผิดชอบรวม 28 ตารางกิโลเมตร จำนวน 17,500 ไร่)

### พิกัดที่ตั้ง

- เส้นรุ้ง (ละติจูด Latitude) ที่ 13.820741
- เส้นแวง (ลองจิจูด Longitude) ที่ 102.058838

**ที่ตั้ง** ถนนเทศบาล 2 ตำบลสระแก้ว อำเภอเมืองสระแก้ว จังหวัดสระแก้ว 27000

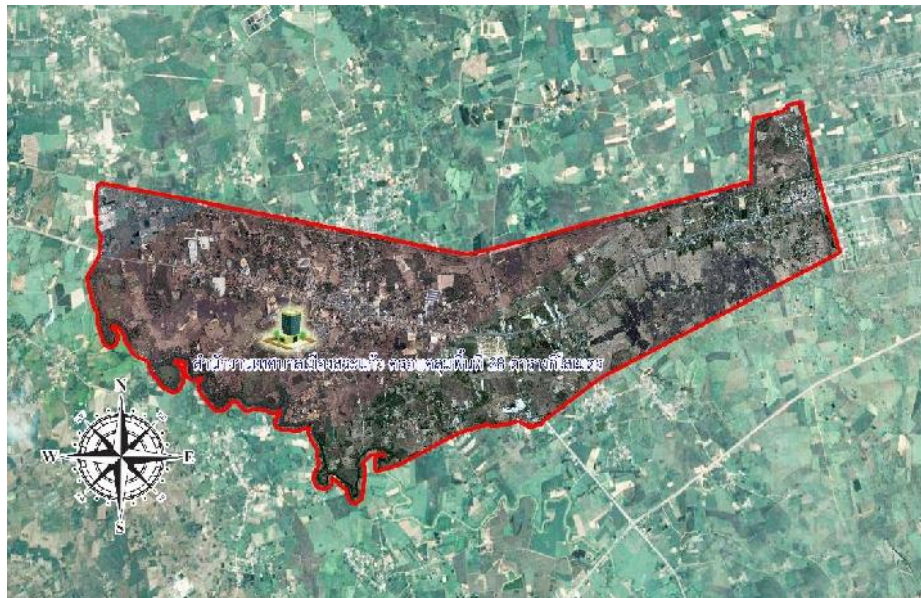

### 1.3 ลักษณะภูมิอากาศ

เทศบาลเมืองสระแก้ว มีลักษณะภูมิอากาศโดยทั่วไปของจังหวัดจะมีอากาศร้อนจัดในฤดูร้อนและค่อนข้างหนาวในฤดูหนาว โดยปกติฤดูฝนยาวนานถึง 6 เดือน ในปี 2562 อุณหภูมิเฉลี่ยสูงสุด 38.3 องศาเซลเซียส เฉลี่ยต่ำสุด 15.6 องศาเซลเซียส มีฝนตกตลอดทั้งปี 144 วัน ปริมาณน้ำฝนวัด 1,762.2 มิลลิเมตร ได้แบ่งได้เป็น 3 ฤดู คือ

ฤดูร้อน	เริ่มประมาณเดือนกุมภาพันธ์ ถึงเดือนเมษายน
ฤดูฝน	เริ่มประมาณเดือนพฤษภาคม ถึงเดือนตุลาคม
ฤดูหนาว	เริ่มประมาณเดือนพฤศจิกายน ถึงเดือนมกราคม

ข้อมูล: สำนักงานสถิติจังหวัดสระแก้ว (รายงานสถิติจังหวัดสระแก้ว พ.ศ.2562)

### 1.4 ลักษณะของอาชีพ

ในเขตเทศบาลมีพื้นที่ทั้งหมด รวมประมาณ 28 ตารางกิโลเมตร เมื่อแยกเป็นการใช้ประโยชน์แล้ว สามารถแสดงได้ดังตาราง ดังนี้

ลักษณะการใช้ประโยชน์	ร้อยละ
เกษตรกรรม	40
ที่อยู่อาศัย	22
พาณิชยกรรม	11
อุตสาหกรรม	4
สถานที่ราชการ	5
ที่สาธารณประโยชน์	5
อื่น ๆ	13

ข้อมูล : งานแผนที่ภาษีและทะเบียนทรัพย์สิน กองคลัง เทศบาลเมืองสระแก้ว

### 1.5 ลักษณะของแหล่งน้ำ

#### (1) แหล่งน้ำ

1) หนอง บึง จำนวน 1 แห่ง ได้แก่ สระแก้ว-สระขวัญ คิดเป็นพื้นที่กักเก็บน้ำประมาณ 400,000 ลูกบาศก์เมตร

2) คลอง ลำธาร ห้วย จำนวน 2 แห่ง ได้แก่ คลองพระสะทึง และคลองนางชิง

#### (2) การระบายน้ำ

1) พื้นที่น้ำท่วมถึง คิดเป็นร้อยละ 0.05 ของพื้นที่ทั้งหมด

2) ระยะเวลาเฉลี่ยที่น้ำท่วมขังนานที่สุด.....- .....วัน

3) เครื่องสูบน้ำ 6 เครื่อง

เครื่องที่ 1 เส้นผ่าศูนย์กลาง ท่อดูด 3 นิ้ว ท่อส่งน้ำออก 3 นิ้ว 1 ทาง

เครื่องที่ 2 เส้นผ่าศูนย์กลาง ท่อดูด 3 นิ้ว ท่อส่งน้ำออก 2.5 นิ้ว 2 ทาง

เครื่องที่ 3 เส้นผ่าศูนย์กลาง ท่อดูด 6 นิ้ว ท่อส่งน้ำออก 6 นิ้ว 1 ทาง

เครื่องที่ 4 เส้นผ่าศูนย์กลาง ท่อดูด 6 นิ้ว ท่อส่งน้ำออก 6 นิ้ว 1 ทาง



เครื่องที่ 5 เส้นผ่าศูนย์กลาง ท่อดูด 3 นิ้ว ท่อส่งน้ำออก 2.5 นิ้ว 2 ทาง  
 เครื่องที่ 6 เส้นผ่าศูนย์กลาง ท่อดูด 3 นิ้ว ท่อส่งน้ำออก 2.5 นิ้ว 2 ทาง

### 1.6 ลักษณะของไม้และป่าไม้

ลักษณะพื้นที่โดยรวมของเทศบาลเมืองสระแก้ว เป็นที่ราบทางตอนใต้ติดกับคลองพระสะทึง เป็นแหล่งน้ำสำคัญไหลไปทางทิศตะวันตก ไปบรรจบกับแควหนุมาน ในเขตพื้นที่อำเภอทับปด บึงบุรี จังหวัดปราจีนบุรีเป็นแม่น้ำปราจีนบุรี ส่วนบริเวณตอนบนของเทศบาลเมืองสระแก้ว เป็นพื้นที่ราบซึ่งส่วนใหญ่เกิดจากการบุกรุกแผ้วถางป่าเพื่อการเกษตร ทำให้เกิดสภาพป่าเสื่อมโทรม พื้นที่ส่วนใหญ่จะเพาะปลูกข้าว

## 2. ด้านการเมือง/การปกครอง

### 2.1 เขตการปกครอง

เขตการปกครองเทศบาลเมืองสระแก้ว ได้แบ่งออกเป็น 21 ชุมชนเมืองย่อย ดังนี้

ชุมชนเมืองย่อยที่ 1	บ้านคำเจริญ
ชุมชนเมืองย่อยที่ 2	บ้านหนองนกเขา-พี.ที.ที.
ชุมชนเมืองย่อยที่ 3	บ้านหนองนกเขาฝั่งซ้าย
ชุมชนเมืองย่อยที่ 4	บ้านใหม่คลองปูน
ชุมชนเมืองย่อยที่ 5	บ้านเนินสมบุรณ์
ชุมชนเมืองย่อยที่ 6	บ้านชาติเจริญ
ชุมชนเมืองย่อยที่ 7	ศูนย์การค้าสระแก้วทองเมือง
ชุมชนเมืองย่อยที่ 8	บ้านเนินรัตนะ 1 เนินกลอย
ชุมชนเมืองย่อยที่ 9	บ้านหลังสุขศาลา
ชุมชนเมืองย่อยที่ 10	บ้านเนินรัตนะ 2 หลังวัด
ชุมชนเมืองย่อยที่ 11	สระแก้ว-สระขวัญ 1
ชุมชนเมืองย่อยที่ 12	บ้านคลองจาน
ชุมชนเมืองย่อยที่ 13	บ้านโคกกำนัน
ชุมชนเมืองย่อยที่ 14	บ้านลัดกะสัง
ชุมชนเมืองย่อยที่ 15	บ้านหนองเสม็ดเหนือ
ชุมชนเมืองย่อยที่ 16	ตลาดสระแก้ว
ชุมชนเมืองย่อยที่ 17	บ้านคลองนางชิง
ชุมชนเมืองย่อยที่ 18	เฉลิมพระเกียรติ ร.9
ชุมชนเมืองย่อยที่ 19	บ้านเอื้ออาทร
ชุมชนเมืองย่อยที่ 20	สระแก้ว-สระขวัญ 2
ชุมชนเมืองย่อยที่ 21	บ้านหนองกะพ้อ

## 2.2 การเลือกตั้ง

เทศบาลเมืองสระแก้วเป็นองค์กรปกครองส่วนท้องถิ่น ที่ได้จำลองรูปแบบการปกครองในระดับชาติมา กล่าวคือ ประกอบด้วยสภาเทศบาล มีสมาชิกสภาเทศบาลที่มาจากการเลือกตั้งของประชาชนโดยตรง จำนวน 18 คน และนายกเทศมนตรี จำนวน 1 คน และรองนายกเทศมนตรี จำนวน 3 คน ดังนี้

- |                             |                                       |
|-----------------------------|---------------------------------------|
| 1. นายตระกูล สุขกุล         | นายกเทศมนตรีเมืองสระแก้ว (คนปัจจุบัน) |
| 2. นายสมโภชน์ ลิ้มถาวรฤทธิ์ | รองนายกเทศมนตรีเมืองสระแก้ว คนที่ 1   |
| 3. นายสุรพงษ์ เทียมเพชร     | รองนายกเทศมนตรีเมืองสระแก้ว คนที่ 2   |
| 4. นายชัยรัตน์ บุญช่วย      | รองนายกเทศมนตรีเมืองสระแก้ว คนที่ 3   |
| 5. นายอภิชา ปังอักษร        | เลขานุการนายกเทศมนตรีเมืองสระแก้ว     |
| 6. นายรัตนากร ช่างรบ        | ที่ปรึกษานายกเทศมนตรีเมืองสระแก้ว     |
| 7. นางพึงใจ สุวรรณะ         | ที่ปรึกษานายกเทศมนตรีเมืองสระแก้ว     |

สมาชิกสภาเทศบาลเมืองสระแก้วมาจากการเลือกตั้งของประชาชนโดยตรง จำนวน 17 คน แบ่งออกเป็น 3 เขต ดังนี้

### สมาชิกสภาเทศบาลเมืองสระแก้ว (เขต 1)

- |                            |                                |
|----------------------------|--------------------------------|
| 1. นายสังัด อัจฉรินทร์     | สมาชิกสภาเทศบาลเมืองสระแก้ว    |
| 2. นายวิเชียร ก้องกังวาลย์ | สมาชิกสภาเทศบาลเมืองสระแก้ว    |
| 3. นายสมาน นิกถึง          | ประธานสภาเทศบาลเมืองสระแก้ว    |
| 4. นายประดิษฐ์ชัย ทุคำมี   | รองประธานสภาเทศบาลเมืองสระแก้ว |
| 5. นางรัตนพร นุชขงค์       | สมาชิกสภาเทศบาลเมืองสระแก้ว    |
| 6. นางสาวพิมพ์กมล กงแก้ว   | สมาชิกสภาเทศบาลเมืองสระแก้ว    |

### สมาชิกสภาเทศบาลเมืองสระแก้ว (เขต 2)

- |                              |                             |
|------------------------------|-----------------------------|
| 7. นายนพดล จัดพล             | สมาชิกสภาเทศบาลเมืองสระแก้ว |
| 8. นายบรรเจิด สุรินทร์ศักดิ์ | สมาชิกสภาเทศบาลเมืองสระแก้ว |
| 9. นายสถาพร ศรีเพ็ญไทย       | สมาชิกสภาเทศบาลเมืองสระแก้ว |
| 10. นางสงวน ภูพาน            | สมาชิกสภาเทศบาลเมืองสระแก้ว |
| 11. นางสาวพรรณวิภา โสภา      | สมาชิกสภาเทศบาลเมืองสระแก้ว |
| 12. นายกอบชัย เคลือบคล้าย    | สมาชิกสภาเทศบาลเมืองสระแก้ว |

### สมาชิกสภาเทศบาลเมืองสระแก้ว (เขต 3)

- |                               |                             |
|-------------------------------|-----------------------------|
| 13. นายสายยนต์ ขำสุขเลิศ      | สมาชิกสภาเทศบาลเมืองสระแก้ว |
| 14. นายสมศักดิ์ คงพิกุล       | สมาชิกสภาเทศบาลเมืองสระแก้ว |
| 15. นายสมชาย แมนปิ่น          | สมาชิกสภาเทศบาลเมืองสระแก้ว |
| 16. นายชูชีพ แก้วสุนทร        | สมาชิกสภาเทศบาลเมืองสระแก้ว |
| 17. นางสาวชนิดา ฉัตรรุ่งรังสี | สมาชิกสภาเทศบาลเมืองสระแก้ว |
| 18. นายสรายุทธ บุญปลูก        | สมาชิกสภาเทศบาลเมืองสระแก้ว |

### 3. ประชากร

#### 3.1 ข้อมูลเกี่ยวกับจำนวนประชากร

เทศบาลเมืองสระแก้ว มีประชากร (ข้อมูล ณ เดือนพฤษภาคม 2562) สุทธิในปีงบประมาณ พ.ศ. 2561 รวมทั้งสิ้น 18,070 คน แยกเป็นชาย 8,738 คน หญิง 9,332 คน จำนวนผู้มีสิทธิเลือกตั้ง (อายุ 18 ปีขึ้นไป) รวม 14,093 คน แยกเป็นชาย 6,731 คน หญิง 7,362 คน ความหนาแน่นของประชากร 645.35 คน ต่อตารางกิโลเมตร พื้นที่ความรับผิดชอบรวม 28 ตารางกิโลเมตร

#### 3.2 ช่วงอายุและจำนวนประชากร

อายุ (ปี)	2559		2560		2561	
	เพศชาย	เพศหญิง	เพศชาย	เพศหญิง	เพศชาย	เพศหญิง
น้อยกว่า 1 ปี	154	140	158	133	152	147
1-6 ปี	656	639	647	606	676	593
7-12 ปี	694	660	696	666	681	657
13-17 ปี	601	613	595	597	597	573
18-60 ปี	5,438	5,947	5,497	5,917	5,450	5,957
60 ปี ขึ้นไป	1,293	1,389	1,121	1,317	1,182	1,405
<b>รวม</b>	<b>8,836</b>	<b>9,388</b>	<b>8,714</b>	<b>9,236</b>	<b>8,738</b>	<b>9,332</b>
<b>รวมทั้งหมด (คน)</b>	<b>18,224</b>		<b>17,950</b>		<b>18,070</b>	

ข้อมูล : งานทะเบียนราษฎร สำนักงานปลัดเทศบาลเมืองสระแก้ว (ข้อมูล ณ เดือนพฤษภาคม 2562)

### 4. สภาพทางสังคม

#### 4.1 การศึกษา

##### โรงเรียนสังกัดเทศบาลเมืองสระแก้ว จำนวน 2 แห่ง

- (1) โรงเรียนเทศบาล 1 (หนองกะพ้ออนุสรณ์)
- (2) โรงเรียนเทศบาล 2 (บ้านลัดกะสัง)

##### ศูนย์พัฒนาเด็กเล็กในสังกัดเทศบาลเมืองสระแก้ว จำนวน 4 แห่ง

- (1) ศูนย์พัฒนาเด็กเล็กเทศบาลเมืองสระแก้ว ศูนย์ที่ 1 (บ้านหนองนกเขา)
- (2) ศูนย์พัฒนาเด็กเล็กเทศบาลเมืองสระแก้ว ศูนย์ที่ 2 (บ้านลัดกะสัง)
- (3) ศูนย์พัฒนาเด็กเล็กเทศบาลเมืองสระแก้ว ศูนย์ที่ 3 (บ้านหนองกะพ้อ)
- (4) ศูนย์พัฒนาเด็กเล็กเทศบาลเมืองสระแก้ว ศูนย์ที่ 4 (ตลาดสระแก้ว)

##### โรงเรียนที่อยู่ในเขตเทศบาลเมืองสระแก้ว

1. โรงเรียนสระแก้ว
2. โรงเรียนอนุบาลวัดสระแก้ว
3. โรงเรียนอนุบาลเมืองสระแก้ว
4. โรงเรียนอนุบาลบ้านจันทร์
5. โรงเรียนคาราสุมุทรา สระแก้ว
6. โรงเรียนชุมชนพัฒนา



**สถานพยาบาล จำแนกตามประเภทในเขตอำเภอเมืองสระแก้ว มีดังนี้**

- โรงพยาบาลรัฐบาล	จำนวน	1	แห่ง
- โรงพยาบาลเอกชน	จำนวน	-	แห่ง
- โรงพยาบาลส่งเสริมสุขภาพตำบล	จำนวน	21	แห่ง
- คลินิกทุกประเภท	จำนวน	33	แห่ง

**เจ้าหน้าที่ทางการแพทย์ ในเขตอำเภอเมืองสระแก้ว มีดังนี้**

- แพทย์	จำนวน	39	คน
- ทันตแพทย์	จำนวน	11	คน
- เภสัชกร	จำนวน	25	คน
- พยาบาล	จำนวน	376	คน

**ประชากรต่อเจ้าหน้าที่ทางการแพทย์ 1 คน มีดังนี้**

- แพทย์	จำนวน	3,447	คน
- ทันตแพทย์	จำนวน	18,383	คน
- เภสัชกร	จำนวน	6,894	คน
- พยาบาล	จำนวน	447	คน

ข้อมูล : สำนักงานสาธารณสุขจังหวัดสระแก้ว (รายงานสถิติจังหวัดสระแก้ว พ.ศ. 2559)

**4.3 การสังคมสงเคราะห์**

**ข้อมูลด้านสวัสดิการสังคมของเทศบาลเมืองสระแก้ว**

- จำนวนประชากรที่พิการ หรือทุพพลภาพทั้งหมด	จำนวน	357	คน
- จำนวนประชากรที่พิการ หรือทุพพลภาพที่ได้รับความช่วยเหลือ	จำนวน	357	คน
- จำนวนผู้สูงอายุที่ขอความช่วยเหลือ	จำนวน	1,972	คน
- จำนวนผู้สูงอายุที่ได้รับความช่วยเหลือ	จำนวน	1,972	คน
- จำนวนประชากรที่เป็นโรคเอดส์และได้รับการช่วยเหลือ	จำนวน	20	คน

ข้อมูล : กองสวัสดิการและสังคม เทศบาลเมืองสระแก้ว (พฤษภาคม 2562)

**5. ระบบบริการพื้นฐาน**

**5.1 การคมนาคมขนส่ง**

ข้อมูลถนนภายในเขตเทศบาลเมืองสระแก้ว มีจำนวน 52 สาย แยกเป็น

(1) ถนนคอนกรีต (คสล.)	จำนวน	194	สาย
รวมระยะทางยาวทั้งหมด		63,545	เมตร
(2) ถนนแอสฟัลท์ติก	จำนวน	45	สาย
รวมระยะทางยาวทั้งหมด		27,422	เมตร
(3) ถนนลูกรัง	จำนวน	37	สาย
รวมระยะทางยาวทั้งหมด		7,392	เมตร

(รวมความยาวผิวจราจรทั้งสิ้น 98,359 เมตร)

## 5. ระบบบริการพื้นฐาน

## 5.1 การคมนาคมขนส่ง

ข้อมูลถนนภายในเขตเทศบาลเมืองสระแก้ว มี จำนวน 52 สาย แยกเป็น

- (1) ถนนคอนกรีต (คสล.) จำนวน 30 สาย  
 (2) ถนนแอสฟัลต์ติก จำนวน 22 สาย

## ถนนภายในเขตเทศบาลเมืองสระแก้ว

ลำดับ ที่	ชื่อถนน	ประเภท	กว้าง (เมตร)	ยาว (เมตร)	ท่อ ระบายน้ำ	ไฟฟ้า สาธารณะ	ทางเดิน ทางเท้า	หมายเหตุ
1	ถนนเทศบาล 1 (บ้านหนองเสม็ดเหนือ) – สุดซอย	คสล.	5.00	1,300.00	มี(บางส่วน)	มี	ไม่มี	
	- ซอย 2 (ซอยข้างโกดังเม่งฮวด)	คสล.	4.00	695.00	ไม่มี	มี	ไม่มี	
	- ซอย 4 (บ้านอาจารย์สมชาย)	คสล.	4.00	80.00	ไม่มี	มี	ไม่มี	
	- ซอย 6 (บ้านผอ.สันติ)	คสล.	4.00	200.00	ไม่มี	มี	ไม่มี	
	- ซอย 8 (บ้านประธานจ้อย)	คสล.	4.00	90.00	ไม่มี	มี	ไม่มี	
	- ซอย 8/1 (ซอยศาลากลางบ้าน)	คสล.	4.00	125.00	มี	มี	ไม่มี	
2		แอสฟัลต์ติก	6.00	1,650.00	ไม่มี	มี	ไม่มี	
	ถนนเทศบาล 2/1 (บ้านลัดกะสัง) ตอน 2	คสล.	4.00	385.00	ไม่มี	มี	ไม่มี	
	- ซอย 2 (หลัง ร.ร. บ้านลัดกะสัง)	ดินลูกรัง	4.00	235.00	ไม่มี	มี	ไม่มี	
	- ซอย 4 (แยกขววจรดคลองพระสะทึง)	แอสฟัลต์ติก	5.00	720.00	ไม่มี	มี	ไม่มี	
	- ซอย 6 (ทางเข้าสะพาน สู้ลำน้ำกงสังข์)	คสล.	4.00	330.00	ไม่มี	มี	ไม่มี	
	- ซอย 8 (ทางเข้าสะพาน สู้ลำน้ำกงสังข์)	คสล.	4.00	175.00	ไม่มี	มี	ไม่มี	
	ถนนแยกสุวรรณนคร (ตรงข้ามศูนย์โตโยต้า)	คสล.	4.00	110.00	ไม่มี	มี	ไม่มี	
	ถนนแยกสุวรรณนคร (ข้างร้านจำหน่ายข้าว)	คสล.	4.00	60.00	มี	มี	ไม่มี	
3	ถนนเทศบาล 3 (โคกกำนัน) ตอน 1	แอสฟัลต์ติก	6.00	1,000.00	ไม่มี	มี	ไม่มี	
	ถนนเทศบาล 3 (โคกกำนัน) ตอน 2	คสล.	4.00	650.00	ไม่มี	มี	ไม่มี	
	- ซอย 1 (ศาลากลางบ้าน)	คสล.	4.00	250.00	ไม่มี	มี	ไม่มี	
	- ซอย 2 (ซอยบ้านลุงอินทร์)	คสล.	4.00	200.00	ไม่มี	มี	ไม่มี	
	- ซอย 3 (หลังโรงสีเม่งฮวด)	คสล.	4.00	105.00	มี	มี	ไม่มี	
	- ซอย 4 (บ้านไฟฟ้า)	คสล.	4.00	70.00	มี	มี	ไม่มี	
4	ถนนเทศบาล 2 (ข้างโรงเรียนมัธยมสระแก้ว)	แอสฟัลต์ติก	7.00	1,925.00	ไม่มี	มี	ไม่มี	
	- ซอย 1 (ซอยโรงแรมอาเซียบลูม)	คสล.	5.00	575.00	ไม่มี	มี	ไม่มี	
	- ซอย 2 (ซอยทางเข้าหลังโรงเรียนมัธยมสระแก้ว)	แอสฟัลต์ติก	5.00	100.00	ไม่มี	มี	ไม่มี	
	- ซอย 3	คสล.	4.00	200.00	ไม่มี	มี	ไม่มี	
	- ซอย 4	คสล.	5.00	100.00	ไม่มี	มี	ไม่มี	
	- ซอย 5	คสล.	4.00	575.00	ไม่มี	มี	ไม่มี	
	- ซอย 6	คสล.	4.00	110.00	ไม่มี	มี	ไม่มี	
	- ซอย 7 (ซอยตรงข้ามต้นโพธิ์)	คสล.	3.00	45.00	ไม่มี	มี	ไม่มี	
	- ซอย 8 (ซอยบ้านรองโกชน)	คสล.	4.00	90.00	ไม่มี	มี	ไม่มี	
	- ซอย 9 (ซอยตรงข้ามบ้าน สท.ชีพ)	คสล.	4.00	575.00	ไม่มี	มี	ไม่มี	
	- ซอย 9/1 (ซอยบ้านที่พงษ์ป้องกัน)	คสล.	5.00	67.00	ไม่มี	มี	ไม่มี	
	- ซอย 9/2 (ซอยหลังบ้านที่เสม)	ดินลูกรัง	4.00	90.00	ไม่มี	มี	ไม่มี	
	- ซอย 10	คสล.	4.00	50.00	ไม่มี	มี	ไม่มี	
	- ซอย 12 (ซอยอนุบาลบ้านจันทร์)	แอสฟัลต์ติก	5.00	300.00	ไม่มี	มี	ไม่มี	
	- ซอย 14 (ซอยข้างบ้าน สท.ชีพ)	คสล.	4.00	60.00	ไม่มี	มี	ไม่มี	
	- ซอย 16 (ซอยศาลากลางบ้านชุมชนที่ 20)	คสล.	4.00	575.00	ไม่มี	มี	ไม่มี	

ลำดับ ที่	ชื่อถนน	ประเภท	กว้าง (เมตร)	ยาว (เมตร)	ท่อ ระบายน้ำ	ไฟฟ้า สาธารณะ	ทางเดิน ทางเท้า	หมายเหตุ
5	ถนนเทศบาล 5 (ซอยข้างโตโยต้า)	แอสฟัลต์ติก	5.00	350.00	ไม่มี	มี	ไม่มี	
6	แยกถนนเทศบาล 4 (เชื่อมถนนหลังป้อมเอสซี)	แอสฟัลต์ติก	4.00	135.00	มี	มี	ไม่มี	
	- ซอย 1 (เชื่อมหลังป้อมเอสซี)	ดินลูกรัง	4.00	135.00	ไม่มี	มี	ไม่มี	
7	ถนนเทศบาล 7 (คลองจวน)	คสล.	6.00	1,100.00	ไม่มี	มี	ไม่มี	
	- ซอย 1 (เส้นหลัง บขส.)	คสล.	4.00	800.00	ไม่มี	มี	ไม่มี	
	- ซอย 2 (บ้าน สท. สมชาย)	คสล.	4.00	450.00	ไม่มี	มี	ไม่มี	
	- ซอย 3 (บ้านป่าแดง)	คสล.	3.00	275.00	ไม่มี	มี	ไม่มี	
	- ซอย 5 (ตรงข้ามบ้านรองพงษ์)	ดินลูกรัง	5.00	250.00	ไม่มี	มี	ไม่มี	
	- ซอย 7 (บ้านประธานแมว)	คสล.	4.00	380.00	มี	มี	ไม่มี	
8	ถนนเทศบาล 6 (ซอยโรงเลื่อย)	แอสฟัลต์ติก	6.00	1,650.00	มี(บางส่วน)	มี	ไม่มี	
	- ซอย 1 (ทางเข้าเทศบาล)	แอสฟัลต์ติก	6.00	535.00	มี(บางส่วน)	มี	ไม่มี	
	- ซอย 1/1 (ซอยข้างโกดังโทเซียง)	ดินลูกรัง	5.00	175.00	มี	มี	ไม่มี	
	- ซอย 2 (ซอยหลังโรงเรียนอนุบาลวัดสระแก้ว)	แอสฟัลต์ติก	4.00	265.00	มี	มี	ไม่มี	
	- ซอย 3 (ซอยบ้านนายศรีหลังวัด)	แอสฟัลต์ติก	5.00	255.00	มี	มี	ไม่มี	
	- ซอย 3/1 (ซอยหน้าศาลากลางบ้าน)	แอสฟัลต์ติก	4.00	75.00	มี	มี	ไม่มี	
	- ซอย 4 (ซอยแก่งก้วยเดี่ยวเบ็ด)	แอสฟัลต์ติก	4.00	125.00	มี	มี	ไม่มี	
	- ซอย 5 (ซอย บ้าน ผอ.เปี้ยก)	แอสฟัลต์ติก	4.00	45.00	มี	มี	ไม่มี	
	- ซอย 5/1 (ซอย ซ้าง ร.ร. อนุบาลจิตละมุน)	แอสฟัลต์ติก	4.00	78.00	มี(บางส่วน)	มี	ไม่มี	
	- ซอย 6 (ซอย ร.ร. อนุบาลจิตละมุน)	แอสฟัลต์ติก	4.00	60.00	มี	มี	ไม่มี	
	- ซอย 7 (แยกขวาเข้าหลังป้อมเอสซี)	คสล.	5.00	175.00	ไม่มี	มี	ไม่มี	
	ซอยถนนเทศบาล 6 เชื่อมเทศบาล 8 (ซอยบ้าน สท. โต)	แอสฟัลต์ติก	4.00	190.00	ไม่มี	มี	ไม่มี	
	ซอยถนนเทศบาล 6 เชื่อมเทศบาล 8 (หมู่บ้านแจ่มแจ้ว)	แอสฟัลต์ติก	4.00	230.00	มี	มี	ไม่มี	
	ซอยถนนเทศบาล 6 เชื่อมเทศบาล 8 (บ้านช่างนิก อบจ.)	คสล.	4.00	50.00	มี	มี	ไม่มี	
	ซอยถนนเทศบาล 6 (แยกตาฟองเชื่อมเทศบาล 8)	คสล.	5.00	310.00	มี	มี	ไม่มี	
	ซอยถนนเทศบาล 6 (แยกตาฟอง /1 เชื่อมแยก 6 เชื่อม 8)	คสล.	5.00	690.00	มี	มี	ไม่มี	
	ซอยถนนเทศบาล 6 (แยกตาฟอง /2 เชื่อมแยก 6 เชื่อม 8)	คสล.	4.00	41.00	มี	มี	ไม่มี	
	ซอยถนนเทศบาล 6 (แยกตาฟอง /1 แยกขวาที่ 1)	คสล.	4.00	100.00	ไม่มี	มี	ไม่มี	
	ซอยถนนเทศบาล 6 (แยกตาฟอง /2 แยกขวาที่ 2)	คสล.	4.00	650.00	ไม่มี	มี	ไม่มี	
	ซอยถนนเทศบาล 6 (แยกเข้าโรงแรมจำจ๋า (ด้านหลัง))	คสล.	4.00	100.00	ไม่มี	มี	ไม่มี	
	ซอยถนนเทศบาล 6 (ทางเข้าโรงสูบน้ำประปา)	คสล.	5.00	140.00	ไม่มี	มี	ไม่มี	
	ซอยถนนเทศบาล 6 (ซอยสระไชยศรี 1)	คสล.	5.00	152.00	ไม่มี	มี	ไม่มี	
	ซอยถนนเทศบาล 6 (ซอยสระไชยศรี 2)	คสล.	4.00	157.00	ไม่มี	มี	ไม่มี	
	ซอยถนนเทศบาล 6 (ซอยสระไชยศรี 3)	คสล.	4.00	235.00	มี	มี	ไม่มี	
	ซอยถนนเทศบาล 6 (ซอยสระไชยศรี 5)	คสล.	5.00	157.00	ไม่มี	มี	ไม่มี	
	ซอยถนนเทศบาล 6 (ซอยสระไชยศรี 7)	คสล.	5.00	79.00	ไม่มี	มี	ไม่มี	
	ซอยถนนเทศบาล 6 (ซอยสระไชยศรี 9)	คสล.	5.00	79.00	ไม่มี	มี	ไม่มี	
9	ถนนเทศบาล 9 (ซอยหลัง BG Pub)	คสล.	4.00	415.00	วางระบายน้ำ	มี	ไม่มี	
	- ซอย 1 (บ้านตาคม)	คสล.	4.00	70.00	มี	มี	ไม่มี	
	- ถนนเทศบาล 9 /1 (ทางเข้าสถานีขนส่งสระแก้ว)	คสล.	6.00	460.00	มี	มี	ไม่มี	
	- ถนนเทศบาล 9/2 (ซอยร้านเทเลวิทเก่า)	คสล.	6.00	270.00	ไม่มี	มี	ไม่มี	

ลำดับ ที่	ชื่อถนน	ประเภท	กว้าง (เมตร)	ยาว (เมตร)	ท่อ ระบายน้ำ	ไฟฟ้า สาธารณะ	ทางเดิน ทางเท้า	หมายเหตุ
10	ถนนเทศบาล 8 (ซอยข้างวัดสระแก้ว)	แอสฟัลต์ติก	5.00	780.00	ไม่มี	มี	ไม่มี	
	- ซอย 1 (ซอยต้นโพธิ์ หลังวัดสระแก้ว)	คสล.	4.00	400.00	ไม่มี	มี	ไม่มี	
	- ซอย 2 (ซอยป่ามะม่วง)	คสล.	4.00	300.00	ไม่มี	มี	ไม่มี	
	- ซอย 3 (ซอยหลังบ้านยายแอ๊ด)	คสล.	4.00	60.00	ไม่มี	มี	ไม่มี	
	- ซอย 4 (ซอยข้างบ้านเล่าตั้ง)	คสล.	4.00	130.00	ไม่มี	มี	ไม่มี	
11	ถนนเทศบาล 11 (ซอยข้างร้านฟลอร่าอาร์ต)	แอสฟัลต์ติก	5.00	76.00	ไม่มี	มี	ไม่มี	
	- ถนนเทศบาล 11 ตอน 2	คสล.	3.00	195.00	ไม่มี	มี	ไม่มี	
12	ถนนเทศบาล 10 (ซอยข้างป้อมตำรวจ)	คสล.	5.00	2,025.00	ไม่มี	มี	ไม่มี	
	- ซอย 1 (ซอยหมู่บ้านเจษฎา)	คสล.	4.00	105.00	ไม่มี	มี	ไม่มี	
	- ซอย 2 (ซอยเข้าวัดสระแก้ว)	คสล.	4.00	100.00	ไม่มี	มี	ไม่มี	
	- ซอย 3 (ซอยข้างร้านดาวเหนือ)	ดินลูกรัง	5.00	120.00	ไม่มี	มี	ไม่มี	
	- ซอย 4 (ซอยตรงข้ามร้านดาวเหนือ)	คสล.	5.00	370.00	ไม่มี	มี	ไม่มี	
	- ซอย 5 (ซอยเข้าร้านแจมเฮ้าส์)	คสล.	4.00	220.00	ไม่มี	มี	ไม่มี	
	- ซอย 6	ดินลูกรัง	3.50	70.00	ไม่มี	มี	ไม่มี	
	- ซอย 7	ดินลูกรัง	4.00	200.00	ไม่มี	ไม่มี	ไม่มี	
	- ซอย 8 (ซอยข้างบ้านทีเฉลี่ย)	ดินลูกรัง	4.00	200.00	ไม่มี	มี	ไม่มี	
	- ซอย 9	ดินลูกรัง	4.00	180.00	ไม่มี	ไม่มี	ไม่มี	
	- ซอย 10	ดินลูกรัง	4.00	150.00	ไม่มี	มี	ไม่มี	
	- ซอย 11	ดินลูกรัง	4.00	400.00	ไม่มี	ไม่มี	ไม่มี	
13	ถนนเทศบาล 13 (ซอยบ้านอดีตครองวิเชียร)	แอสฟัลต์ติก	4.00	300.00	มี	มี	ไม่มี	
	- ซอย 1 (ซอยทหาร)	คสล.	5.00	50.00	มี	มี	ไม่มี	
14	ถนนเทศบาล 12 (บ้านเนินกลอย)	แอสฟัลต์ติก	5.00	380.00	ไม่มี	มี	ไม่มี	
	- ซอย 1 (ซอยหลังธนาคารออมสิน)	คสล.	3.00	60.00	ไม่มี	มี	ไม่มี	
	- ซอย 2 (ซอยหน้า รร.ทพ.ปุระ)	แอสฟัลต์ติก	5.00	230.00	ไม่มี	มี	ไม่มี	
	- ซอย 2/1 (ซอยบ้านคารอด)	คสล.	4.00	365.00	ไม่มี	มี	ไม่มี	
	- ซอย 3 (ซอยบ้านนายบุญชู)	คสล.	2.00	80.00	ไม่มี	มี	ไม่มี	
	- ซอย 4 (ซอยบ้านตาเหลิม)	คสล.	2.00	80.00	ไม่มี	มี	ไม่มี	
	- ซอย 6 (ซอยน้ำเป็ย)	คสล.	3.00	50.00	ไม่มี	มี	ไม่มี	
	- ซอยข้างธนาคารออมสิน	คสล.	4.00	220.00	ไม่มี	มี	ไม่มี	
15	ถนนเทศบาล 15 (ซอยข้างธนาคารกสิกรไทย)	แอสฟัลต์ติก	5.00	100.00	มี	มี	ไม่มี	
	- ซอย 1 (ซอยข้างบ้านประธานหมู่)	แอสฟัลต์ติก	5.00	130.00	มี	มี	ไม่มี	
16	ถนนเทศบาล 14 (ซอยข้างอำเภอเมืองสระแก้ว)	คสล.	5.00	1,795.00	มี	มี	ไม่มี	
	- ซอย 1 (ซอยบ้านบ้านแหวน)	คสล.	4.00	195.00	ไม่มี	มี	ไม่มี	
	- ซอย 2 (ซอยข้างหอประชุมอำเภอ)	คสล.	3.00	140.00	ไม่มี	มี	ไม่มี	
	- ซอย 3 (ซอยนายบุญมี)	คสล.	4.00	100.00	ไม่มี	มี	ไม่มี	
	- ซอย 4 (ซอยข้างหอประชุมอำเภอ)	คสล.	4.00	100.00	ไม่มี	มี	ไม่มี	
	- ซอย 5 (ซอยบ้านตาปลือ)	คสล.	4.00	110.00	ไม่มี	มี	ไม่มี	
	- ซอย 7 (ซอยศรีกิจรีสอร์ท)	ดินลูกรัง	5.00	85.00	ไม่มี	มี	ไม่มี	
17	ถนนเทศบาล 17 (ซอยข้างร้านแว่นท็อปเจริญ)	แอสฟัลต์ติก	6.00	1,100.00	ไม่มี	มี	ไม่มี	
	- ซอย 1 (ซอยหมอวิทยา)	แอสฟัลต์ติก	8.00	480.00	ไม่มี	มี	ไม่มี	



ลำดับ ที่	ชื่อถนน	ประเภท	กว้าง (เมตร)	ยาว (เมตร)	ท่อ ระบายน้ำ	ไฟฟ้า สาธารณะ	ทางเดิน ทางเท้า	หมายเหตุ
	- ซอย 2 (ข้างสนามกีฬา)	คสล.	8.00	480.00	ไม่มี	มี	ไม่มี	
	- ซอย 3 (แยกขวานหน้าสนามกีฬา)	แอสฟัลต์ติก	8.00	480.00	ไม่มี	มี	ไม่มี	
	- ซอย 4 (ซอยข้าง สวท.)	คสล.	5.00	480.00	ไม่มี	มี	ไม่มี	
	- ซอย 5 (ซอยยายเต็ม)	คสล.	5.00	480.00	ไม่มี	มี	ไม่มี	
	- ซอย 7 (ซอยบ้านเจ๊กจ้อย)	คสล.	4.00	480.00	ไม่มี	มี	ไม่มี	
	- ซอย 8 (ซอยโรงแรมสบายอินท์)	คสล.	4.00	480.00	ไม่มี	มี	ไม่มี	
	- ซอย 9 แยกซ้าย (ซอยบ้านหัวกุญแจใต้)	คสล.	3.00	200.00	ไม่มี	มี	ไม่มี	
18	<b>ถนนเทศบาล 16 (ซอยข้างร้านนานาภัณฑ์)</b>	คสล.	4.00	350.00	ไม่มี	มี	ไม่มี	
	- ซอยข้างธนาคารกรุงศรีฯ	คสล.	5.00	130.00	ไม่มี	มี	ไม่มี	
	- ซอยถนนแยกสุวรรณนคร (ซอยข้างบ้าน ผอ.ปกครอง)	คสล.	4.00	150.00	ไม่มี	มี	ไม่มี	
	- ซอยถนนแยกสุวรรณนคร (ซอยข้างร้าน ส. ธานีวิทยานยนต์)	คสล.	5.00	150.00	ไม่มี	มี	ไม่มี	
19	<b>ถนนเทศบาล 19 (ซอยตลาดสระแก้ว)</b>	แอสฟัลต์ติก	6.00	1,100.00	ไม่มี	มี	ไม่มี	
	- ซอย 1 (แยกร้านอรุณกิจ)	แอสฟัลต์ติก	4.00	1,000.00	ไม่มี	มี	ไม่มี	
	- ซอย 2 (แยกเข้าตลาดตระกูลสุข)	แอสฟัลต์ติก	5.00	173.00	ไม่มี	มี	ไม่มี	
	- ซอย 3 (แยกเข้าโรงแรมธนาสิริ)	คสล.	4.00	95.00	ไม่มี	มี	ไม่มี	
	- ซอย 4 (แยก ต. ช่างทอง)	คสล.	5.00	155.00	ไม่มี	มี	ไม่มี	
	- ซอย 6 (แยกร้านแดงออกคิด)	คสล.	5.00	155.00	ไม่มี	มี	ไม่มี	
	- ซอย ร้านป๊อกเทลเล่อ	คสล.	4.00	133.00	ไม่มี	มี	ไม่มี	
	- ซอย บ้านปางสีดา 2 ซอย 1	คสล.	5.00	135.00	ไม่มี	มี	ไม่มี	
	- ซอย บ้านปางสีดา 2 ซอย 2	คสล.	5.00	135.00	ไม่มี	มี	ไม่มี	
	- ซอย บ้านปางสีดา 3	คสล.	5.00	105.00	ไม่มี	มี	ไม่มี	
	- ซอย ซ้ำร้านข้าวเจ๊อ้อย	ดินลูกรัง	4.00	80.00	ไม่มี	มี	ไม่มี	
	- ซอย บ้านนายเหลี่ยม	คสล.	4.00	250.00	ไม่มี	มี	ไม่มี	
	- ซอย บ้านนายหนูแดง	คสล.	4.00	55.00	ไม่มี	มี	ไม่มี	
	- ซอย บ้านหกวศรวัย	คสล.	4.00	168.00	ไม่มี	มี	ไม่มี	
	- ซอย บ้านคาบตู้	คสล.	4.00	585.00	ไม่มี	มี	ไม่มี	
20	<b>ถนนเทศบาล 18 (ซอยข้างบิกซี)</b>	แอสฟัลต์ติก	5.00	1,750.00	มี(บางส่วน)	มี	ไม่มี	
	- ซอย 1 (ซอยโรงแรมฮอปอิน)	คสล.	4.00	85.00	ไม่มี	มี	ไม่มี	
	- ซอย 2 (ซอยหลังบิกซี)	ดินลูกรัง	4.00	200.00	ไม่มี	ไม่มี	ไม่มี	
	- ซอย 3 (ซอยบ้านกีฬา)	คสล.	4.00	185.00	ไม่มี	มี	ไม่มี	
	- ซอย 4 (ซอยป่าเตย)	คสล.	4.00	85.00	ไม่มี	มี	ไม่มี	
	- ซอย 5 (ซอยบ้านหอมจรัญ)	คสล.	4.00	310.00	ไม่มี	มี	ไม่มี	
	- ซอย 6 (ซอยไปหมู่บ้านธงชัย)	คสล.	4.00	695.00	ไม่มี	มี	ไม่มี	
	- ซอย 6/1 (ซอยข้างหมู่บ้านธงชัย)	คสล.	4.00	300.00	ไม่มี	มี	ไม่มี	
	- ซอย 6/2 (ซอยสวนรองพงษ์)	คสล.	4.00	200.00	ไม่มี	มี	ไม่มี	
	- ซอย 7 (ซอยไปพิมพ์นารา)	คสล.	4.00	315.00	ไม่มี	มี	ไม่มี	
21	<b>ถนนเทศบาล 21 (ซอยข้างโรงพยาบาลยุพราช)</b>	แอสฟัลต์ติก	6.00	760.00	มี	มี	มี	
	- ซอย 1 (หลังเสาส่งโทรศัพท์)	คสล.	4.00	100.00	ไม่มี	มี	ไม่มี	
	- ซอย 2 (ข้างสถานีตำรวจ)	แอสฟัลต์ติก	6.00	100.00	ไม่มี	มี	ไม่มี	
	- ซอย 3 (หลังศาลเจ้าไปหลังศูนย์การค้าสระแก้วเมืองทอง)	แอสฟัลต์ติก	5.00	890.00	มี	มี	ไม่มี	

ลำดับ ที่	ชื่อถนน	ประเภท	กว้าง (เมตร)	ยาว (เมตร)	ท่อ ระบายน้ำ	ไฟฟ้า สาธารณะ	ทางเดิน ทางเท้า	หมายเหตุ
	- ซอย 4 (ข้างบ้านนายอำเภอ)	คสล.	4.00	80.00	ไม่มี	มี	ไม่มี	
	- ซอย 5 (เข้า อบจ.เก่า)	คสล.	6.00	65.00	ไม่มี	มี	ไม่มี	
22	<b>ถนนเทศบาล 20 (ซอยข้าง ISUZU เก่า)</b>	แอสฟัลท์ติก	5.00	1,600.00	ไม่มี	มี	ไม่มี	
	- ซอย 1 (ซอยหลังโรงเรียนหนองกะพ้อ)	แอสฟัลท์ติก	4.00	950.00	ไม่มี	มี	ไม่มี	
	- ซอย 2 (ซอยหลัง ISUZU )	คสล.	5.00	50.00	ไม่มี	มี	ไม่มี	
	- ซอย 3 (ซอยโรงน้ำแข็ง YK)	คสล.	4.00	350.00	ไม่มี	มี	ไม่มี	
	- ซอย 4 (ซอยหลังโบสถ์คริสต์)	คสล.	5.00	95.00	ไม่มี	มี	ไม่มี	
	- ซอย 6 (ซอยข้างโบสถ์คริสต์)	คสล.	4.00	65.00	ไม่มี	มี	ไม่มี	
23	<b>ถนนเทศบาล 23 (ซอยสระแก้วระดับยนต์)</b>	คสล.	4.00	295.00	ไม่มี	มี	ไม่มี	
	- ซอย 2 (แยกไปวัดบ้านเอื้ออาทร)	คสล.	5.00	250.00	ไม่มี	มี	ไม่มี	
	- ซอย บริเวณรอบบ้านเอื้ออาทร	คสล.	5.00	2,500.00	ไม่มี	มี	ไม่มี	
24	<b>ถนนบ้านหนองปรือ (บ้านใหม่คลองปูน)</b>	แอสฟัลท์ติก	6.00	1,000.00	ไม่มี	มี	ไม่มี	
	- ซอย 1	คสล.	4.00	250.00	ไม่มี	มี	ไม่มี	
	- ซอย 2 (ซอยศาลากลางบ้าน)	คสล.	4.00	450.00	ไม่มี	มี	ไม่มี	
	- ซอย 2/1 (ซอยบ้านช่างวัน)	คสล.	4.00	200.00	ไม่มี	มี	ไม่มี	
	- ซอย 2/2	ดินลูกรัง	4.00	180.00	ไม่มี	ไม่มี	ไม่มี	
	- ซอย 3	คสล.	4.00	170.00	ไม่มี	มี	ไม่มี	
	- ซอย 4 (ซอยบ้าน สท.ตุ้ม)	คสล.	4.00	365.00	ไม่มี	มี	ไม่มี	
	- ซอย 5 (ซอยไปทุ่งนา)	คสล.	4.00	85.00	ไม่มี	มี	ไม่มี	
	- ซอย 6	คสล.	4.00	160.00	ไม่มี	มี	ไม่มี	
	- ซอย 7 (ซอยสระน้ำสาธารณะ)	คสล.	4.00	65.00	ไม่มี	มี	ไม่มี	
	- ซอย 8	คสล.	4.00	135.00	ไม่มี	มี	ไม่มี	
	- แยกซอย 4 เชื่อมซอย 8	ดินลูกรัง	4.00	280.00	ไม่มี	มี	ไม่มี	
	- แยกถนนสุวรรณศร (ข้างร้านกาแฟ Coffy Love ตรงข้ามบ้านคลองนางชิง)	ดินลูกรัง	5.00	285.00	ไม่มี	มี	ไม่มี	
25	<b>ถนนเทศบาล 25 (ซอยข้างร้านธานีรินทร์ผ้ามา)</b>	คสล.	5.00	650.00	มี	มี	ไม่มี	
	- ซอย 1 (แยกหมู่บ้านอลงกรณ์)	คสล.	5.00	800.00	ไม่มี	มี	ไม่มี	
	- ซอย 2	ดินลูกรัง	4.00	80.00	ไม่มี	มี	ไม่มี	
	- ซอย 4 (เข้าสระน้ำสาธารณะ)	ดินลูกรัง	4.00	80.00	ไม่มี	ไม่มี	ไม่มี	
26	<b>ถนนหนองนกเขา 2 (ตรงข้ามศาลหลักเมือง)</b>	คสล.	4.00	150.00	ไม่มี	มี	ไม่มี	
27	<b>ถนนเทศบาล 27 (ร้านก๋วยเตี๋ยวเจ๊อั้ง)</b>	แอสฟัลท์ติก	5.00	535.00	มี	มี	ไม่มี	
	- ซอย 1 (บ้านผู้ใหญ่มี)	คสล.	4.00	80.00	ไม่มี	มี	ไม่มี	
	- ซอย (แยกซอยไปโรงแรมเมทีนี)	คสล.	4.00	210.00	ไม่มี	มี	ไม่มี	
	- ถนนแยกถนนสุวรรณศร (ซอยโรงแรมเมทีนี)	คสล.	3.50	230.00	มี	มี	ไม่มี	
	- ถนนแยกถนนสุวรรณศร (ข้างร้านเบทาโก้)	คสล.	4.00	180.00	มี(บางส่วน)	มี	ไม่มี	
	- ซอย (แยกซอยน้ำดื่มสตรีม)	คสล.	4.00	200.00	มี	มี	ไม่มี	
	- ซอย (ถนนภายในวัดหนองกะพ้อ)	แอสฟัลท์ติก	6.00	120.00	วางระบายน้ำ	มี	ไม่มี	
	- ซอย (แยกขวาก่อนถึงวัด)	คสล.	4.00	70.00	ไม่มี	มี	ไม่มี	
28	<b>ถนนหนองนกเขา 4 (ตรงข้ามร้านเสปียง)</b>	คสล.	4.00	200.00	ไม่มี	มี	ไม่มี	
29	<b>ถนนเทศบาล 29 (ซอยทางเข้าวัดหนองกะพ้อ เชื่อมถนนเทศบาล 31)</b>	คสล.	4.00	900.00	ไม่มี	มี	ไม่มี	
	- ซอย 2 (แยกขวาก่อนถึงวัดหนองกะพ้อ)	คสล.	3.50	90.00	มี	มี	ไม่มี	

ลำดับ ที่	ชื่อถนน	ประเภท	กว้าง (เมตร)	ยาว (เมตร)	ท่อ ระบายน้ำ	ไฟฟ้า สาธารณะ	ทางเดิน ทางเท้า	หมายเหตุ
30	ถนนหนองนกเขา 6 (ตรงข้าม สพฐ.เขต1)	คสล.	4.00	110.00	ไม่มี	มี	ไม่มี	
31	ถนนเทศบาล 31 (บ้านเนินสมบูรณ์)	แอสฟัลต์ติก	4.00	1,150.00	ไม่มี	มี	ไม่มี	
	- ซอย 1 (แยกบ้านยายจันทร์)	ดินลูกรัง	4.00	370.00	ไม่มี	ไม่มี	ไม่มี	
	- ซอย 2 (แยกไปโยเร)	ดินลูกรัง	4.00	140.00	ไม่มี	ไม่มี	ไม่มี	
	- ซอย 3 (แยกหลังบ้าน สท.ปอง)	คสล.	2.00	150.00	ไม่มี	ไม่มี	ไม่มี	
	- ซอย 4 (แยกตรงข้าม สท.ปอง)	คสล.	4.00	65.00	ไม่มี	มี	ไม่มี	
32	ถนนหนองนกเขา 8 (ข้างโบสถ์คริสต์)	คสล.	4.00	280.00	ไม่มี	มี	ไม่มี	
33	ถนนเทศบาล 33 (ทางเข้าเนินสมบัติ)	แอสฟัลต์ติก	4.00	850.00	ไม่มี	มี	ไม่มี	
	- ซอย 2 (ซอยหมู่บ้านพรนิมิตร)	คสล.	4.00	380.00	ไม่มี	มี	ไม่มี	
	- ซอย 4 (ซอยข้างโยเร)	คสล.	2.50	100.00	ไม่มี	มี	ไม่มี	
	- ซอย (ซอยไปเชื่อมถนนเทศบาล 31)	คสล.	4.00	80.00	ไม่มี	ไม่มี	ไม่มี	
34	ถนนหนองนกเขา 10 (ข้างบึง พิถี)	คสล.	4.00	200.00	ไม่มี	มี	ไม่มี	
35	ถนนเทศบาล 35 (ซอยหลังบ้านเอื้ออาทร)	คสล.	5.00	1,550.00	ไม่มี	มี	ไม่มี	
36	ถนนหนองนกเขา 12 (ข้างสระน้ำ)	คสล.	4.00	195.00	ไม่มี	มี	ไม่มี	
	- ซอย 1	คสล.	4.00	96.00	ไม่มี	มี	ไม่มี	
	- ซอย 2	ดินลูกรัง	4.00	315.00	ไม่มี	มี	ไม่มี	
	- ซอยศาลากลางบ้าน	ดินลูกรัง	4.00	110.00	ไม่มี	มี	ไม่มี	
37	ถนนเทศบาล 33/1 (ทางเข้าสำนักงานที่ดินจังหวัดสระแก้ว)	คสล.	6.00	600.00	ไม่มี	มี	ไม่มี	
	- ซอย 2 (ซอยก่อนหมู่บ้านถาวร)	ดินลูกรัง	5.00	400.00	ไม่มี	มี	ไม่มี	
	- ซอย 4 (ซอยข้างสำนักงานที่ดินจังหวัดสระแก้ว)	คสล.	5.00	780.00	มี	มี	ไม่มี	
38	ถนนหนองนกเขา 14 (ซอยบ้าน สท.วิเชียร)	คสล.	4.00	90.00	มี	มี	ไม่มี	
39	ถนนเทศบาล 33/2 (ซอยบ้านคลองนางชิง)	คสล.	6.00	810.00	มี(บางส่วน)	มี	ไม่มี	
	- ซอย 1 (ซอยแยกซ้าย)	คสล.	4.00	130.00	ไม่มี	มี	ไม่มี	
	- ซอย 2 (ซอยไปศาลากลางบ้าน)	คสล.	4.00	290.00	ไม่มี	มี	ไม่มี	
	- ซอย 3 (ซอยข้างคู่อ้อมรถ)	ดินลูกรัง	4.00	535.00	ไม่มี	ไม่มี	ไม่มี	
	- ซอย 4 (ซอยบ้าน สท.สังัด)	คสล.	5.00	115.00	ไม่มี	มี	ไม่มี	
	- ซอย 4/1 (ซอยบ้านสารวัตรโก)	คสล.	5.00	67.00	ไม่มี	มี	ไม่มี	
40	ถนนหนองนกเขา 16 (ซอยร้านก๋วยเตี๋ยวโจร)	คสล.	4.00	207.00	มี	มี	ไม่มี	
41	ถนนเทศบาล 33/3 (ซอยข้างศาลหลักเมือง)	คสล.	6.00	340.00	ไม่มี	มี	ไม่มี	
	- ซอยข้าง สพฐ.เขต 1	ดินลูกรัง	5.00	415.00	ไม่มี	ไม่มี	ไม่มี	
42	ถนนหนองนกเขา 18 (ซอยร้านค้า)	คสล.	5.00	365.00	ไม่มี	มี	ไม่มี	
43	ถนนหนองนกเขาซอย 1 (ทางเข้าวัดประชาสามัคคี)	คสล.	4.00	92.00	ไม่มี	มี	ไม่มี	
44	ถนนหนองนกเขา 20 (ซอยบึงน้ำมัน)	คสล.	5.00	300.00	ไม่มี	มี	ไม่มี	
	- ซอย ถนนหนองนกเขา 20 เชื่อมถนนเทศบาล 22	คสล.	4.00	328.00	ไม่มี	มี	ไม่มี	
	- ซอย 1ถนนหนองนกเขา 20 เชื่อมถนนเทศบาล 22	คสล.	3.00	87.00	ไม่มี	มี	ไม่มี	
45	ถนนหนองนกเขาซอย 3 (ซอยศูนย์พัฒนาเด็กเล็กเทศบาลเมืองสระแก้ว)	คสล.	4.00	295.00	ไม่มี	มี	ไม่มี	
46	ถนนหนองนกเขา 22 (ร้านขายยาราววัล)	คสล.	6.00	640.00	ไม่มี	มี	ไม่มี	
	ถนนหนองนกเขา 22 (ร้านขายยาราววัล) ตอน 2	ดินลูกรัง	6.00	360.00	ไม่มี	มี	ไม่มี	
	- ซอยแยกขวาเทศบาล 22 ซอยบ้านสวนบึงวีรสิทธิ์	คสล.	5.00	378.00	ไม่มี	มี	ไม่มี	
	- ซอย 1	ดินลูกรัง	5.00	150.00	ไม่มี	มี	ไม่มี	

ลำดับ ที่	ชื่อถนน	ประเภท	กว้าง (เมตร)	ยาว (เมตร)	ท่อ ระบายน้ำ	ไฟฟ้า สาธารณะ	ทางเดิน ทางเท้า	หมายเหตุ
	- ซอย 3	ดินลูกรัง	5.00	100.00	ไม่มี	มี	ไม่มี	
	- ซอย 5 (ซอยบ้านคุณประจักษ์)	คสล.	5.00	200.00	ไม่มี	มี	ไม่มี	
47	ถนนหนองนกเขาซอย 5 (ซอยร้านก๋วยเตี๋ยว)	คสล.	4.00	75.00	ไม่มี	มี	ไม่มี	
48	ถนนหนองนกเขาซอย 7 (ร้านกล้วยทอด)	คสล.	4.00	120.00	ไม่มี	มี	ไม่มี	
49	ถนนเทศบาล 33/4 (ซอยข้างหอสมุด)	แอสฟัลต์ติก	6.00	915.00	ไม่มี	มี	ไม่มี	
	- ซอยข้างโรงเรียนอนุบาลเมืองสระแก้ว (บ้านหนองนกเขา)	คสล.	4.00	200.00	ไม่มี	มี	ไม่มี	
	- ซอย 1 (หลังศาลากลางบ้านหนองนกเขาฝั่งซ้าย)	คสล.	4.00	240.00	ไม่มี	มี	ไม่มี	
	- ซอย 3 (ร้านค้าหัวมุม)	คสล.	4.00	330.00	ไม่มี	มี	ไม่มี	
	- ซอย 5 (ก่อนถึงบ้าน สท.เปี้ยก)	คสล.	4.00	265.00	ไม่มี	มี	ไม่มี	
50	ถนนเทศบาล 26 (บ้านคำเจริญ)	แอสฟัลต์ติก	6.00	785.00	ไม่มี	มี	ไม่มี	
	ถนนเทศบาล 26 (บ้านคำเจริญ) ต่อจากของเดิมถึงบ้านเทิดไ	คสล.	5.00	265.00	ไม่มี	มี	ไม่มี	
	- ซอย 1 (ซอยบ้านผู้ใหญ่ทิว)	ดินลูกรัง	4.00	62.00	ไม่มี	ไม่มี	ไม่มี	
	- ซอย 2 (บ้านนายไพบูลย์)	คสล.	4.00	30.00	ไม่มี	มี	ไม่มี	
	- ซอย 3 (บ้านนายประสิทธิ์)	ดินลูกรัง	2.50	35.00	ไม่มี	มี	ไม่มี	
	- ซอย 4 (โรงสีชุมชน)	คสล.	4.00	70.00	ไม่มี	มี	ไม่มี	
	- ซอย 5	คสล.	5.00	195.00	ไม่มี	มี	ไม่มี	
	- ซอย 6 (บ้านนางประไพ)	ดินลูกรัง	4.00	95.00	ไม่มี	มี	ไม่มี	
	- ซอย 7	คสล.	5.00	200.00	ไม่มี	มี	ไม่มี	
	- ซอย 8 (บ้านนายสุนทร)	คสล.	4.00	134.00	ไม่มี	มี	ไม่มี	
	- ซอย 9	คสล.	4.00	145.00	ไม่มี	มี	ไม่มี	
	- ซอย 9/1	คสล.	5.00	337.00	ไม่มี	มี	ไม่มี	
	- ซอย 9/2	คสล.	4.00	146.00	ไม่มี	มี	ไม่มี	
	- ซอย 10 (บ้านนายวินัย)	คสล.	4.00	60.00	มี	มี	ไม่มี	
	- ซอย 11 (ข้างบ้านประธานชุมชน)	คสล.	4.00	65.00	ไม่มี	มี	ไม่มี	
	- ซอย 12 (บ้านนางสมคิด)	คสล.	4.00	80.00	ไม่มี	มี	ไม่มี	
	- ซอย 14 (บ้านดาบตำรวจนคร)	ดินลูกรัง	4.00	250.00	ไม่มี	มี	ไม่มี	
51	ถนนสายเลี่ยงเมือง (ทางหลวงหมายเลข 317 - บ้านลัดกระสัง)	คสล.	5.00	4,600.00	ไม่มี	มี	ไม่มี	
	ถนนสายเลี่ยงเมือง (แยกถนนเทศบาล 6 ไปลัดกระสัง) ตอน 1	คสล.	5.00	1,300.00	ไม่มี	มี	ไม่มี	
	ถนนสายเลี่ยงเมือง (แยกถนนเทศบาล 6 ไป ร.ร. ดาราสมุทร) ตอน 2	คสล.	7.00	400.00	ไม่มี	มี	ไม่มี	
	ถนนสายเลี่ยงเมือง (ตั้งแต่แยกหน้า ร.ร. ดาราสมุทรไปถนน 317) ตอน 3	คสล.	7.00	2,900.00	ไม่มี	มี	ไม่มี	
	ถนนสายเลี่ยงเมือง แยกซ้ายข้างสนามมวย	คสล.	6.00	1,365.00	ไม่มี	มี	ไม่มี	
	ถนนสายเลี่ยงเมือง แยกซ้ายเลยสนามมวยต้นปาล์ม	ดินลูกรัง	8.00	325.00	ไม่มี	มี	ไม่มี	
	ถนนสายเลี่ยงเมือง แยกซ้ายก่อนถึงโรงฆ่าสัตว์	ดินลูกรัง	4.00	135.00	ไม่มี	มี	ไม่มี	
	ถนนสายเลี่ยงเมือง แยกซ้ายก่อนหมู่บ้านประกายเพชร	คสล.	5.00	200.00	ไม่มี	มี	ไม่มี	
	ถนนสายเลี่ยงเมือง แยกซ้ายหมู่บ้านประกายเพชร	คสล.	5.00	145.00	ไม่มี	มี	ไม่มี	
52	ถนนเฉลิมพระเกียรติ ร.9 (ซอยอยู่ข้างเนียง)	คสล.	4.00	597.00	ไม่มี	มี	ไม่มี	
	- ซอย 1 (บ้านนางปราโมทย์)	คสล.	4.00	128.00	ไม่มี	มี	ไม่มี	
	- ซอย 3	คสล.	4.00	125.00	ไม่มี	มี	ไม่มี	
	- ซอยถนนเฉลิมพระเกียรติ ร.9 (ซอยบ้านนายชวด)	คสล.	4.00	60.00	ไม่มี	มี	ไม่มี	
	- ซอยแยกสุวรรณนคร ก่อนโรงพิมพ์ดำรงชัย	ดินลูกรัง	4.00	120.00	ไม่มี	มี	ไม่มี	

## 5.2 การไฟฟ้า

ระบบไฟฟ้าในเขตเทศบาลเมืองสระแก้ว อยู่ในความรับผิดชอบของการไฟฟ้าส่วนภูมิภาค จังหวัดสระแก้ว ที่ตั้งถนนสุวรรณศร ตำบลสระแก้ว อำเภอเมืองสระแก้ว จังหวัดสระแก้ว โดยทุกชุมชนในเขตเทศบาลล้วนแต่มีไฟฟ้าใช้ครบทุกชุมชนและทุกครัวเรือน การจำหน่ายกระแสไฟฟ้าในเขตอำเภอเมืองสระแก้ว รวม 210,243,576.72 Kw/h. แบ่งเป็นที่ยอยู่อาศัย 60,389,568.84 Kw/h. สถานธุรกิจและอุตสาหกรรม 144,579,098.88 Kw/h. สถานที่ราชการและสาธารณะ 4,237,340.28 Kw/h. อื่นๆ 1,037,568.72 Kw/h. จำนวนผู้ใช้ไฟฟ้า 35,950 ราย

ข้อมูล: สำนักงานสถิติจังหวัดสระแก้ว (รายงานสถิติจังหวัดสระแก้ว พ.ศ.2561)

## 5.3 การประปา

การประปาในเขตเทศบาลเมืองสระแก้ว อยู่ในความรับผิดชอบของสำนักงานการประปาสวนภูมิภาค สาขาสระแก้ว จังหวัดสระแก้ว มีหน้าที่ผลิตน้ำประปาและจำหน่ายประปาทั้งในและนอกเขตเทศบาล มีแหล่งน้ำดิบ คือ คลองพระสะทึง เขตอำเภอเมืองสระแก้ว อัตรากำลังการผลิตปัจจุบัน 5,256,000 ลูกบาศก์เมตร/ปี น้ำที่ผลิตได้ 3,133,774 ลูกบาศก์เมตร/ปี ปริมาณน้ำที่จำหน่ายแก่ผู้ใช้ 2,491,028 ลูกบาศก์เมตร/ปี ปริมาณที่จ่ายเพื่อสาธารณประโยชน์และรั่วไหล 250 ลูกบาศก์เมตร/ปี อัตราการใช้ น้ำ 263.80 ลูกบาศก์เมตร/ราย จำนวนผู้ใช้น้ำ 9,443 ราย

ข้อมูล : สำนักงานการประปาสวนภูมิภาค สาขาสระแก้ว (รายงานสถิติจังหวัดสระแก้ว 2561)

## 5.4 โทรศัพท์

บริษัท ทศท คอร์ปอเรชั่น จำกัด (มหาชน) ที่ตั้ง ถนนสายสระแก้ว-จันทบุรี ตำบลสระแก้ว อำเภอเมืองสระแก้ว จังหวัดสระแก้ว

## 5.5 ไปรษณีย์หรือการสื่อสารหรือการขนส่ง และวัสดุ ครุภัณฑ์

ที่ทำการไปรษณีย์/ที่ให้บริการด้านไปรษณีย์ในพื้นที่ จำนวน 1 แห่ง ได้แก่ บริษัทไปรษณีย์ไทย จำกัด สระแก้ว

## 6. ระบบเศรษฐกิจ

### 6.1 การเกษตร

ในเขตพื้นที่อำเภอเมืองสระแก้ว ประชากรส่วนใหญ่ประกอบอาชีพ ค้าขาย /เกษตรกรรม ทำนา , เลี้ยงปลา , เลี้ยงไก่ ,ทำไร่ และปลูกพืชล้มลุก

เนื้อที่ปลูกข้าวนาปี เนื้อที่เก็บเกี่ยว ผลผลิต และผลผลิตเฉลี่ยต่อไร่ จำแนกตามประเภทข้าว ดังนี้

ข้าวนาปี (Major rice)				
พื้นที่อำเภอเมืองสระแก้ว	เนื้อที่เพาะปลูกข้าว (ไร่)	เนื้อที่เก็บเกี่ยว (ไร่)	ผลผลิต (ตัน)	ผลผลิตเฉลี่ยต่อไร่ (กก.)
ข้าวเจ้า	64,273	59,851	20,469	342

เนื้อที่ปลูกข้าวนาปรัง เนื้อที่เก็บเกี่ยว ผลผลิต และผลผลิตเฉลี่ยต่อไร่ จำแนกตามประเภทข้าว ดังนี้

ข้าวนาปรัง (Second rice)				
พื้นที่อำเภอเมือง สระแก้ว	เนื้อที่เพาะปลูก ข้าว (ไร่)	เนื้อที่เก็บเกี่ยว (ไร่)	ผลผลิต (ตัน)	ผลผลิตเฉลี่ยต่อ ไร่ (กก.)
ข้าวเจ้า	150	150	76	507

ข้อมูล : สำนักงานเกษตรจังหวัดสระแก้ว (รายงานสถิติจังหวัดสระแก้ว 2561)

## 6.2 การประมง

การจับสัตว์น้ำตามแหล่งน้ำธรรมชาติ ได้แก่ ปลายน้ำจืดต่าง ๆ

ในเขตพื้นที่อำเภอเมืองสระแก้ว มีครัวเรือนที่เพาะเลี้ยงสัตว์น้ำจืด จำแนกตามประเภทการเลี้ยง และผลผลิตการเลี้ยงสัตว์น้ำจืด ดังนี้

พื้นที่อำเภอเมือง สระแก้ว	ครัวเรือน	ประเภทการเลี้ยง (ไร่)		
		รวมเนื้อที่	บ่อ	ผลผลิตการเลี้ยง สัตว์น้ำจืด (กก.)
	499	202.28	202.28	74,850

สัตว์น้ำจืดที่จับได้ จำแนกตามชนิดสัตว์น้ำจืด

พื้นที่อำเภอ เมือง สระแก้ว	ปลา ช่อน	ปลาดุก	ปลา ตะเพียน	ปลา นิล	ปลากระสูบ	กุ้ง ก้ามกราม	อื่นๆ	รวม
	0.17	8.66	25.96	10.50	0.77	0.89	3.57	3.57

ข้อมูล : สำนักงานประมงจังหวัดสระแก้ว (รายงานสถิติจังหวัดสระแก้ว 2561)

## 6.3 การปศุสัตว์

การเพาะเลี้ยงสัตว์ เพื่อการบริโภคในครัวเรือนและจำหน่าย เช่น ไก่ กบ ปลายน้ำจืดต่างๆ

การปศุสัตว์ในเขตพื้นที่อำเภอเมืองสระแก้ว แยกประเภทของสัตว์ได้ ดังนี้

เขตพื้นที่อำเภอ	ประเภทของสัตว์						
	โค	แกะ	กระบือ	สุกร	แพะ	ไก่	เป็ด
เมืองสระแก้ว	500	-	561	126	1,213	948,958	20,213

ข้อมูล : สำนักงานปศุสัตว์จังหวัดสระแก้ว (รายงานสถิติจังหวัดสระแก้ว 2561)

## 6.4 การบริการ

สถานประกอบการด้านบริการ

- โรงแรม	22 แห่ง	จำนวนห้องพักรวม	575	ห้อง
- ธนาคาร		จำนวน	13	แห่ง
- โรงพยาบาล		จำนวน	1	แห่ง
- สถานที่จำหน่ายอาหาร	ตาม พ.ร.บ.สาธารณสุข	จำนวน	55	แห่ง
	ผ่านมาตรฐานกระทรวงสาธารณสุข	จำนวน	15	แห่ง

## 6.5 การท่องเที่ยว

### แหล่งท่องเที่ยวในจังหวัดสระแก้ว แบ่งออกได้เป็น 2 ประเภท คือ

- 1) แหล่งท่องเที่ยวทางประวัติศาสตร์ ศาสนาและประเพณี
- 2) แหล่งท่องเที่ยวทางธรรมชาติ

### สำหรับแหล่งท่องเที่ยวที่สำคัญแต่ละประเภท มีดังนี้

#### 1) แหล่งท่องเที่ยวทางประวัติศาสตร์ ศาสนาและประเพณี

##### (1) ในเขตเทศบาล

- สวนสาธารณะสระแก้ว-สระขวัญ อยู่ข้างสำนักงานเทศบาลเมืองสระแก้ว อำเภอเมืองสระแก้ว จังหวัดสระแก้ว
- ศาลหลักเมืองจังหวัดสระแก้ว

##### (2). นอกเขตเทศบาล

1. ปราสาทเขาน้อยสีชมพู อยู่ที่ หมู่ที่ 1 ตำบลคลองน้ำใส อำเภออรัญประเทศ
2. วัดอนุบรรพต (เขาน้อย) ตั้งอยู่หมู่ที่ 2 ตำบลบ้านใหม่หนองไทร อำเภออรัญประเทศ
3. พระสยามเทวาธิราช อยู่ที่ถนนมหาดไทยเยื้องที่ว่าการ อำเภออรัญประเทศ
4. ปราสาทเมืองไผ่ ตั้งอยู่หมู่ที่ 8 ตำบลเมืองไผ่ อำเภออรัญประเทศ
5. ปราสาทสด๊กก๊อกธม ตั้งอยู่ที่บ้านหนองเสม็ด ตำบลโคกสูง อำเภอโคกสูง
6. ปราสาทเขาโล้น ตั้งอยู่หมู่ที่ 8 ตำบลตาพระยา อำเภอตาพระยา
7. ปราสาทพระแจ่ง ตั้งอยู่หมู่ที่ 6 บ้านรัตนะ ตำบลตาพระยา อำเภอตาพระยา
8. ปราสาทบ้านน้อย ตั้งอยู่หมู่ที่ 4 อำเภอวัฒนานคร

#### 2) แหล่งท่องเที่ยวทางธรรมชาติ

1. อุทยานแห่งชาติปางสีดา อยู่ห่างจากตัวเมืองสระแก้ว ประมาณ 27 กิโลเมตร
2. น้ำตกหน้าผาใหญ่ อยู่ห่างจากที่ทำการอุทยานแห่งชาติปางสีดา ประมาณ 2,400 เมตร
3. เขานกกรรจ อยู่ตำบลเขานกกรรจ อำเภอเขานกกรรจ อยู่ห่างจากตัวเมืองสระแก้ว ระยะทางประมาณ 18 กิโลเมตร
4. อ่างเก็บน้ำท่ากะบาก อยู่ที่บ้านคลองทราย หมู่ที่ 8 ตำบลหนองตะเคียนบอน อำเภอวัฒนานคร และสถานีเพาะเลี้ยงสัตว์ป่าช่อกล้วย หมู่ที่ 1 ตำบลหนองหมากผ้าย อำเภอวัฒนานคร เป็นสถานที่เพาะเลี้ยงสัตว์ป่าที่หายากและใกล้สูญพันธุ์

## 6.6 อุตสาหกรรม

- โรงงาน J.S FLOWER
- โรงงาน Y.K น้ำแข็งหลอด
- โรงสีข้าวเม่งฮวด
- หจก.พลอยใส
- บริษัทโตโยต้าสระแก้ว
- บริษัทเสริมสุข จำกัด สาขาสระแก้ว
- บริษัทอิชูซูสระแก้ว
- สยามการยาง
- บริษัท วี.เจ.แอล คอนสตรัคชั่น จำกัด
- หจก.บูรพาสระแก้วมอเตอร์
- โรงงานน้ำดื่มตราเพชร
- หจก.วาริเทพ
- โรงงาน บรรจุแก๊ส หจก.แสงตะเคียน
- บริษัทไทยน้ำทิพย์ จำกัด สาขาสระแก้ว
- สระแก้วฮอนด้าคาร์
- หจก.บี เค เม็ททอล ซีท (สระแก้ว)
- เอ.ที.เอ็น.กลการสระแก้ว
- สระแก้วคอนกรีต โปรดักส์ จำกัด

ข้อมูล : กองสาธารณสุขและสิ่งแวดล้อม (ใบอนุญาตตาม พ.ร.บ.การสาธารณสุขฯ)

## 6.7 การพาณิชย์และการอาชีพ

### 1) สถานประกอบการด้านพาณิชย์กรรม

- สถานีบริการน้ำมัน 6 แห่ง
- มินิมาร์ท 14 แห่ง
- ตลาดสด 2 แห่ง

### 2) สถานประกอบการเทศพาณิชย์

- โรงฆ่าสัตว์ 1 แห่ง

## การส่งเสริมอาชีพชุมชนหนึ่งตำบลหนึ่งผลิตภัณฑ์ ( OTOP )

ชื่อกลุ่ม	ผลิตภัณฑ์	จำนวนสมาชิก (คน)	สถานที่ตั้ง	วัตถุดิบ	สถานที่จำหน่ายสินค้า	รายได้เฉลี่ย (บาท/เดือน)
จันทร์รอง แค็บหมู	แค็บหมู น้ำพริกหนุ่ม	15	บ้านสมาชิก	ในพื้นที่	ชุมชนเมือง ย่อยที่ 3	3,000-5,000
นายวิสูตรศักดิ์ ฉวีนิรมล	ผงสมุนไพร ขับพิษ	11	เอกเทศ	ในพื้นที่	ชุมชนเมือง ย่อยที่ 10	3,000-5,000
วิสาหกิจชุมชน เครื่องหอมเมือง สระแก้ว	เครื่องหอม	30	บ้านสมาชิก	ในพื้นที่	ชุมชนเมือง ย่อยที่ 3	5,000
กลุ่มสตรีแม่บ้าน ชุมชนเมืองย่อยที่ 6	ทำขนมอบ	30	บ้านสมาชิก	ในพื้นที่	ชุมชนเมือง ย่อยที่ 6	2,500-3,000



กลุ่มเกษตร อินทรีย์ ชุมชนเมืองย่อยที่ 12	ผักปลอดสาร	46	เอกเทศ	ในพื้นที่	ชุมชนเมือง ย่อยที่ 12	6,000–8,000
กลุ่มวิสาหกิจ ชุมชนเกษตร อินทรีย์ชุมชน เมืองย่อยที่ 12	กล้วยฉาบ มันฉาบ ข้าวเกรียบ ขนมไทย	15	เอกเทศ	ในพื้นที่	ชุมชนเมือง ย่อยที่ 12	4,000
กลุ่มเลี้ยง ไส้เดือน และปุ๋ย หมักมูลไส้เดือน	ไส้เดือน และ ปุ๋ยหมักมูล ไส้เดือน	45	เอกเทศ	ในพื้นที่	ชุมชนเมือง ย่อยที่ 12	3,000
กลุ่มผู้สูงอายุทำ ไม้กวาดดอก หญ้า	ไม้กวาดดอก หญ้า	15	เอกเทศ	ในพื้นที่	ชุมชนเมือง ย่อยที่ 20	2,000
กลุ่มทำดอกไม้ จันทร์	ดอกไม้จันทร์	15	เอกเทศ	ในพื้นที่	ชุมชนเมือง ย่อยที่ 20	2,500
กลุ่มหัตถกรรม งานฝีมือกระเป๋า จากชองกาแพ	กระเป๋าจาก ชองกาแพ	10	เอกเทศ	ในพื้นที่	ชุมชนเมือง ย่อยที่ 8	2,000

ข้อมูล : กองสวัสดิการและสังคม เทศบาลเมืองสระแก้ว ปี 2561

## 7. เศรษฐกิจพอเพียงท้องถิ่น (ด้านการเกษตรและแหล่งน้ำ)

### 7.1 ข้อมูลพื้นฐานของหมู่บ้านหรือชุมชน

ชุมชน ที่	ชื่อชุมชน	จำนวน ครัวเรือน (ครัวเรือน)	หญิง (คน)	ชาย (คน)	จำนวน ประชากร (คน)
1	บ้านคำเจริญ	256	302	245	547
2	บ้านหนองนกเขา-พี.ที.ที.	355	531	453	984
3	บ้านหนองนกเขาดังซ้าย	573	301	298	599
4	บ้านใหม่คลองปูน	242	297	299	596
5	บ้านเนินสมบูรณ์	475	394	401	795
6	บ้านชาติเจริญ	789	636	610	1246

7	ศูนย์การค้าสระแก้วเมืองทอง	608	367	341	708
8	บ้านเนินรัตนะ 1 เนินกลอย	956	590	573	1,163
9	บ้านหลังสุขศาลา	919	771	760	1,531
10	บ้านเนินรัตนะ 2 หลังวัด	634	695	662	1,357
11	สระแก้ว-สระขวัญ 1	524	561	535	1,096
12	บ้านคลองจาม	1,474	1,080	899	1,979
13	บ้านโคกกำนัน	253	358	359	717
14	บ้านลัดกะลั้ง	112	180	161	341
15	บ้านหนองเสม็ดเหนือ	132	109	93	202
16	ตลาดสระแก้ว	1,274	766	680	1,446
17	บ้านคลองนางซิง	43	71	58	129
18	เฉลิมพระเกียรติ ร.9	355	176	160	336
19	บ้านเอื้ออาทร	494	321	282	603
20	สระแก้ว-สระขวัญ 2	500	581	526	1,107
21	บ้านหนองกะพ้อ	296	280	257	537
<b>รวมทั้งสิ้น</b>		<b>10,864</b>	<b>9,367</b>	<b>8,652</b>	<b>18,019</b>

ข้อมูล : งานทะเบียนราษฎร สำนักงานปลัดเทศบาลเมืองสระแก้ว (ข้อมูล พ.ศ. 2562)

## 7.2 ข้อมูลด้านการเกษตร

ลักษณะการประกอบการเกษตรกรรม ทำนา ,เลี้ยงปลา ,เลี้ยงไก่ ทำไร่ ปลูกพืชล้มลุก

## 7.3 ข้อมูลด้านแหล่งน้ำทางการเกษตร

แหล่งน้ำทางการเกษตรในเขตพื้นที่เทศบาลเมืองสระแก้ว มีจำนวน 2 แห่ง ดังนี้

1. คลองนางซิง จำนวน 1 แห่ง
2. คลองพระสะทึง จำนวน 1 แห่ง

แหล่งน้ำในเขตอำเภอเมืองสระแก้ว จำแนกตามประเภทแหล่งน้ำ ดังนี้

อำเภอ	รวม	ข้อมูลประเภทแหล่งน้ำ					
		อ่างเก็บน้ำ		ฝาย คอนกรีต	ทำนบ	สระ, หนอง , บึง	คู, คลอง
		กลาง	เล็ก				
เมืองสระแก้ว	48	2	4	11	2	24	5

ข้อมูล : โครงการชลประทานสระแก้ว (รายงานสถิติจังหวัดสระแก้ว 2561)

## 7.4 ข้อมูลด้านแหล่งน้ำกิน น้ำใช้ (หรือน้ำเพื่อการอุปโภคบริโภค)

- แหล่งน้ำกิน น้ำใช้ (หรือน้ำเพื่อการอุปโภคบริโภค) ในเขตพื้นที่เทศบาลเมืองสระแก้ว ได้แก่ คลองพระสะทึง โดยการประปาส่วนภูมิภาคจังหวัดสระแก้ว ได้ดำเนินการสูบน้ำดิบมาเพื่อผลิตน้ำประปาให้กับประชาชนในพื้นที่อำเภอเมืองสระแก้ว

- น้ำฝน ใต้น้ำฝนที่ตกตามธรรมชาติและฤดูกาล

## 8. ศาสนา ประเพณี วัฒนธรรม

### 8.1 การนับถือศาสนา

ประชาชนในพื้นที่เทศบาลเมืองสระแก้ว ส่วนใหญ่นับถือศาสนาพุทธ

#### ข้อมูลศาสนสถาน

- จำนวนวัด	3	แห่ง
- จำนวนเมรุเผาศพ	3	แห่ง
- จำนวนโบสถ์ (ศาสนาคริสต์)	1	แห่ง
- จำนวนมัสยิด	1	แห่ง

ข้อมูล : กองการศึกษา เทศบาลเมืองสระแก้ว

#### ข้อมูลวัด สำนักสงฆ์ โบสถ์ คริสต์ มัสยิด พระภิกษุ และสามเณร ในเขตอำเภอเมืองสระแก้ว ดังนี้

อำเภอ	วัด	สำนักสงฆ์	โบสถ์คริสต์	พระภิกษุ	สามเณร
เมืองสระแก้ว	37	45	2	568	8

ข้อมูล : สำนักงานพระพุทธศาสนาจังหวัดสระแก้ว (รายงานสถิติจังหวัดสระแก้ว 2561)

### 8.2 ประเพณีและงานประจำปี

#### ประเพณีท้องถิ่นที่สำคัญ

1. ประเพณีสงกรานต์ ประมาณเดือนเมษายน ของทุกปี  
กิจกรรมสังเขป แห่ขบวนพระพุทธรูปหิงค์ รดน้ำดำหัวผู้สูงอายุ สรงน้ำพระ
2. ประเพณีลอยกระทง ประมาณเดือนพฤศจิกายน ของทุกปี  
กิจกรรมสังเขป ขบวนแห่กระทง ประกวดกระทง
3. ประเพณีเข้าพรรษา ประมาณเดือน กรกฎาคม ของทุกปี  
กิจกรรมสังเขป แห่เทียนพรรษา ทำบุญตักบาตร หล่อเทียนพรรษา
4. ประเพณีวันขึ้นปีใหม่ ประมาณเดือน มกราคม ของทุกปี  
กิจกรรมสังเขป ทำบุญตักบาตรข้าวสารอาหารแห้ง
5. กิจกรรมงานวันเด็กแห่งชาติ ประมาณเดือนมกราคม ของทุกปี  
กิจกรรมสังเขป การแสดงของนักเรียน เลี้ยงอาหาร แจกของขวัญ
6. ประเพณีสืบสานประเพณีวัฒนธรรมท้องถิ่น (บุญผะเหวดเทศน์มหาชาติ)  
ประมาณเดือนมีนาคมของทุกปี กิจกรรมสังเขป แห่ขบวนกัณฑ์มาตรี ร่วมฟังเทศน์

กัณฑ์ที่ 9 กัณฑ์มัทรี

ข้อมูล : กองการศึกษา เทศบาลเมืองสระแก้ว พฤษภาคม พ.ศ. 2562

### 8.3 ภูมิปัญญาท้องถิ่น ภาษาถิ่น

ภูมิปัญญาท้องถิ่นในเขตพื้นที่เทศบาลเมืองสระแก้ว

#### ภูมิปัญญาท้องถิ่น “ การสานปลาตะเพียน ”

1. นายยม ชาวเขต บ้านเลขที่ 42 ซอย 2 ถนนเทศบาล 6 ชุมชนเมืองย่อยที่ 10 บ้านรัตนะ 2 (หลังวัดสระแก้ว) ตำบลสระแก้ว อำเภอเมืองสระแก้ว จังหวัดสระแก้ว

#### ภูมิปัญญาท้องถิ่น “ การสานไซเหล็ก ” ประเภทของประดับ ของมงคล

2. นางแ้ว สร้อยพา บ้านเลขที่ 27 ซอย 3 ถนนเทศบาล 6 ชุมชนเมืองย่อยที่ 10 บ้านรัตนะ 2 (หลังวัดสระแก้ว) ตำบลสระแก้ว อำเภอเมืองสระแก้ว จังหวัดสระแก้ว

#### ภูมิปัญญาท้องถิ่น “ สบู่สมุนไพร ” หมอสมุนไพร

3. นายฉัฐวรธรณ์ งามอาจณรงค์ บ้านเลขที่ 15/3 ถนนเทศบาล 18 ตำบลสระแก้ว อำเภอเมืองสระแก้ว จังหวัดสระแก้ว

## 9. ทรัพยากรธรรมชาติ

### 9.1 น้ำ

มีแหล่งน้ำตามธรรมชาติ ได้แก่ คลองนางซิง และคลองพระสะทึ่ง

## 10. ส่วนราชการของเทศบาลเมืองสระแก้ว

1. สำนักปลัดเทศบาล
2. กองคลัง
3. กองช่าง
4. กองสาธารณสุขและสิ่งแวดล้อม
5. กองการศึกษา
6. กองวิชาการและแผนงาน
7. กองสวัสดิการสังคม
8. หน่วยงานตรวจสอบภายใน
9. สถานธนานุบาลเทศบาลเมืองสระแก้ว
10. สถานีขนส่งผู้โดยสารจังหวัดสระแก้ว

# ส่วนที่ 2

## ยุทธศาสตร์องค์กรปกครองส่วนท้องถิ่น

\*\*\*\*\*

### 1. ความสัมพันธ์ระหว่างแผนพัฒนาระดับมหภาค

#### 1.1 แผนยุทธศาสตร์ชาติ 20 ปี

วิสัยทัศน์ “ ประเทศไทยมีความมั่นคง มั่งคั่ง ยั่งยืน เป็นประเทศพัฒนาแล้ว ด้วยการพัฒนาตามหลักปรัชญาของเศรษฐกิจพอเพียง ”

หรือเป็นคติพจน์ประจำชาติว่า “ มั่นคง มั่งคั่ง ยั่งยืน ”

#### ความมั่นคง

- การมีความมั่นคงปลอดภัย จากภัยและการเปลี่ยนแปลงทั้งภายในประเทศและภายนอกประเทศในทุกกระดับ ทั้งระดับประเทศ สังคม ชุมชน ครัวเรือน และปัจเจกบุคคลและมีความมั่นคงในทุกมิติ ทั้งมิติเศรษฐกิจ สังคม สิ่งแวดล้อม และการเมือง
- ประเทศ มีความมั่นคงในเอกราชและอธิปไตย มีสถาบันชาติ ศาสนา พระมหากษัตริย์ที่เข้มแข็งเป็นศูนย์กลางและเป็นที่ยึดเหนี่ยวจิตใจของประชาชน ระบบการเมืองที่มั่นคงเป็นกลไกที่นำไปสู่การบริหารประเทศที่ต่อเนื่องและโปร่งใสตามหลักธรรมาภิบาล
- สังคม มีความปรองดองและความสามัคคี สามารถผนึกกำลังเพื่อพัฒนาประเทศ ชุมชน มีความเข้มแข็ง ครอบครัว มีความอบอุ่น
- ประชาชน มีความมั่นคงในชีวิตและรายได้ที่มั่นคงพอเพียงกับการดำรงชีวิต มีที่อยู่อาศัยและความปลอดภัยในชีวิตและทรัพย์สิน
- ฐานทรัพยากรและสิ่งแวดล้อม มีความมั่นคงของอาหาร พลังงาน และน้ำ

#### ความมั่งคั่ง

- ประเทศไทยมีการขยายตัวของเศรษฐกิจอย่างต่อเนื่อง ยกเว้นประเทศในกลุ่มประเทศรายได้สูง ความเหลื่อมล้ำของการพัฒนาลดลง ประชากรได้รับผลประโยชน์จากการพัฒนาอย่างเท่าเทียมกันมากขึ้น
- เศรษฐกิจมีความสามารถในการแข่งขันสูง สามารถสร้างรายได้ทั้งจากภายในและภายนอกประเทศ สร้างฐานเศรษฐกิจและสังคมแห่งอนาคต และเป็นจุดสำคัญของการเชื่อมโยงในภูมิภาคทั้งการคมนาคมขนส่ง การผลิต การค้า การลงทุน และการทำธุรกิจ มีบทบาทสำคัญในระดับภูมิภาคและระดับโลก เกิดสายสัมพันธ์ทางเศรษฐกิจและการค้าอย่างมีพลัง
- ความสมบูรณ์ในทุนที่จะสามารถสร้างการพัฒนาต่อเนื่อง ได้แก่ ทุนมนุษย์ ทุนทางปัญญา ทุนทางการเงิน ทุนที่เป็นเครื่องมือเครื่องจักร ทุนทางสังคม และทุนทรัพยากรธรรมชาติและสิ่งแวดล้อม

### ความยั่งยืน

- การพัฒนาที่สามารถสร้างความเจริญ รายได้และคุณภาพชีวิตของประชาชนให้เพิ่มขึ้นอย่างต่อเนื่อง ซึ่งเป็นการเจริญเติบโตของเศรษฐกิจที่ไม่ใช้ทรัพยากรธรรมชาติเกินพอดี ไม่สร้างมลภาวะต่อสิ่งแวดล้อมจนเกินความสามารถในการรองรับและเยียวยาของระบบนิเวศน์
- การผลิตและการบริโภคเป็นมิตรกับสิ่งแวดล้อม และสอดคล้องกับกฎระเบียบของประชาคมโลกซึ่งเป็นที่ยอมรับร่วมกัน ความอุดมสมบูรณ์ของทรัพยากรธรรมชาติและสิ่งแวดล้อมมีคุณภาพดีขึ้น คนมีความรับผิดชอบต่อสังคม มีความเอื้ออาทร เสียสละ เพื่อผลประโยชน์ส่วนรวม
- มุ่งประโยชน์ส่วนรวมอย่างยั่งยืน ให้ความสำคัญกับการมีส่วนร่วมของประชาชนทุกภาคส่วน เพื่อการพัฒนาในทุกระดับอย่างสมดุล มีเสถียรภาพ และยั่งยืน
- ประชาชนทุกภาคส่วนในสังคม ยึดถือและปฏิบัติตามปรัชญาของเศรษฐกิจพอเพียง

**ยุทธศาสตร์ชาติที่จะใช้เป็นกรอบแนวทางการพัฒนาในระยะ 20 ปีต่อจากนี้ไป จะประกอบด้วย 6 ยุทธศาสตร์ ได้แก่**

1. ยุทธศาสตร์ด้านความมั่นคง
2. ยุทธศาสตร์ด้านการสร้างความสามารถในการแข่งขัน
3. ยุทธศาสตร์การพัฒนาและเสริมสร้างศักยภาพคน
4. ยุทธศาสตร์ด้านการสร้างโอกาสความเสมอภาคและเท่าเทียมกันทางสังคม
5. ยุทธศาสตร์ด้านการสร้างการเติบโตบนคุณภาพชีวิตที่เป็นมิตรกับสิ่งแวดล้อม
6. ยุทธศาสตร์ด้านการปรับสมดุลและพัฒนาระบบการบริหารจัดการภาครัฐ

**โดยสรุปสาระสำคัญของแต่ละยุทธศาสตร์ได้ดังนี้**

#### **1. ยุทธศาสตร์ด้านความมั่นคง**

มีเป้าหมายทั้งในการสร้างเสถียรภาพภายในประเทศและช่วยลดและป้องกันภัยคุกคามจากภายนอก รวมทั้งสร้างความเชื่อมั่นในกลุ่มประเทศอาเซียนและประชาคมโลกที่มีต่อประเทศไทย กรอบแนวทางที่ต้องให้ความสำคัญ อาทิ

- (1) การเสริมสร้างความมั่นคงของสถาบันหลักและการปกครองระบบประชาธิปไตยอันมีพระมหากษัตริย์ทรงเป็นประมุข
- (2) การปฏิรูปกลไกการบริหารประเทศและพัฒนาความมั่นคงทางการเมือง ขจัดคอร์รัปชัน สร้างความเชื่อมั่นในกระบวนการยุติธรรม
- (3) การรักษาความมั่นคงภายในและความสงบเรียบร้อยภายใน ตลอดจนการบริหารจัดการความมั่นคงชายแดนและชายฝั่งทะเล
- (4) การพัฒนาระบบ กลไก มาตรการและความร่วมมือระหว่างประเทศทุกระดับ และรักษาคุณภาพความสัมพันธ์กับประเทศมหาอำนาจ เพื่อป้องกันและแก้ไขปัญหาความมั่นคงรูปแบบใหม่
- (5) การพัฒนาเสริมสร้างศักยภาพการผนึกกำลังป้องกันประเทศ การรักษาความสงบเรียบร้อยภายในประเทศ สร้างความร่วมมือกับประเทศเพื่อนบ้านและมิตรประเทศ

- (6) การพัฒนาระบบการเตรียมพร้อมแห่งชาติและระบบบริหารจัดการภัยพิบัติ รักษาความมั่นคงของฐานทรัพยากรธรรมชาติ สิ่งแวดล้อม
- (7) การปรับปรุงกระบวนการทำงานของกลไกที่เกี่ยวข้องจากแนวตั้งสู่แนวนอนมากขึ้น

## 2. ยุทธศาสตร์ด้านการสร้างความสามารถในการแข่งขัน

เพื่อให้ประเทศไทยสามารถพัฒนาไปสู่การเป็นประเทศพัฒนาแล้ว ซึ่งจำเป็นต้องยกระดับผลผลิตภาพการผลิตและการใช้นวัตกรรมในการเพิ่มความสามารถในการแข่งขันและการพัฒนาอย่างยั่งยืนทั้งในสาขาอุตสาหกรรม เกษตรและบริการ การสร้างความมั่นคงและปลอดภัยด้านอาหาร การเพิ่มขีดความสามารถทางการค้าและการเป็นผู้ประกอบการ รวมทั้งการพัฒนาฐานเศรษฐกิจแห่งอนาคต ทั้งนี้ภายใต้กรอบการปฏิรูปและพัฒนาปัจจัยเชิงยุทธศาสตร์ทุกด้าน อันได้แก่ โครงสร้างพื้นฐานและระบบโลจิสติกส์ วิทยาศาสตร์ เทคโนโลยีและนวัตกรรม การพัฒนาทุนมนุษย์ และการบริหารจัดการทั้งในภาครัฐและภาคธุรกิจเอกชน กรอบแนวทางที่ต้องให้ความสำคัญ อาทิ

- (1) การพัฒนาสมรรถนะทางเศรษฐกิจ ได้แก่ การรักษาเสถียรภาพเศรษฐกิจและสร้างความเชื่อมั่น การส่งเสริมการค้าและการลงทุนที่อยู่นอกการแข่งขันที่เป็นธรรมและรับผิดชอบต่อสังคม ตลอดจนการพัฒนาประเทศสู่ความเป็นชาติการค้าเพื่อให้ได้ประโยชน์จากห่วงโซ่มูลค่าในภูมิภาคและเป็นการยกระดับไปสู่ส่วนบนของห่วงโซ่มูลค่ามากขึ้น
- (2) การพัฒนาภาคการผลิตและบริการ บนฐานของการพัฒนานวัตกรรมและมีความเป็นมิตรต่อสิ่งแวดล้อม โดยมีการใช้ดิจิทัลและการค้าที่เข้มข้นเพื่อสร้างมูลค่าเพิ่มและขยายกิจกรรมการผลิตและบริการ โดยมุ่งสู่ความเป็นเลิศในระดับโลกและในระดับภูมิภาคในอุตสาหกรรมหลายสาขา และในภาคบริการที่หลากหลายตามรูปแบบการดำเนินชีวิตและการดำเนินธุรกิจที่เปลี่ยนไป รวมทั้งเป็นแหล่งอาหารคุณภาพ สะอาดและปลอดภัยของโลก
  - ภาคเกษตร โดยเสริมสร้างฐานการผลิตที่เข้มแข็งและยั่งยืน เพิ่มขีดความสามารถในการแข่งขันของภาคเกษตร ส่งเสริมเกษตรกรรายย่อยให้ปรับไปสู่การทำเกษตรยั่งยืนที่เป็นมิตรกับสิ่งแวดล้อมและรวมกลุ่มเกษตรกรในการพัฒนาอาชีพที่เข้มแข็ง และการพัฒนาสินค้าเกษตรที่มีศักยภาพและอาหารคุณภาพ สะอาด และปลอดภัย
  - ภาคอุตสาหกรรม โดยพัฒนาอุตสาหกรรม ศักยภาพ ยกกระตือรือร้นพัฒนาอุตสาหกรรมปัจจุบันที่มีศักยภาพสูง และพัฒนาอุตสาหกรรมอนาคตที่มีศักยภาพ โดยการใช้ดิจิทัลและการค้ามาเพิ่มมูลค่าและยกระดับห่วงโซ่มูลค่าในระดับสูงขึ้น
  - ภาคบริการ โดยขยายฐานการบริการให้มีความหลากหลาย มีความเป็นเลิศและเป็นมิตรต่อสิ่งแวดล้อม และพัฒนาให้ประเทศไทยเป็นศูนย์กลางการให้บริการสุขภาพ ธุรกิจบริการด้านการเงินและธุรกิจบริการที่มีศักยภาพอื่นๆ เป็นต้น
- (3) การพัฒนาผู้ประกอบการและเศรษฐกิจชุมชน พัฒนาทักษะผู้ประกอบการ ยกกระตือรือร้นภาพแรงงานและพัฒนาวิสาหกิจขนาดกลางและขนาดย่อม (SMEs) สู่สากล และพัฒนาวิสาหกิจชุมชนและสถาบันเกษตรกร

- (4) การพัฒนาพื้นที่เศรษฐกิจพิเศษและเมืองพัฒนาเขตเศรษฐกิจพิเศษชายแดน และพัฒนาระบบเมืองศูนย์กลางความเจริญ จัดระบบผังเมืองที่มีประสิทธิภาพและมีส่วนร่วม มีการจัดการสิ่งแวดล้อมเมือง และโครงสร้างพื้นฐานทางสังคมและเศรษฐกิจที่สอดคล้องกับศักยภาพ
- (5) การลงทุนพัฒนาโครงสร้างพื้นฐาน ในด้านการขนส่ง ด้านพลังงาน ระบบเทคโนโลยีสารสนเทศ และการสื่อสารและการวิจัยและพัฒนา
- (6) การเชื่อมโยงกับภูมิภาคและเศรษฐกิจโลกสร้างความเป็นหุ้นส่วนการพัฒนากับนานาชาติ ส่งเสริมความร่วมมือกับนานาชาติในการสร้างความมั่นคงด้านต่างๆ เพิ่มบทบาทของไทยในองค์การระหว่างประเทศ รวมถึงสร้างองค์ความรู้ด้านการต่างประเทศ

### 3. ยุทธศาสตร์การพัฒนาและเสริมสร้างศักยภาพคน

เพื่อพัฒนาคนและสังคมไทยให้เป็นรากฐานที่แข็งแกร่งของประเทศมีความพร้อมทางกาย ใจ สติปัญญา มีความเป็นสากล มีทักษะการคิดวิเคราะห์อย่างมีประสิทธิภาพ มีระเบียบวินัย เคารพกฎหมาย มีคุณธรรม จริยธรรม รู้คุณค่าความเป็นไทย มีครอบครัวที่มั่นคง กรอบแนวทางที่ต้องให้ความสำคัญ อาทิ

- (1) การพัฒนาศักยภาพคนตลอดช่วงชีวิตให้สนับสนุนการเจริญเติบโตของประเทศ
- (2) การยกระดับคุณภาพการศึกษาและการเรียนรู้ให้มีคุณภาพ เท่าเทียม และทั่วถึง
- (3) การปลูกฝังระเบียบวินัย คุณธรรม จริยธรรม ค่านิยมที่พึงประสงค์
- (4) การสร้างเสริมให้คนมีสุขภาพที่ดี
- (5) การสร้างความอยู่ดีมีสุขของครอบครัวไทย เสริมสร้างบทบาทของสถาบันครอบครัวในการบ่มเพาะจิตใจให้เข้มแข็ง

### 4. ยุทธศาสตร์ด้านการสร้างโอกาสความเสมอภาคและเท่าเทียมกันทางสังคม

เพื่อเร่งกระจายโอกาสการพัฒนาและสร้างความมั่นคงให้ทั่วถึง ลดความเหลื่อมล้ำไปสู่สังคมที่เสมอภาคและเป็นธรรม กรอบแนวทางที่ต้องให้ความสำคัญ อาทิ

- (1) การสร้างความมั่นคงและการลดความเหลื่อมล้ำทางด้านเศรษฐกิจและสังคม
- (2) การพัฒนาระบบบริการและระบบบริหารจัดการสุขภาพ
- (3) การสร้างสภาพแวดล้อมและนวัตกรรมที่เอื้อต่อการดำรงชีวิตในสังคมสูงวัย
- (4) การสร้างความเข้มแข็งของสถาบันทางสังคมทุนทางวัฒนธรรมและความเข้มแข็งของชุมชน
- (5) การพัฒนาการสื่อสารมวลชนให้เป็นกลไกในการสนับสนุนการพัฒนา

### 5. ยุทธศาสตร์ด้านการสร้างการเติบโตบนคุณภาพชีวิตที่เป็นมิตรต่อสิ่งแวดล้อม

เพื่อเร่งอนุรักษ์ฟื้นฟูและสร้างความมั่นคงของฐานทรัพยากรธรรมชาติ และมีความมั่นคงด้านน้ำ รวมทั้งมีความสามารถในการป้องกันผลกระทบและปรับตัวต่อการเปลี่ยนแปลงสภาพภูมิอากาศและภัยพิบัติธรรมชาติ และพัฒนามุ่งสู่การเป็นสังคมสีเขียว กรอบแนวทางที่ต้องให้ความสำคัญ อาทิ

- (1) การจัดระบบอนุรักษ์ ฟื้นฟูและป้องกันการทำลายทรัพยากรธรรมชาติ
- (2) การวางระบบบริหารจัดการน้ำให้มีประสิทธิภาพทั้ง 25 ลุ่มน้ำ เน้นการปรับระบบการบริหารจัดการอุทกภัยอย่างบูรณาการ
- (3) การพัฒนาและใช้พลังงานที่เป็นมิตรกับสิ่งแวดล้อม
- (4) การพัฒนาเมืองอุตสาหกรรมเชิงนิเวศและเมืองที่เป็นมิตรกับสิ่งแวดล้อม



- (5) การร่วมลดปัญหาโลกร้อนและปรับตัวให้พร้อมกับการเปลี่ยนแปลงสภาพภูมิอากาศ
- (6) การใช้เครื่องมือทางเศรษฐศาสตร์และนโยบายการคลังเพื่อสิ่งแวดล้อม

## 6. ยุทธศาสตร์ด้านการปรับสมดุลและพัฒนาระบบการบริหารจัดการภาครัฐ

เพื่อให้หน่วยงานภาครัฐมีขนาดที่เหมาะสมกับบทบาทภารกิจ มีสมรรถนะสูง มีประสิทธิภาพและประสิทธิผล กระจายบทบาทภารกิจไปสู่ท้องถิ่นอย่างเหมาะสม มีธรรมาภิบาล กรอบแนวทางที่ต้องให้ความสำคัญ อาทิ

- (1) การปรับปรุงโครงสร้าง บทบาท ภารกิจของหน่วยงานภาครัฐ ให้มีขนาดที่เหมาะสม
- (2) การวางระบบบริหารราชการแบบบูรณาการ
- (3) การพัฒนาระบบบริหารจัดการกำลังคนและพัฒนาบุคลากรภาครัฐ
- (4) การต่อต้านการทุจริตและประพฤติมิชอบ
- (5) การปรับปรุงกฎหมายและระเบียบต่างๆ ให้ทันสมัย เป็นธรรมและเป็นสากล
- (6) การพัฒนาระบบการให้บริการประชาชนของหน่วยงานภาครัฐ
- (7) การปรับปรุงการบริหารจัดการรายได้และรายจ่ายของภาครัฐ

## 1.2 แผนพัฒนาเศรษฐกิจและสังคมแห่งชาติ ฉบับที่ 12

### 1.2.1 กรอบแนวคิดและหลักการ

ในช่วงของแผนพัฒนาเศรษฐกิจและสังคมแห่งชาติฉบับที่ 12 (พ.ศ. 2560–2564) ประเทศไทยจะยังคงประสบภาวะแวดล้อมและบริบทของการเปลี่ยนแปลงต่างๆ ที่อาจก่อให้เกิดความเสี่ยงทั้งจากภายในและภายนอกประเทศ อาทิ กระแสการเปิดเศรษฐกิจเสรี ความท้าทายของเทคโนโลยีใหม่ๆ การเข้าสู่สังคมผู้สูงอายุ การเกิดภัยธรรมชาติที่รุนแรง ประกอบกับสถานการณ์ด้านต่างๆ ทั้งเศรษฐกิจ สังคม ทรัพยากรธรรมชาติและสิ่งแวดล้อมของประเทศในปัจจุบันที่ยังคงประสบปัญหาในหลายด้าน เช่น ปัญหาผลิตภาพการผลิต ความสามารถในการแข่งขัน คุณภาพการศึกษา ความเหลื่อมล้ำทางสังคม เป็นต้น ทำให้การพัฒนาในช่วงแผนพัฒนาฯ ฉบับที่ 12 จึงจำเป็นต้องยึดกรอบแนวคิดและหลักการในการวางแผนที่สำคัญ ดังนี้ (1) การน้อมนำและประยุกต์ใช้หลักปรัชญาของเศรษฐกิจพอเพียง (2) คนเป็นศูนย์กลางของการพัฒนาอย่างมีส่วนร่วม (3) การสนับสนุนและส่งเสริมแนวคิดการปฏิรูปประเทศ และ (4) การพัฒนาสู่ความมั่นคง มั่งคั่ง ยั่งยืน สังคมอยู่ร่วมกันอย่างมีความสุข

### 1.2.2 กรอบวิสัยทัศน์แผนพัฒนาฯ ฉบับที่ 12

จากสถานะของประเทศและบริบทการเปลี่ยนแปลงต่างๆ ที่ประเทศกำลังประสบอยู่ ทำให้การกำหนดวิสัยทัศน์แผนพัฒนาฯ ฉบับที่ 12 ยังคงมีความต่อเนื่องจากวิสัยทัศน์แผนพัฒนาฯ ฉบับที่ 11 และกรอบหลักการของการวางแผนที่น้อมนำและประยุกต์ใช้หลักปรัชญาของเศรษฐกิจพอเพียง ยึดคนเป็นศูนย์กลางของการพัฒนาอย่างมีส่วนร่วม การพัฒนาที่ยึดหลักสมดุล ยั่งยืน โดยวิสัยทัศน์ของการพัฒนาในแผนพัฒนาฯ ฉบับที่ 12 ต้องให้ความสำคัญกับการกำหนดทิศทางพัฒนาที่มุ่งสู่การเปลี่ยนผ่านประเทศไทยจากประเทศที่มีรายได้ปานกลางไปสู่ประเทศที่มีรายได้สูง มีความมั่นคง และยั่งยืน สังคมอยู่ร่วมกันอย่างมีความสุข และนำไปสู่การบรรลุวิสัยทัศน์ระยะยาว “มั่นคง มั่งคั่ง ยั่งยืน” ของประเทศ

### 1.2.3 การกำหนดตำแหน่งทางยุทธศาสตร์ของประเทศ (Country Strategic Positioning)

เป็นการกำหนดตำแหน่งทางยุทธศาสตร์ของประเทศที่สอดคล้องกับยุทธศาสตร์ชาติที่ สศช. ได้จัดทำขึ้น ประเทศไทยเป็นประเทศรายได้สูงที่มีการกระจายรายได้อย่างเป็นธรรม เป็นศูนย์กลางด้านการขนส่งและโลจิสติกส์ของภูมิภาคสู่ความเป็นชาติการค้าและบริการ (Trading and Service Nation) เป็นแหล่งผลิตสินค้าเกษตรอินทรีย์และเกษตรปลอดภัย แหล่งอุตสาหกรรมสร้างสรรค์และมีนวัตกรรมสูงที่เป็นมิตรต่อสิ่งแวดล้อม

#### 1.2.4 เป้าหมาย

- (1) การหลุดพ้นจากกับดักประเทศรายได้ปานกลางสู่รายได้สูง
  - (1.1) เศรษฐกิจขยายตัวเฉลี่ยไม่ต่ำกว่าร้อยละ 5.0
  - (1.2) ผลิตภัณฑ์มวลรวมในประเทศต่อหัว (GDP Per Capita) และรายได้ประชาชาติต่อหัว (GNP Per Capita) ณ สิ้นแผนพัฒนาฯ ฉบับที่ 12 ในปี 2564 เพิ่มขึ้นเป็น 317,051 บาท (9,325 ดอลลาร์ สหรัฐ.) และ 301,199 บาท (8,859 ดอลลาร์ สหรัฐ.) ต่อคนต่อปี
  - (1.3) ผลผลิตภาพการผลิตเพิ่มขึ้นไม่ต่ำกว่าเฉลี่ยร้อยละ 2.5 ต่อปี
  - (1.4) การลงทุนรวมขยายตัวไม่ต่ำกว่าเฉลี่ยร้อยละ 8.0 (การขยายตัวของการลงทุนภาครัฐไม่ต่ำกว่าร้อยละ 10.0 และการลงทุนของภาคเอกชนขยายตัวไม่ต่ำกว่าเฉลี่ยร้อยละ 7.5 ในขณะที่ปริมาณการส่งออกขยายตัวเฉลี่ยไม่ต่ำกว่าร้อยละ 4.0 ต่อปี)
- (2) การพัฒนาศักยภาพคนให้สนับสนุนการเจริญเติบโตของประเทศและการสร้างสังคมสูงวัยอย่างมีคุณภาพ
  - (2.1) ประชาชนทุกช่วงวัยมีความมั่นคงทางด้านเศรษฐกิจและสังคม (Socio Economic Security) และมีคุณภาพชีวิตที่ดีขึ้น
  - (2.2) การศึกษาและการเรียนรู้ได้รับการพัฒนาคุณภาพ
  - (2.3) สถาบันทางสังคมมีความเข้มแข็งเป็นฐานรากที่เอื้อต่อการพัฒนาคน
- (3) การลดความเหลื่อมล้ำในสังคม
  - (3.1) การกระจายรายได้มีความเท่าเทียมกันมากขึ้น
  - (3.2) บริการทางสังคมมีคุณภาพและมีการกระจายอย่างทั่วถึง
- (4) การสร้างการเจริญเติบโตทางเศรษฐกิจและสังคมที่เป็นมิตรกับสิ่งแวดล้อม
  - (4.1) รักษาความมั่นคงของฐานทรัพยากร สร้างสมดุลระหว่างการอนุรักษ์และการใช้ประโยชน์อย่างยั่งยืนและเป็นธรรม
  - (4.2) ขับเคลื่อนประเทศสู่เศรษฐกิจและสังคมที่เป็นมิตรต่อสิ่งแวดล้อม
  - (4.3) เพิ่มขีดความสามารถในการรับมือภัยพิบัติและการเปลี่ยนแปลงสภาพภูมิอากาศ
  - (4.4) เพิ่มประสิทธิภาพและเสริมสร้างธรรมาภิบาลในการบริหารจัดการทรัพยากรธรรมชาติและสิ่งแวดล้อม
  - (4.5) มีการบริหารจัดการน้ำให้สมดุลระหว่างการอุปสงค์และอุปทานของน้ำ

## (5) การบริหารราชการแผ่นดินที่มีประสิทธิภาพ

- (5.1) การบริหารงานภาครัฐที่โปร่งใส เป็นธรรม มีประสิทธิภาพ และมีส่วนร่วม
- (5.2) จัดการทุจริตคอร์รัปชัน
- (5.3) มีการกระจายอำนาจที่เหมาะสม

**1.3 แผนพัฒนาภาค/แผนพัฒนากลุ่มจังหวัด/แผนพัฒนาจังหวัด****1.3.1 เป้าหมายเชิงยุทธศาสตร์**

เป้าหมายการพัฒนาภาคตะวันออกจะมุ่งพัฒนาเป็นฐานเศรษฐกิจชั้นนำของอาเซียน โดยรักษาฐานเศรษฐกิจเดิมที่มีอยู่ให้เติบโตอย่างยั่งยืน และสร้างฐานเศรษฐกิจใหม่เพื่อเพิ่มขีดความสามารถในการแข่งขันและสนับสนุนให้ประเทศเติบโตอย่างมีเสถียรภาพ โดยเน้นการพัฒนาพื้นที่ที่มีศักยภาพสูง ได้แก่ พื้นฐานการผลิตและบริการ เมืองศูนย์กลางความเจริญในภูมิภาค และพื้นที่เศรษฐกิจชายแดน

**1.3.2 วัตถุประสงค์**

- 1) เพื่อกระจายความเจริญและโอกาสทางเศรษฐกิจไปสู่ภูมิภาคอย่างทั่วถึงมากขึ้น
- 2) เพื่อพัฒนาพื้นที่เศรษฐกิจใหม่ให้สนับสนุนการเพิ่มขีดความสามารถในการแข่งขันและการพัฒนาในพื้นที่อย่างยั่งยืน
- 3) เพื่อพัฒนาเมืองศูนย์กลางของจังหวัดเป็นเมืองนำอยู่สำหรับคนทุกกลุ่มในสังคม โดยมีความปลอดภัย การจัดการสิ่งแวดล้อมเมืองมีมาตรฐาน บริการสาธารณะมีคุณภาพ และมีระบบขนส่งสาธารณะในเขตเมืองอย่างทั่วถึง
- 4) เพื่อฟื้นฟูทรัพยากรธรรมชาติ สิ่งแวดล้อม และสร้างความสมดุลของระบบนิเวศ

**1.3.3 เป้าหมาย และตัวชี้วัด**

- 1) สัดส่วนคนจนภาคตะวันออกลดลง
- 2) สัมประสิทธิ์การกระจายรายได้ลดลง
- 3) มูลค่าการลงทุนภาครัฐและเอกชนในพื้นที่เศรษฐกิจพิเศษชายแดนเพิ่มขึ้น
- 4) จำนวนเมืองศูนย์กลางของจังหวัดที่ได้รับการพัฒนาเป็นเมืองนำอยู่เพิ่มขึ้น
- 5) จำนวนพื้นที่ป่าไม้และป่าชายเลนเพิ่มขึ้น
- 6) สัดส่วนพื้นที่ชลประทานและพื้นที่รับประโยชน์ของระบบชลประทานเพิ่มขึ้น
- 7) การเข้าถึงระบบประปาเพิ่มขึ้น
- 8) คุณภาพอากาศอยู่ในเกณฑ์มาตรฐาน
- 9) ร้อยละของปริมาณขยะที่ได้รับการกำจัดอย่างถูกต้องตามหลักวิชาการเพิ่มขึ้น

**1.3.4 ยุทธศาสตร์การพัฒนาภาค**

ยุทธศาสตร์ที่ ๑ พัฒนาพื้นที่ระเบียงเศรษฐกิจพิเศษภาคตะวันออกให้เป็นเขตเศรษฐกิจพิเศษที่มีความทันสมัยที่สุดในภูมิภาคอาเซียน

### แนวทางการพัฒนา

- 1) พัฒนาโครงข่ายความเชื่อมโยงด้านการคมนาคมขนส่งหลักให้เอื้อประโยชน์ต่อการพัฒนาอุตสาหกรรมและเมืองในอนาคต ได้แก่ สนามบินอุตะเถา รถไฟความเร็วสูงเชื่อม 3 สนามบิน ท่าเรือแหลมฉบังระยะ 3 ท่าเรือมาบตาพุดระยะ 3 ท่าเรือสัตหีบ รถไฟทางคู่เชื่อม 3 ท่าเรือ และทางหลวงพิเศษระหว่างเมือง ชวงพัทยา-มาบตาพุด
- 2) ส่งเสริมการพัฒนากลุ่มอุตสาหกรรมที่ใช้เทคโนโลยีขั้นสูงและอุตสาหกรรมแห่งอนาคตในพื้นที่ระเบียงเศรษฐกิจพิเศษภาคตะวันออก เช่น จัดตั้งศูนย์บริการแบบเบ็ดเสร็จ ประชาสัมพันธ์ และชักจูงนักลงทุนที่มีศักยภาพและเหมาะสม เป็นต้น
- 3) พัฒนาบุคลากร การศึกษา การวิจัย และเทคโนโลยี เพื่อผลิตกำลังคนให้ตรงกับความต้องการของอุตสาหกรรมเป้าหมาย และก่อให้เกิดการวิจัย สร้างนวัตกรรม และการพัฒนาเทคโนโลยีในการต่อยอดและขับเคลื่อนการพัฒนาในพื้นที่อย่างยั่งยืน อาทิ EEC of Digital Park (EECd) และ EEC of Innovation (EECi)
- 4) พัฒนาแหล่งท่องเที่ยวชายทะเลนานาชาติในจังหวัดชลบุรี-ระยอง ให้เป็นฐานการกระจายรายได้และการสร้างงานให้แก่ชุมชน
- 5) พัฒนาสภาพแวดล้อมเมืองสำคัญของจังหวัดให้เป็นเมืองน่าอยู่ เอื้อต่อการขยายตัวทางเศรษฐกิจและสังคมอย่างมีสมดุล

**ยุทธศาสตร์ที่ ๒ พัฒนาภาคตะวันออกให้เป็นแหล่งผลิตอาหารที่มีคุณภาพและได้มาตรฐานสากล**

### แนวทางการพัฒนา

- 1) พัฒนาการผลิตและการค้าผลไม้ภาคตะวันออก ให้เป็นศูนย์ผลไม้เมืองร้อนแห่งเอเชียโดยปรับปรุงประสิทธิภาพการผลิตควบคู่ไปกับการรักษาคุณภาพสินค้า ตั้งแต่ขั้นตอนการผลิต การบรรจุหีบห่อ การแปรรูป และการจัดจำหน่าย
- 2) ส่งเสริมการเลี้ยงปศุสัตว์ ได้แก่ สุกรและไก่ในจังหวัดชลบุรีและฉะเชิงเทรา ให้ผลผลิตมีคุณภาพและได้มาตรฐานความปลอดภัย สอดคล้องกับความต้องการของผู้บริโภค ทั้งในประเทศและต่างประเทศ โดยส่งเสริมให้เกษตรกรมีความรู้ความสามารถในการใช้เทคโนโลยีการผลิตที่ทันสมัยและพันธุ์ที่เหมาะสม รวมทั้งปรับปรุงระบบการบริหารจัดการตลาดให้มีประสิทธิภาพ
- 3) พัฒนาพื้นที่ที่มีศักยภาพด้านประมงและเพาะเลี้ยงสัตว์น้ำบริเวณชายฝั่งอ่าวไทย ได้แก่ ชลบุรี ระยอง จันทบุรี และตราด ให้คงความอุดมสมบูรณ์ของทรัพยากรชายฝั่งทะเลอย่างยั่งยืนต่อไป โดยเร่งรัดการอนุรักษ์ พื้นฟู และการจัดการใช้ประโยชน์ทรัพยากรประมงและสิ่งแวดล้อมให้เป็นระบบเหมาะสม ควบคู่ไปกับการส่งเสริมและพัฒนาอาชีพ เช่น การส่งเสริมการวิจัยและถ่ายทอดเทคโนโลยีการจัดการและวิธีการเพาะเลี้ยงสัตว์น้ำเพื่อเพิ่มประสิทธิภาพการผลิตและสร้างมูลค่าเพิ่ม การส่งเสริมและพัฒนาการประมงพื้นบ้าน รวมทั้งการส่งเสริมและพัฒนาธุรกิจการประมง เป็นต้น

**ยุทธศาสตร์ที่ ๓ ปรับปรุงมาตรฐานสินค้าและธุรกิจบริการด้านการท่องเที่ยว**

### แนวทางการพัฒนา

1) พื้นฟูและปรับปรุงการพัฒนาการท่องเที่ยวในจังหวัดนครนายก ฉะเชิงเทรา จันทบุรี และตราด ให้เป็นแหล่งท่องเที่ยวเชิงนิเวศ เชิงเกษตร เชิงสุขภาพ และการท่องเที่ยวโดยชุมชน โดยฟื้นฟูแหล่งท่องเที่ยว พร้อมทั้งปรับปรุงสิ่งอำนวยความสะดวก กิจกรรมการท่องเที่ยว สินค้า และบริการด้านการท่องเที่ยวให้ได้มาตรฐานสากล

2) พื้นฟูและอนุรักษ์การท่องเที่ยวในจังหวัดปราจีนบุรีและสระแก้ว ให้เป็นแหล่งท่องเที่ยวอารยธรรมขอม โดยฟื้นฟูบูรณะโบราณสถานและสินทรัพย์ทางวัฒนธรรม รวมทั้งปรับปรุงและอนุรักษ์สิ่งแวดล้อมและควบคุมการใช้ที่ดินอย่างเหมาะสม เพื่อให้เกิดการพัฒนาอย่างยั่งยืนต่อไป

**ยุทธศาสตร์ที่ ๔ พัฒนาพื้นที่เศรษฐกิจชายแดนให้เป็นประตูเศรษฐกิจเชื่อมโยงกับประเทศเพื่อนบ้านให้เจริญเติบโตอย่างยั่งยืน**

#### **แนวทางการพัฒนา**

1) พัฒนาเขตพัฒนาเศรษฐกิจพิเศษชายแดนอรัญประเทศ จังหวัดสระแก้ว ให้เป็นประตูและศูนย์กลางทางการค้า การท่องเที่ยว และการลงทุน เชื่อมโยงกับประเทศกัมพูชาและเวียดนาม โดยจัดระเบียบการใช้ประโยชน์ที่ดินให้เหมาะสม พัฒนาเชื่อมโยงโครงข่ายคมนาคมขนส่งให้มีประสิทธิภาพ และอำนวยความสะดวกบริเวณจุดผ่านแดน

2) พัฒนาเขตพัฒนาเศรษฐกิจพิเศษชายแดนหาดเล็ก อำเภอคลองใหญ่ จังหวัดตราด ให้เป็นศูนย์กลางธุรกิจการค้าชายแดนและการท่องเที่ยว เชื่อมโยงกับจังหวัดเกาะกง กัมพูชา โดยจัดระเบียบการใช้ประโยชน์ที่ดิน ปรับปรุงเส้นทางคมนาคมและระบบ Logistics รวมถึงยกระดับมาตรฐานการให้บริการและอำนวยความสะดวกบริเวณจุดผ่านแดน

3) พัฒนาพื้นที่เศรษฐกิจชายแดนบ้านแหลมและบ้านผักกาด อำเภอโป่งน้ำร้อน จังหวัดจันทบุรี ให้เป็นศูนย์กลางการค้าชายแดนเชื่อมโยงกับจังหวัดพระตะบองและโพนลิมของกัมพูชา โดยปรับปรุงและพัฒนาระบบบริการพื้นฐานเพื่ออำนวยความสะดวกในการลงทุน ตลอดจนพัฒนาจุดตรวจชายแดนเพื่อให้บริการได้อย่างมีประสิทธิภาพและได้มาตรฐานสากล

**ยุทธศาสตร์ที่ ๕ แก้ไขปัญหาทรัพยากรธรรมชาติและจัดระบบการบริหารจัดการมลพิษให้มีประสิทธิภาพเพิ่มขึ้น**

#### **แนวทางการพัฒนา**

1) บริหารจัดการน้ำเพื่อบรรเทาภาวะฝนแล้งและน้ำท่วมจันทบุรีและตราด โดยปรับปรุงและบำรุงรักษาแหล่งน้ำเดิม จัดสรรน้ำ และพัฒนาแหล่งน้ำเพิ่มเติม รองรับความต้องการใช้น้ำ ที่เพิ่มขึ้นจากกิจกรรมทางเศรษฐกิจและชุมชนได้อย่างพอเพียงและมีเสถียรภาพ รวมทั้งส่งเสริมการทำแหล่งเก็บกักน้ำขนาดเล็กกระจายในพื้นที่การเกษตรเพื่อแก้ไขปัญหาภัยแล้ง

2) ฟื้นฟูป่าต้นน้ำให้เกิดความสมดุลต่อระบบนิเวศ โดยปลูกป่าเพิ่มเติม และเพิ่มมาตรการเฝ้าระวังติดตามการบุกรุกป่า โดยสนับสนุนสิทธิและบทบาทของชุมชน ให้เข้ามามีส่วนร่วมในการบริหารจัดการพื้นที่ป่าของชุมชนไม่ให้เสื่อมโทรมลง

3) คุ้มครองและฟื้นฟูป่าชายเลน ปะการัง หญ้าทะเล และป้องกันการกัดเซาะชายฝั่ง โดยเฉพาะจังหวัดที่มีพื้นที่กัดเซาะรุนแรง ได้แก่ จันทบุรีและฉะเชิงเทรา โดยการกำหนดพื้นที่ และหลักเกณฑ์การใช้ประโยชน์ ภายใต้กระบวนการมีส่วนร่วมของชุมชนท้องถิ่น หรือข้อตกลงร่วมกันของภาคีพัฒนา ในการจัดการฟื้นฟูป่าชายเลน การเฝ้าระวังการลักลอบจับสัตว์น้ำ การคุ้มครองปะการัง หญ้าทะเล พื้นที่จับสัตว์น้ำ พื้นที่เพาะเลี้ยง และการทำประมงชายฝั่ง เพื่อป้องกันการกัดเซาะชายฝั่ง และไม่ให้ทรัพยากรชายฝั่ง เสื่อมโทรมลงไปอีก

4) ดำเนินการตามมาตรการจัดการมลพิษทางอากาศ ได้แก่ สารอินทรีย์ระเหยง่าย และฝุ่นละอองขนาดเล็กในจังหวัดระยอง ชลบุรี และฉะเชิงเทรา โดยกำหนดมาตรการควบคุม และมาตรการจูงใจในการป้องกัน และควบคุมการปล่อยมลพิษทางอากาศในเขตชุมชน และเขตอุตสาหกรรมให้อยู่ในเกณฑ์มาตรฐาน เพื่อให้ชุมชน และอุตสาหกรรมสามารถอยู่ร่วมกันได้อย่างเกื้อกูลกันและสันติสุข

5) ปรับปรุงและเพิ่มประสิทธิภาพของระบบบำบัดน้ำเสียชุมชน ในจังหวัดที่เป็นศูนย์กลางการค้า การท่องเที่ยว และพื้นที่อุตสาหกรรม รวมทั้งการจัดการน้ำทิ้งจากครัวเรือนและโรงงาน ให้เป็นไปตามเกณฑ์มาตรฐาน เพื่อควบคุมและบรรเทาปัญหาน้ำเสีย โดยเฉพาะ ในบริเวณแม่น้ำสายหลักที่อยู่ในเกณฑ์เสื่อมโทรมอย่างต่อเนื่อง ได้แก่ แม่น้ำระยองตอนบน ตอนล่าง และแม่น้ำพังราดตอนบน

6) พัฒนาและปรับปรุงกระบวนการรวบรวม ขนย้าย และการกำจัดขยะจังหวัดชลบุรีและระยองให้มีประสิทธิภาพเพิ่มขึ้น โดยใช้มาตรการคัดแยกขยะและบริหารจัดการเก็บตามประเภท การคัดแยกขยะให้เป็นระบบ ส่วนของเสียอันตรายที่มีแนวโน้มเพิ่มมากขึ้นเรื่อยๆ บริเวณพื้นที่อุตสาหกรรมจังหวัดชลบุรี และระยอง สนับสนุนให้ภาคเอกชนที่มีศักยภาพเข้ามามีส่วนร่วมในการแก้ปัญหาและการลงทุนกำจัดให้เป็นระบบและได้มาตรฐานการกำจัด

### 1.3.5 แผนพัฒนาจังหวัดสระแก้ว

#### แผนพัฒนาจังหวัด 5 ปี (พ.ศ. 2561-2565)

**“เมืองชายแดนแห่งความสุข ถิ่นเกษตรปลอดภัย แหล่งท่องเที่ยวเชิงนิเวศและ  
อารยธรรมโบราณ เขตเศรษฐกิจพิเศษสระแก้วมั่นคง ยั่งยืน”**

#### พันธกิจ (Mission)

1. ปฏิบัติภารกิจตามที่กฎหมายกำหนดให้บรรลุผลตามหลักการบริหารจัดการบ้านเมืองที่ดี เพื่อประโยชน์สุขของประชาชน
2. พัฒนาการเกษตรให้มีประสิทธิภาพ เป็นแหล่งผลิตสินค้าการเกษตร โดยการเพิ่มผลผลิตทางการเกษตร การแปรรูป การพัฒนาคุณภาพ และส่งเสริมเกษตรปลอดภัย
3. พัฒนาการท่องเที่ยวให้มีคุณภาพ ปลอดภัย อำนาจความสะดวก และสร้างรายได้ให้แก่ประชาชนในพื้นที่
4. พัฒนาด้านเศรษฐกิจ การค้า สังคม และสิ่งแวดล้อม ในการรองรับการพัฒนาเขตเศรษฐกิจพิเศษสระแก้ว
5. รักษาความมั่นคง ปลอดภัยและแก้ไขปัญหาภัยคุกคามในพื้นที่จังหวัดชายแดน รวมทั้งสร้างความสัมพันธ์อันดีกับประเทศเพื่อนบ้าน
6. ปรับสมดุลและเพิ่มประสิทธิภาพการบริหารจัดการภาครัฐ

## ยุทธศาสตร์การพัฒนาจังหวัดสระแก้ว (พ.ศ. 2561–2565)

ประเด็นยุทธศาสตร์ที่ 1 เสริมสร้างกระบวนการเรียนรู้และสภาพแวดล้อมของประชาชนให้ สามารถ

ปรับตัวประกอบอาชีพและมีสภาพแวดล้อมและคุณภาพชีวิตที่ดี

### เป้าประสงค์เชิงยุทธศาสตร์

1. เป็นเมืองแห่งความสุข ประชาชนเป็นคนดี มีสุขภาพดี รายได้ดี และสิ่งแวดล้อมดี
2. ประชาชนมีคุณภาพชีวิตที่ดี ยึดดำรงชีวิตตามหลักปรัชญาของเศรษฐกิจพอเพียง
3. ประชาชนได้รับการบริการที่ดี และมีความพึงพอใจในการบริการ

### กลยุทธ์

1. ส่งเสริมการดำรงชีวิตของประชาชนตามหลักปรัชญาของเศรษฐกิจพอเพียง
2. เสริมสร้างความเข้มแข็งให้สถาบันครอบครัวและชุมชน การประพฤติตนตามหลักศาสนา
3. มีอนามัยสิ่งแวดล้อมและสุขภาวะที่ดี รวมทั้งการป้องกันและปราบปรามยาเสพติด
4. ส่งเสริมอาชีพ รายได้ การมีงานทำ และมีสวัสดิการ
5. พัฒนาระบบโครงสร้างพื้นฐานให้มีความสมบูรณ์ เพื่อให้ประชาชนมีรายได้และคุณภาพชีวิตดีขึ้น
6. ส่งเสริมการอนุรักษ์และพัฒนาคุณภาพสิ่งแวดล้อม โดยการมีส่วนร่วมของชุมชน
7. ยกกระดับมาตรฐานการศึกษา ทั้งในและนอกระบบ
8. ส่งเสริมและพัฒนาโครงการตามแนวพระราชดำริ
9. เพิ่มประสิทธิภาพการบริหารจัดการภาครัฐในการบริหารและให้บริการประชาชน

### ตัวชี้วัด

ร้อยละที่ลดลงต่อปีของจำนวนครัวเรือนยากจนที่มีรายได้น้อยกว่าเกณฑ์ จปฐ. กำหนด (ร้อยละ 50)

ประเด็นยุทธศาสตร์ที่ 2 ปรับปรุงปัจจัยและกระบวนการผลิตสินค้าเกษตรปลอดภัยให้ได้

### คุณภาพมาตรฐานสากล

### เป้าประสงค์เชิงยุทธศาสตร์

1. เป็นแหล่งผลิตสินค้าเกษตรปลอดภัยที่ได้มาตรฐานสากล
2. เป็นแหล่งผลิตสินค้าเกษตรปลอดภัยที่มีคุณภาพเป็นที่ต้องการของตลาด ทั้งในประเทศและต่างประเทศ

### กลยุทธ์

1. พัฒนาแหล่งน้ำ และระบบชลประทาน ตลอดจนฟื้นฟู และปรับปรุงดินให้มีความอุดมสมบูรณ์เพิ่มขึ้น
2. ส่งเสริมอุตสาหกรรมแปรรูปและบรรจุภัณฑ์เพื่อเพิ่มมูลค่า
3. พัฒนาคุณภาพผลผลิตให้ปลอดภัยได้มาตรฐานสากล
4. สร้างมูลค่าเพิ่มของสินค้าเกษตร โดยการสนับสนุนการวิจัยและพัฒนาเทคโนโลยีในการปรับปรุงคุณภาพ ชนิด และราคาของสินค้าเกษตรให้มีมูลค่าเพิ่มขึ้น

5. ยกกระดับมาตรฐานการผลิตสินค้าเกษตรสู่มาตรฐานสากล ด้วยการถ่ายทอดความรู้แก่เกษตรกรเพื่อปรับปรุงปัจจัยการผลิตให้มีประสิทธิภาพ เช่น การผลิตปุ๋ยอินทรีย์ การจัดหาพันธุ์พืชและสัตว์ที่ดี เพื่อลดการใช้สารเคมี
6. ส่งเสริมระบบการปลูกพืช ปศุสัตว์ และประมงที่ปลอดภัย เช่น เกษตรทฤษฎีใหม่ และเกษตรผสมผสาน
7. ส่งเสริมการประชาสัมพันธ์และการตลาดเกษตรปลอดภัย ทั้งในประเทศและต่างประเทศ

### ตัวชี้วัด

ร้อยละของเกษตรกรที่ได้รับการรับรอง GAP (ร้อยละ 60)

**ประเด็นยุทธศาสตร์ที่ 3** **ฟื้นฟูแหล่งท่องเที่ยว** ให้มีความปลอดภัย และปรับปรุงสิ่งอำนวยความสะดวก เสริมสร้างสภาพแวดล้อมให้เอื้อต่อการเป็นแหล่งท่องเที่ยวเชิงนิเวศ และเชื่อมโยงอารยธรรมโบราณ

### เป้าประสงค์เชิงยุทธศาสตร์

1. เป็นแหล่งท่องเที่ยวเชิงนิเวศที่มีความอุดมสมบูรณ์ มีความหลากหลายทางชีวภาพ
2. เป็นแหล่งการเรียนรู้เชิงประวัติศาสตร์ที่เชื่อมโยงอารยธรรมโบราณ และการอนุรักษ์ศิลปวัฒนธรรม ภูมิปัญญาท้องถิ่น
3. เป็นแหล่งท่องเที่ยวที่มีความสะอาด ปลอดภัย รวมทั้งเพิ่มทางเลือกในการท่องเที่ยวเชิงสุขภาพ

### กลยุทธ์

1. พัฒนาสิ่งอำนวยความสะดวกและบริการด้านการท่องเที่ยวให้เพียงพอและได้มาตรฐานปลอดภัย ถูกสุขลักษณะในราคาที่เหมาะสม ยุติธรรมให้กับนักท่องเที่ยว
2. ส่งเสริมเครือข่ายภาคประชาชนให้เข้ามามีส่วนร่วมด้านการท่องเที่ยวและสร้างเครือข่ายเชื่อมโยงการท่องเที่ยวทั้งในและต่างประเทศ
3. พัฒนาศักยภาพแหล่งท่องเที่ยวด้วยการฟื้นฟูและจัดระเบียบให้คงสภาพการเป็นแหล่งท่องเที่ยวที่สวยงามและหลากหลาย โดยเฉพาะด้านวัฒนธรรมและประวัติศาสตร์
4. พัฒนาระบบฐานข้อมูลสารสนเทศด้านการท่องเที่ยว
5. ประชาสัมพันธ์เชิงรุกเพื่อส่งเสริมการท่องเที่ยว
6. ส่งเสริมพัฒนาบุคลากรด้านการท่องเที่ยว และผู้ประกอบการธุรกิจด้านการท่องเที่ยว
7. พัฒนากิจกรรมและรูปแบบการท่องเที่ยวให้หลากหลาย เพื่อเพิ่มทางเลือกในการท่องเที่ยวโดยเฉพาะการแพทย์แผนไทยและการเชื่อมโยงกับอารยธรรมโบราณ

### ตัวชี้วัด

ร้อยละที่เพิ่มขึ้นต่อปีของรายได้จากการท่องเที่ยว (ร้อยละ 2)

**ประเด็นยุทธศาสตร์ที่ 4** **เพิ่มประสิทธิภาพระบบโครงสร้างพื้นฐาน** การส่งเสริมการค้า การลงทุน พัฒนาเศรษฐกิจ การบริหารจัดการด้านสังคมและสิ่งแวดล้อม เพื่อรองรับการพัฒนาเขตเศรษฐกิจพิเศษสระแก้ว



### **เป้าประสงค์เชิงยุทธศาสตร์**

1. สร้างบรรยากาศการค้า การลงทุน และการประกอบกิจการ ในเขตเศรษฐกิจพิเศษสระแก้ว
2. พัฒนาโรงงานอุตสาหกรรมในนิคมอุตสาหกรรม เขตเศรษฐกิจพิเศษสระแก้ว ให้เป็นอุตสาหกรรมเชิงนิเวศ

### **กลยุทธ์**

1. พัฒนาโครงสร้างพื้นฐาน เพื่อรองรับการลงทุน การจราจร และการขนส่งสินค้าในเขตเศรษฐกิจพิเศษสระแก้ว ทั้งการก่อสร้างและขยายช่องทางถนนและระบบรางเชื่อมโยงกับจังหวัดใกล้เคียงและประเทศเพื่อนบ้าน
2. ส่งเสริมและสร้างบรรยากาศในการค้า การลงทุน และชักจูงให้ผู้ประกอบการ นักลงทุนมาดำเนินกิจการในเขตเศรษฐกิจพิเศษสระแก้ว
3. อำนวยความสะดวกด้านการค้าชายแดน พิธีการศุลกากร การตรวจคนเข้าเมือง การสร้างคลังสินค้า และการอนุญาตให้ใช้แรงงานต่างด้าว โดยดำเนินการให้ได้มาตรฐานเป็นสากล มีประสิทธิภาพ ประหยัด รวดเร็ว มีคุณภาพ ลดขั้นตอน และทันเวลา
4. พัฒนาระบบการให้บริการสุขภาพและการศึกษา ผลิตและพัฒนาฝีมือแรงงานของบุคลากรให้ตรงตามตลาดแรงงาน
5. เตรียมการรองรับการเปลี่ยนแปลงในการดำรงชีวิต การประกอบอาชีพ การอยู่อาศัย การพัฒนาคุณภาพชีวิตที่จะเกิดในเขตเศรษฐกิจพิเศษสระแก้ว
6. พัฒนาระบบฐานข้อมูลด้านโครงสร้างพื้นฐาน ผังเมือง การค้า การลงทุน แรงงาน สาธารณสุข และสิ่งแวดล้อมในเขตเศรษฐกิจพิเศษสระแก้ว รวมทั้งการจัดตั้งศูนย์บริการเบ็ดเสร็จ (One Stop Service – OSS)
7. เตรียมการรองรับการตั้งนิคมอุตสาหกรรมในเขตเศรษฐกิจพิเศษสระแก้วให้เป็นอุตสาหกรรมเชิงนิเวศ

### **ตัวชี้วัด**

ร้อยละที่เพิ่มขึ้นต่อไปของมูลค่าการค้าชายแดน (ร้อยละ 3)

### **ประเด็นยุทธศาสตร์ที่ 5 เสริมสร้างความมั่นคงเพื่อการพัฒนาพื้นที่จังหวัดชายแดน**

#### **เป้าประสงค์เชิงยุทธศาสตร์**

1. สร้างความมั่นคงและแก้ไขปัญหาภัยคุกคามให้กับประชาชนในพื้นที่จังหวัดชายแดน
2. มีความสัมพันธ์ที่ดีกับประเทศเพื่อนบ้าน
3. คนและชุมชนมีจิตสำนึกในด้านความมั่นคง
4. มีระบบฐานข้อมูลด้านความมั่นคง

### **กลยุทธ์**

1. เสริมสร้างความมั่นคง ปลอดภัย และแก้ไขปัญหาภัยคุกคามในพื้นที่จังหวัดชายแดน
2. เสริมสร้างความสัมพันธ์ที่ดีในระดับท้องถิ่นกับประเทศเพื่อนบ้าน
3. เสริมสร้างคนและชุมชนให้มีจิตสำนึก รู้ตระหนักในด้านความมั่นคง

4. พัฒนาระบบฐานข้อมูล ด้านความมั่นคงให้มีความครบถ้วนสมบูรณ์สามารถเรียกใช้ได้ทันทีและเชื่อมโยงกับฐานข้อมูลของหน่วยงานต่างๆ

### ตัวชี้วัด

จำนวนการแก้ไขปัญหาด้านความมั่นคงจากภัยคุกคามต่างๆ อย่างน้อย 2 เรื่องจาก 14 เรื่อง (จำนวน 2 เรื่อง)

## 1.4 ยุทธศาสตร์การพัฒนาขององค์กรปกครองส่วนท้องถิ่นในเขตจังหวัด

ยุทธศาสตร์การพัฒนาขององค์กรปกครองส่วนท้องถิ่นในเขตจังหวัดสระแก้ว (พ.ศ. 2561-2565)

### วิสัยทัศน์

“การคมนาคมสะดวก ประชาชนมีคุณภาพ ถิ่นอุตสาหกรรมเกษตร เขตท่องเที่ยวเชิงนิเวศ”

### ประเด็นยุทธศาสตร์

#### ยุทธศาสตร์ที่ 1 การคมนาคมสะดวก

(1.1) เป้าประสงค์ การพัฒนาด้านการคมนาคม มีแนวทางการพัฒนาดังนี้

- การพัฒนาเส้นทางการคมนาคมเชื่อมโยงอย่างเป็นระบบให้ได้มาตรฐาน เพื่อรองรับการพัฒนาโครงข่ายด้านโลจิสติกส์
- การพัฒนาด้านโครงสร้างพื้นฐาน เช่น ก่อสร้าง ปรับปรุง ซ่อมแซม ถนน สะพาน/ปรับปรุงภูมิทัศน์ให้เป็นระเบียบ สวยงาม
- ส่งเสริมและสนับสนุนการจัดระบบผังเมืองรวม
- ส่งเสริมและพัฒนาด้านอำนวยความสะดวกภัยและวินัยจราจร เพื่อรองรับการขยายตัวของระบบโลจิสติกส์

#### ยุทธศาสตร์ที่ 2 ประชาชนมีคุณภาพ

(2.1) เป้าประสงค์ด้านการพัฒนาด้านความปลอดภัยและคุณภาพชีวิต มีแนวทางการพัฒนาดังนี้

- ส่งเสริมสนับสนุนด้านการสาธารณสุข สนับสนุนการป้องกันและแก้ไขปัญหาสุขภาพเสถียร
- การป้องกันและบรรเทาสาธารณภัย, การป้องกันและลดอุบัติเหตุทางถนน
- สนับสนุนการดำเนินงานอาสาสมัครป้องกันภัยฝ่ายพลเรือน (อปพร.)
- ส่งเสริม สนับสนุนการจัดสวัสดิการสังคม การพัฒนาสังคม การสังคมสงเคราะห์ และพัฒนาคุณภาพชีวิตผู้สูงอายุ สตรี เด็ก เยาวชน ผู้พิการ และผู้ด้อยโอกาส ให้มีคุณภาพชีวิตที่ดีขึ้น
- การจัดให้มีระบบรักษาความเรียบร้อยในจังหวัด
- การส่งเสริมสนับสนุนการดำเนินงานด้านความมั่นคงเพื่อเสริมสร้างศักยภาพและภูมิคุ้มกันของหมู่บ้าน เพื่อให้สอดคล้องกับสถานการณ์ที่เปลี่ยนแปลง

(2.2) เป้าประสงค์การพัฒนาด้านการแก้ไขปัญหาความยากจนและกระจายรายได้ มีแนวทางการพัฒนาดังนี้

- พัฒนาทักษะฝีมือแรงงานเพื่อเพิ่มมูลค่าผลิตภัณฑ์ ส่งเสริมการประกอบอาชีพที่ยั่งยืน มีรายได้นับคง

- ส่งเสริมภูมิปัญญาท้องถิ่น สนับสนุนโครงการหนึ่งตำบลหนึ่งผลิตภัณฑ์
- ส่งเสริมการค้าวิถีชีวิตของประชาชนตามหลักเศรษฐกิจพอเพียง

**(2.3) เป้าประสงค์การพัฒนาด้านบริการพื้นฐาน** มีแนวทางการพัฒนาดังนี้

- จัดหาแหล่งน้ำเพื่ออุปโภค-บริโภค การปรับปรุงภูมิทัศน์สถานที่ราชการ, สถานที่ท่องเที่ยว, สนามกีฬา, สถานที่พักผ่อน สวนสาธารณะ
- ส่งเสริมให้มีระบบสาธารณสุขูปโภค สาธารณูปการที่สะดวกและเพียงพอ

**(2.4) เป้าประสงค์การพัฒนาด้านการศึกษา ศาสนา วัฒนธรรมและการกีฬา** มีแนวทางการพัฒนาดังนี้

- พัฒนาโครงสร้างพื้นฐานด้านเทคโนโลยีสารสนเทศทางการศึกษาและเทคโนโลยีเพื่อการศึกษาให้ทันสมัย เพื่อยกระดับองค์ความรู้ให้ได้มาตรฐานรองรับการเปลี่ยนแปลงของโลกและการเข้าสู่ประชาคมอาเซียน
- ส่งเสริมการเรียนการสอน พัฒนาระบบการศึกษา ส่งเสริมและให้ความรู้ด้านภาษาต่างประเทศ พัฒนาบุคลากรการศึกษา ขยายโอกาสทางการศึกษา เสริมสร้างการเรียนรู้ทั้งในระบบและนอกระบบเพื่อรองรับการเข้าสู่ประชาคมอาเซียน
- ส่งเสริมทำนุบำรุง ฟื้นฟูศาสนาและวัฒนธรรม อนุรักษ์ ศิลปวัฒนธรรมท้องถิ่น โบราณสถานที่เป็นเอกลักษณ์ของจังหวัด
- ส่งเสริมสนับสนุนด้านการศึกษาและนันทนาการ พัฒนาโครงสร้างพื้นฐานด้านการศึกษาให้เพียงพอ แก่เด็กและเยาวชน
- ส่งเสริมสนับสนุนการดำเนินงานเพื่อเชื่อมความสัมพันธ์ระหว่างประเทศเพื่อนบ้านในการเตรียมความพร้อมเพื่อเข้าสู่ประชาคมอาเซียน

**ยุทธศาสตร์ที่ 3 ถิ่นอุตสาหกรรมเกษตร**

**(3.1) เป้าประสงค์การพัฒนาด้านการเกษตร** มีแนวทางการพัฒนาดังนี้

- ส่งเสริมสนับสนุนกระบวนการผลิตสินค้าเกษตรให้มีประสิทธิภาพสูงขึ้น รองรับการผลิตแห่งพืชพลังงานทดแทน
- ส่งเสริมสนับสนุนการเพิ่มผลผลิตทางการเกษตรการแปรรูป การพัฒนาคุณภาพ การเกษตรปลอดสารพิษ เกษตรทฤษฎีใหม่และส่งเสริมการปลูกพืชสมุนไพร
- ส่งเสริมให้มีตลาดกลางในการจำหน่ายสินค้าเกษตร สนับสนุนการวิจัยและพัฒนาเทคโนโลยี

**(3.2) เป้าประสงค์การพัฒนาด้านการจัดการทรัพยากรธรรมชาติและสิ่งแวดล้อม** มีแนวทางการพัฒนาดังนี้

- พัฒนาและบริหารจัดการแหล่งน้ำธรรมชาติ/แหล่งน้ำชลประทาน ให้สามารถเก็บน้ำไว้ใช้ได้ตลอดปี

- การจัดการสิ่งแวดล้อมและมลพิษต่างๆ การกำจัดมูลฝอย สิ่งปฏิกูลและน้ำเสียรวม การจัดตั้งและดูแลระบบบำบัดน้ำเสียรวม

- ส่งเสริมสนับสนุนการปลูกป่า อนุรักษ์และพัฒนาคุณภาพสิ่งแวดล้อม บริหารจัดการทรัพยากรธรรมชาติและสิ่งแวดล้อมแบบมีส่วนร่วม

#### ยุทธศาสตร์ที่ 4 เขตท่องเที่ยวเชิงนิเวศ

(4.1) เป้าประสงค์การพัฒนาด้านการท่องเที่ยวและตลาดการค้าชายแดน มีแนวทางการพัฒนา ดังนี้

- การประชาสัมพันธ์และส่งเสริมการท่องเที่ยว สนับสนุนให้เครือข่ายภาคประชาชนเข้ามามีส่วนร่วมในการประชาสัมพันธ์และส่งเสริมการท่องเที่ยว

- พัฒนา พื้นฟูสถานที่ท่องเที่ยวทางธรรมชาติให้เอื้อต่อการเป็นแหล่งท่องเที่ยวเชิงนิเวศเป็นศูนย์กลางทางการท่องเที่ยวแหล่งเรียนรู้ศิลปวัฒนธรรม และวิถีชีวิตของชุมชน

- พัฒนาการค้าตามแนวชายแดนไทย-กัมพูชาและตลาดโรงเกลือ ให้มีความสะดวก ปลอดภัย เพื่อสร้างความเชื่อมั่นให้กับนักท่องเที่ยว

- สนับสนุนการจัดระบบโลจิสติกส์ เพื่อการขนส่งและกระจายสินค้าสะดวก รวดเร็ว เป็นประตูสู่ภูมิภาคอินโดจีน

- สนับสนุนการค้าให้เป็นศูนย์กลางโลจิสติกส์ของภูมิภาคอินโดจีน

#### ยุทธศาสตร์ที่ 5 การบริหารจัดการ

(5.1) เป้าประสงค์พัฒนาด้านการบริหารจัดการ มีแนวทางการพัฒนาดังนี้

- ส่งเสริมและพัฒนาคุณภาพบุคลากร เสริมสร้างธรรมาภิบาลในการปฏิบัติงาน ควบคุมกำกับดูแล เพื่อผลสัมฤทธิ์ของงานบริหารและควบคุมด้านงบประมาณให้มีประสิทธิภาพ

- ส่งเสริมและพัฒนาเพิ่มขีดความสามารถในการปฏิบัติงานของบุคลากร ปรับปรุงสถานที่ปฏิบัติราชการ เครื่องมือ เครื่องใช้ ให้มีความทันสมัย นำเทคโนโลยีสมัยใหม่มาใช้ในการปฏิบัติงานเพื่อรองรับการถ่ายโอนภารกิจ

- รณรงค์ให้เยาวชนและประชาชน ตื่นตัวถึงความสำคัญของระบอบประชาธิปไตย และการมีส่วนร่วมทางการเมือง การมีส่วนร่วมในการปกครองท้องถิ่นโดยยึดมั่นในการปกครองระบอบประชาธิปไตยอันมีพระมหากษัตริย์ทรงเป็นประมุข

## 2. ยุทธศาสตร์ขององค์กรปกครองส่วนท้องถิ่น

### 2.1 วิสัยทัศน์

วิสัยทัศน์ของเทศบาลเมืองสระแก้ว (VISION)

“เทศบาลเมืองสระแก้ว เป็นเมืองแห่งความน่าอยู่ พัฒนาสู่สังคมคุณภาพ ”

### 2.2 ยุทธศาสตร์การพัฒนาของเทศบาลเมืองสระแก้ว

นโยบายนายกเทศมนตรีเมืองสระแก้ว เพื่อให้การบริหารงานของเทศบาลเป็นไปตามนโยบาย และมีทิศทางที่แน่นอน ครอบคลุมภารกิจหลักของเทศบาล และสามารถดำเนินการบริหารงานเทศบาลได้อย่างเป็นระบบ นายตระกูล สุขกุล นายกเทศมนตรีเมืองสระแก้ว จึงกำหนดนโยบายการบริหารงานของเทศบาลเมืองสระแก้ว เพื่อได้แถลงต่อสภาเทศบาลเมืองสระแก้วในการประชุมสภาเทศบาลเมืองสระแก้ว เมื่อวันที่ 21 กุมภาพันธ์ 2555 ณ ห้องประชุมสภาเทศบาลเมืองสระแก้ว ไว้ 6 นโยบาย ดังนี้

1. นโยบายด้านการบริหาร และการบริการ เพื่อให้สามารถรองรับการเปลี่ยนแปลงของภารกิจและสังคม
2. นโยบายด้านการศึกษา ประชาชนในเขตเทศบาลเมืองสระแก้วได้รับการศึกษาอบรม ได้รับโอกาสทางการศึกษาตามศักยภาพของสติปัญญา อย่างเท่าเทียมกันภายใต้การดำเนินการและสนับสนุนของเทศบาล
3. นโยบายด้านสาธารณสุข
4. นโยบายด้านโครงสร้างพื้นฐาน
5. นโยบายด้านการส่งเสริมคุณภาพชีวิต สังคม และชุมชน
6. นโยบายด้านสังคมและการมีส่วนร่วมของประชาชน

### นโยบายการบริหารงานของเทศบาลเมืองสระแก้ว 6 นโยบาย

**1. นโยบายด้านการบริหารและการบริการ** เพื่อให้สามารถรองรับการเปลี่ยนแปลงของภารกิจและสังคม ประกอบด้วย

#### **1.1 ด้านการปรับปรุงสถานที่ปฏิบัติราชการ วัสดุ อุปกรณ์และเทคโนโลยี** ประกอบด้วย

- 1.1.1 ปรับปรุงอาคาร สถานที่ปฏิบัติราชการ วัสดุ อุปกรณ์หน่วยงาน ให้มีความเหมาะสมมีความสะดวก และมีความคล่องตัวในการให้บริการประชาชน
- 1.1.2 ส่งเสริมการนำเทคโนโลยีที่เหมาะสมมาให้บริการประชาชน เพื่ออำนวยความสะดวก รวดเร็ว และเกิดประสิทธิภาพในการปฏิบัติราชการ

#### **1.2 ด้านการพัฒนาบุคลากร และการวางแผนพัฒนาเทศบาล** ประกอบด้วย

- 1.2.1 ส่งเสริมการพัฒนาบุคลากรให้มีความรู้ความสามารถ และมีวิสัยทัศน์ ในการทำงานเพื่อพัฒนาไปสู่การเป็นองค์กรแห่งการเรียนรู้
- 1.2.2 ลดขั้นตอนการปฏิบัติราชการเพื่อความรวดเร็ว โปร่งใส เน้นผลสัมฤทธิ์ ประชาชนมีส่วนร่วมและสร้างความประทับใจให้แก่ผู้รับบริการ
- 1.2.3 พัฒนาส่งเสริมระบบสร้างแรงจูงใจในการทำงานให้กับบุคลากรเพื่อสร้างขวัญ กำลังใจและความรักผูกพันเป็นส่วนหนึ่งขององค์กร
- 1.2.4 ส่งเสริมการวางแผนพัฒนาเทศบาลโดยการมีส่วนร่วมของภาคประชาชนเพื่อกำหนดทิศทางการพัฒนาในอนาคต
- 1.2.5 บริหารงานตามหลักธรรมาภิบาล (Good Governance)

#### **1.3 ด้านการคลังและงบประมาณ** ประกอบด้วย

- 1.3.1 พัฒนาประสิทธิภาพการจัดเก็บรายได้ ให้เกิดความเป็นธรรมโปร่งใส รวดเร็ว และครอบคลุม
- 1.3.2 จัดระบบวางแผนการใช้จ่ายงบประมาณให้เป็นไปโดยคำนึงถึงหลักความคุ้มค่า และมีวินัยทางการคลัง
- 1.3.3 การสร้างระบบการจัดลำดับความสำคัญ(Priority)ของการใช้จ่ายงบประมาณ เพื่อให้เกิดประโยชน์สูงสุดต่อประชาชน

**2. นโยบายด้านการศึกษา** ประชาชนในเขตเทศบาลเมืองสระแก้วได้รับการศึกษาอบรม ได้รับโอกาสทางการศึกษาตามศักยภาพของสติปัญญา อย่างเท่าเทียมกันภายใต้การดำเนินการและสนับสนุนของเทศบาล ประกอบด้วย

**2.1 ด้านการจัดการศึกษา** ประกอบด้วย

- 2.1.1 การส่งเสริมพัฒนาศูนย์พัฒนาเด็กเล็ก ให้สมบูรณ์มีความพร้อมเพียงพอ และครอบคลุมพื้นที่ เพื่อเตรียมความพร้อมให้กับเด็กก่อนเข้าสู่ระดับปฐมวัย ซึ่งจัดในรูปแบบโรงเรียนของเทศบาล
- 2.1.2 การส่งเสริมสนับสนุนนักเรียนในเขตเทศบาลให้มีโอกาสศึกษาต่อ ในระดับมัธยมศึกษาในโรงเรียนของรัฐบาลตามศักยภาพของสติปัญญา โดยเทศบาลให้การสนับสนุน
- 2.1.3 การจัดการศึกษาให้กับนักเรียนที่ขาดโอกาสทางการศึกษา ที่ไม่สามารถเข้าสู่ระบบโรงเรียนได้ เช่น เด็กเร่ร่อน , กลุ่มเด็กที่มีความบกพร่องทางสมอง
- 2.1.4 การส่งเสริมสนับสนุนการศึกษา โดยการจัดแหล่งเรียนรู้ยุคใหม่ ที่ทันสมัย และสร้างโอกาสทางการเรียนรู้ให้กับชุมชน
- 2.1.5 เปิดโอกาสให้ชุมชนมีส่วนร่วมในการจัดการศึกษาของเทศบาล
- 2.1.6 ปรับปรุงหลักสูตรให้มีความสอดคล้องกับความต้องการของชุมชน

**3. นโยบายด้านสาธารณสุข**

**3.1 ด้านการสาธารณสุข การอนามัยครอบครัว และการรักษาพยาบาล** ประกอบด้วย

- 3.1.1 ดำเนินการเพื่อประชาชนทุกคน โดยเฉพาะผู้มีฐานะยากจน สามารถเข้าถึงแพทย์ได้อย่างสะดวก เพื่อให้การดูแลสุขภาพเป็นไปอย่างถูกต้องตามหลักการแพทย์
- 3.1.2 ขยายและพัฒนาศักยภาพในการรักษาพยาบาล และศูนย์บริการสาธารณสุขของเทศบาล ให้สามารถรองรับความต้องการของประชาชน ได้อย่างมีประสิทธิภาพ
- 3.1.3 การป้องกันและระงับโรคติดต่อทั้งคนและสัตว์
- 3.1.4 การส่งเสริมการออกกำลังกายในชุมชน เพื่อสร้างภูมิคุ้มกันโรคและการมีสุขภาพร่างกายแข็งแรงให้กับประชาชน
- 3.1.5 จัดทำกิจกรรมซึ่งจำเป็นเพื่อการสาธารณสุข

**3.2 ด้านการพัฒนาศักยภาพและขีดความสามารถในการคุ้มครองผู้บริโภค**

ประกอบด้วย

3.2.1 การป้องกันและควบคุมสารพิษในอาหารด้วยการตรวจสารพิษ

3.2.2 การควบคุมการเลี้ยงสัตว์ การจัดให้มีและควบคุมการฆ่าสัตว์ และการป้องกันควบคุมโรคติดต่อที่สัตว์เป็นตัวนำพาหะ

### 3.3 ด้านสิ่งแวดล้อม ประกอบด้วย

3.3.1 พัฒนาระบบการจัดการขยะมูลฝอย และสิ่งปฏิกูลอื่น ๆ ให้มีประสิทธิภาพ

3.3.2 ดำเนินการด้านการจัดระบบบำบัดน้ำเสีย ในเขตเทศบาลด้วยระบบที่ถูกต้องตามหลักสุขาภิบาลสิ่งแวดล้อมและทันสมัย

3.3.3 การสร้างระบบและดำเนินการด้านสิ่งแวดล้อมอื่น ๆ ได้แก่ การกำจัดฝุ่นละออง กลิ่น เสียง รวมทั้งการปรับปรุงภูมิทัศน์เมืองให้มีความสมดุล เพิ่มพื้นที่สีเขียวในเขตเทศบาลให้มากยิ่งขึ้น

3.3.4 ปรับปรุงและพัฒนาสวนสาธารณะเพื่อเป็นแหล่งพักผ่อน ออกกำลังกายที่มีความสวยงาม ปลอดภัย และสะดวกสบาย

3.3.5 การสร้างจิตสำนึกและส่งเสริมให้ประชาชนมีส่วนร่วมในการดูแล ห่วงแหนทรัพย์สินสาธารณะและสิ่งแวดล้อมในท้องถิ่นของตนเอง

## 4. นโยบายด้านโครงสร้างพื้นฐาน

### 4.1 ด้านสาธารณูปโภคและการจราจร ประกอบด้วย

4.1.1 วางระบบผังเมือง เพื่อให้การพัฒนาเมืองเป็นไปอย่างมีทิศทางและเหมาะสม

4.1.2 พัฒนาขยายเขตประปาให้เพียงพอกับความต้องการของประชาชนในเขตเทศบาล

4.1.3 สร้างและพัฒนาระบบสาธารณูปการอื่น ๆ ให้เพียงพอและมีความสมบูรณ์ทั้งไฟฟ้า ทางเท้า ท่อระบายน้ำ ทางระบายน้ำ และถนน ตรอก ซอย ศาลาที่พักผู้โดยสาร รวมถึงแนวทางการบำรุงรักษาด้วย

4.1.4 พัฒนาระบบจราจร เพื่อแก้ไขปัญหาการจราจร และรองรับความเจริญเติบโตของเมืองในอนาคต

4.1.5 การจัดการ การดำเนินงานกิจการขนส่ง ซึ่งเป็นกิจการถ่ายโอนให้สมบูรณ์ยิ่งขึ้น

### 4.2 ด้านการบริหารจัดการน้ำ ประกอบด้วย

4.2.1 วางแผนการป้องกันและแก้ไขปัญหาที่ท่วมอย่างเป็นระบบ

4.2.2 พัฒนา ปรับปรุง แหล่งน้ำสาธารณประโยชน์ เพื่อให้มีน้ำใช้ในการอุปโภคและการเกษตร รวมทั้งเป็นแหล่งกักเก็บน้ำไว้ใช้ช่วงเกิดภาวะ หรือสถานการณ์ภัยแล้ง

4.2.3 สร้างและปรับปรุงระบบระบายน้ำให้เป็นระบบ และเป็นขั้นตอน

## 5. นโยบายด้านการส่งเสริมคุณภาพชีวิต สังคม และชุมชน

### 5.1 ด้านการส่งเสริมการพัฒนาสตรี เด็ก เยาวชน ผู้สูงอายุ และผู้พิการ ประกอบด้วย

5.1.1 สร้างงานเพื่อสร้างรายได้ ให้กับคนในชุมชน โดยการส่งเสริมอาชีพสนับสนุนทุน เพื่อการประกอบอาชีพ และแก้ไขปัญหาความยากจน

5.1.2 ส่งเสริมให้ดำเนินการร้านค้า OTOP เพื่อจำหน่ายสินค้า ราคาต้นทุนให้กับชุมชน เพื่อลดรายจ่ายและเพิ่มรายได้ให้กับประชาชน และเป็นการเสริมสร้างความเข้มแข็งของระบบเศรษฐกิจชุมชน

5.1.3 สร้างชุมชนต้นแบบเป็นตัวอย่างในการพัฒนาชุมชน ตามแนวพระราชดำริเศรษฐกิจพอเพียง ในเขตเทศบาลเมืองสระแก้ว

## 5.2 ด้านการสังคมสงเคราะห์ ประกอบด้วย

5.2.1 ผู้สูงอายุ ผู้พิการ ผู้ด้อยโอกาส และผู้ป่วยเอดส์ ได้รับการส่งเสริมเบี้ยยังชีพตามนโยบายของรัฐบาล ภายใต้กรอบงบประมาณของเทศบาลเมืองสระแก้ว

5.2.2 จัดตั้งดำเนินการกองทุนสวัสดิการชุมชน เพื่อเป็นทุนสงเคราะห์ให้กับชุมชน

## 6. นโยบายด้านสังคมและการมีส่วนร่วมของประชาชน

### 6.1 ด้านการส่งเสริม สนับสนุนชุมชนให้มีความเข้มแข็ง และมีส่วนร่วม ประกอบด้วย

6.1.1 ดำเนินกิจการของชุมชน เพื่อให้ประชาชนมีความเข้มแข็งสามารถแก้ไขปัญหาของชุมชน โดยการสนับสนุนของเทศบาล และพัฒนาให้เป็นชุมชนที่พึ่งประสงค์

6.1.2 สร้างความร่วมมือสามัคคีในหมู่ประชาชน และส่งเสริมกระบวนการการมีส่วนร่วมของประชาชนภายใต้ระบอบประชาธิปไตย อันมีพระมหากษัตริย์ทรงเป็นประมุข

6.1.3 ดำเนินการด้านรักษาความปลอดภัย และความสงบเรียบร้อยโดยการเพิ่มศักยภาพการป้องกัน และบรรเทาสาธารณภัย และตำรวจเทศกิจ (City Police)

6.1.4 การสร้างความปรองดองสมานฉันท์ บนพื้นฐานของความถูกต้องยุติธรรม และการยอมรับของทุกภาคส่วนสังคม

### 6.2 ด้านอนุรักษ์ประเพณี วัฒนธรรม ศาสนา กีฬา และการส่งเสริมการท่องเที่ยว

ประกอบด้วย

6.2.1 ส่งเสริมกิจการด้านศาสนา และการปฏิบัติศาสนกิจ ของประชาชน เพื่อสร้างสิ่งยึดเหนี่ยวจิตใจ

6.2.2 การอนุรักษ์ บำรุงศิลปะ จารีตประเพณี ภูมิปัญญาท้องถิ่นและวัฒนธรรมอันดีของท้องถิ่น ส่งเสริมภูมิปัญญาท้องถิ่น ส่งเสริมด้านการกีฬาและนันทนาการ

6.2.3 สร้างสังคมแห่งการเรียนรู้อย่างต่อเนื่องและสอดคล้องกับวิถีชีวิตชุมชนในเขตเทศบาลเมืองสระแก้ว

6.2.4 ส่งเสริมการท่องเที่ยวทางศาสนา และการท่องเที่ยวเชิงนิเวศภายในเขตเทศบาล

6.2.5 ส่งเสริมการท่องเที่ยวตามประเพณี และวัฒนธรรมของท้องถิ่น เช่น งานประเพณีลอยกระทง งานประเพณีสงกรานต์ ฯลฯ



จากยุทธศาสตร์การพัฒนา และนโยบายต่าง ๆ ข้างต้น เทศบาลเมืองสระแก้วได้ดำเนินการจัดทำแผนยุทธศาสตร์การพัฒนา โดยนำนโยบายการพัฒนาตามนโยบายของรัฐบาล แผนพัฒนาเศรษฐกิจและสังคมแห่งชาติ แผนการบริหารราชการแผ่นดิน ยุทธศาสตร์ประเทศ (country strategy) ยุทธศาสตร์การพัฒนาพื้นที่ ยุทธศาสตร์การพัฒนาจังหวัด การใช้ผังเมืองรวมหรือผังเมืองเฉพาะในการกำหนดแนวทางพัฒนา การพัฒนาตามนโยบายผู้บริหารท้องถิ่นซึ่งกำหนดจุดยืนทางยุทธศาสตร์ (positioning) ของเทศบาลเมืองสระแก้ว ดังนี้ คือ “เทศบาลเมืองสระแก้ว เมืองแห่งความน่าอยู่ พัฒนาสู่สังคมคุณภาพ” ภายใต้ยุทธศาสตร์การพัฒนา 6 ยุทธศาสตร์ ดังนี้

**ยุทธศาสตร์การพัฒนาและแนวทางการพัฒนาเทศบาลเมืองสระแก้ว 6 ยุทธศาสตร์**

**ยุทธศาสตร์ที่ 1 ยุทธศาสตร์ด้านการบริหารและการบริการ**

**พันธกิจ** พัฒนาการบริหารจัดการตามหลักธรรมาภิบาล  
**เป้าประสงค์** พัฒนาการบริหารและการบริการให้ได้มาตรฐาน  
**ตัวชี้วัดระดับเป้าประสงค์** จำนวนการปรับปรุง พัฒนา สถานที่ปฏิบัติราชการ บุคลากร การคลัง งบประมาณ และการวางแผนพัฒนาได้มาตรฐานเพิ่มขึ้น  
**คำเป้าหมาย** การปรับปรุง พัฒนา สถานที่ปฏิบัติราชการ บุคลากร การคลัง งบประมาณ และการวางแผนพัฒนาได้มาตรฐานเพิ่มขึ้นร้อยละ 80

ที่	กลยุทธ์/แนวทางการพัฒนา	ตัวชี้วัดระดับกลยุทธ์
1	แนวทางการพัฒนาด้านการปรับปรุงสถานที่ปฏิบัติราชการ วัสดุ อุปกรณ์และเทคโนโลยี	จำนวนครั้งในการปรับปรุงที่เพิ่มขึ้น
2	แนวทางการพัฒนาด้านการพัฒนาบุคลากรและการวางแผนพัฒนาเทศบาล	จำนวนครั้งในการพัฒนาที่เพิ่มขึ้น
3	แนวทางการพัฒนาด้านการคลังและงบประมาณ	จำนวนครั้งในการพัฒนาที่เพิ่มขึ้น

**ยุทธศาสตร์ที่ 2 ยุทธศาสตร์ด้านการศึกษา**

**พันธกิจ** การพัฒนาการศึกษาอย่างยั่งยืน  
**เป้าประสงค์** คุณภาพการศึกษาได้มาตรฐาน  
**ตัวชี้วัดระดับเป้าประสงค์** จำนวนการส่งเสริม สนับสนุน และพัฒนาการศึกษาได้มาตรฐานเพิ่มขึ้น  
**คำเป้าหมาย** การส่งเสริม สนับสนุน และพัฒนาการศึกษาได้มาตรฐานเพิ่มขึ้นร้อยละ 90

ที่	กลยุทธ์/แนวทางการพัฒนา	ตัวชี้วัดระดับกลยุทธ์
1	แนวทางการพัฒนาด้านการจัดการศึกษา	จำนวนการส่งเสริม สนับสนุน และพัฒนาการศึกษาได้มาตรฐานเพิ่มขึ้น

### ยุทธศาสตร์ที่ 3 ยุทธศาสตร์ด้านการสาธารณสุขและสิ่งแวดล้อม

**พันธกิจ** การพัฒนาการสาธารณสุขและสิ่งแวดล้อม

**เป้าประสงค์** ประชาชนมีสภาพแวดล้อมและคุณภาพชีวิตที่ดี

**ตัวชี้วัดระดับเป้าประสงค์** จำนวนประชาชนที่มีสภาพแวดล้อมและคุณภาพชีวิตที่ดีได้มาตรฐานเพิ่มขึ้น

**ค่าเป้าหมาย** ประชาชนที่มีสภาพแวดล้อมและคุณภาพชีวิตที่ดีได้มาตรฐานเพิ่มขึ้นร้อยละ 90

ที่	กลยุทธ์/แนวทางการพัฒนา	ตัวชี้วัดระดับกลยุทธ์
1	แนวทางการพัฒนาด้านการสาธารณสุข การอนามัยครอบครัว และการรักษาพยาบาล	จำนวนประชาชนที่ได้รับบริการด้านสาธารณสุข การอนามัยครอบครัวที่ได้มาตรฐานเพิ่มขึ้น
2	แนวทางการพัฒนาด้านการพัฒนาศักยภาพและขีดความสามารถในการคุ้มครองผู้บริโภค	จำนวนประเภทกิจกรรมการพัฒนาศักยภาพและขีดความสามารถในการคุ้มครองผู้บริโภคที่ได้มาตรฐาน
3	แนวทางการพัฒนาด้านสิ่งแวดล้อม	จำนวนประเภทกิจกรรมด้านสิ่งแวดล้อมที่เพิ่มขึ้น

### ยุทธศาสตร์ที่ 4 ยุทธศาสตร์ด้านการพัฒนาโครงสร้างพื้นฐาน

**พันธกิจ** การพัฒนาโครงสร้างพื้นฐานได้มาตรฐาน

**เป้าประสงค์** พัฒนาโครงสร้างพื้นฐานเพื่อรองรับการพัฒนาเมืองอย่างยั่งยืน

**ตัวชี้วัดระดับเป้าประสงค์** จำนวนโครงสร้างพื้นฐานที่ได้มาตรฐานเพิ่มขึ้น

**ค่าเป้าหมาย** โครงสร้างพื้นฐานได้มาตรฐานเพิ่มขึ้นร้อยละ 100

ที่	กลยุทธ์/แนวทางการพัฒนา	ตัวชี้วัดระดับกลยุทธ์
1	แนวทางการพัฒนาด้านสาธารณูปโภค และการจราจร	จำนวนการพัฒนาที่เพิ่มขึ้น
2	แนวทางการพัฒนาด้านการบริหาร จัดการน้ำ	จำนวนกิจกรรมการบริหารจัดการน้ำที่เพิ่มขึ้น

### ยุทธศาสตร์ที่ 5 ยุทธศาสตร์ด้านพัฒนาการส่งเสริมคุณภาพชีวิตสังคม และชุมชน

**พันธกิจ** การพัฒนาคุณภาพชีวิต/สังคมและชุมชนอย่างทั่วถึง

**เป้าประสงค์** ประชาชนได้รับการพัฒนาให้มีคุณภาพชีวิตที่ดี

**ตัวชี้วัดระดับเป้าประสงค์** จำนวนประชาชนได้รับการพัฒนาให้มีคุณภาพชีวิตที่ดีได้มาตรฐานเพิ่มขึ้น

**ค่าเป้าหมาย** ประชาชนได้รับการพัฒนาให้มีคุณภาพชีวิตที่ดีได้มาตรฐานเพิ่มขึ้นร้อยละ 90

ที่	กลยุทธ์/แนวทางการพัฒนา	ตัวชี้วัดระดับกลยุทธ์
1	แนวทางการพัฒนาด้านการส่งเสริมการพัฒนาสตรี เด็ก เยาวชน ผู้สูงอายุ และผู้พิการ	จำนวนการพัฒนาที่เพิ่มขึ้น

2	แนวทางการพัฒนาด้านการสังคมสงเคราะห์	จำนวนการสังคมสงเคราะห์ที่เพิ่มขึ้น
---	-------------------------------------	------------------------------------

## ยุทธศาสตร์ที่ 6 ยุทธศาสตร์ด้านสังคมและการมีส่วนร่วมของประชาชน

**พันธกิจ** การพัฒนาสังคมแบบมีส่วนร่วมและการอนุรักษ์วัฒนธรรม ประเพณี

**เป้าประสงค์** ส่งเสริมการมีส่วนร่วมของภาคสังคมและพัฒนาแหล่งเรียนรู้ด้านวัฒนธรรม

**ตัวชี้วัดระดับเป้าประสงค์** จำนวนการส่งเสริมการมีส่วนร่วมของภาคสังคมและพัฒนาแหล่งเรียนรู้ด้านวัฒนธรรมที่ได้มาตรฐานเพิ่มขึ้น

**ค่าเป้าหมาย** การส่งเสริมการมีส่วนร่วมของภาคสังคมและพัฒนาแหล่งเรียนรู้ด้านวัฒนธรรมที่ได้มาตรฐานเพิ่มขึ้นร้อยละ 90

ที่	กลยุทธ์/แนวทางการพัฒนา	ตัวชี้วัดระดับกลยุทธ์
1	แนวทางการพัฒนาด้านการส่งเสริม สนับสนุนชุมชนให้มีความเข้มแข็ง และมีส่วนร่วม	จำนวนการส่งเสริมที่เพิ่มขึ้น
2	แนวทางการพัฒนาด้านอนุรักษ์ประเพณี วัฒนธรรม ศาสนา กีฬา และการส่งเสริมการท่องเที่ยว	จำนวนการอนุรักษ์และส่งเสริมที่เพิ่มขึ้น

### 2.3 เป้าประสงค์

#### เป้าประสงค์

- เป้าประสงค์ที่ 1 พัฒนาการบริหารและการบริการให้ได้มาตรฐาน
- เป้าประสงค์ที่ 2 คุณภาพการศึกษาได้มาตรฐาน
- เป้าประสงค์ที่ 3 ประชาชนมีสุขภาพที่ดี
- เป้าประสงค์ที่ 4 พัฒนาโครงสร้างพื้นฐานเพื่อรองรับการพัฒนาเมืองอย่างยั่งยืน
- เป้าประสงค์ที่ 5 ประชาชนได้รับการพัฒนาให้มีคุณภาพชีวิตที่ดี
- เป้าประสงค์ที่ 6 ส่งเสริมการมีส่วนร่วมของภาคสังคมและพัฒนาแหล่งเรียนรู้ด้านวัฒนธรรม

#### พันธกิจการพัฒนาท้องถิ่น

##### พันธกิจ (MISSION) ในการพัฒนาของเทศบาลเมืองสระแก้ว

- ภารกิจหลักที่ 1. พัฒนาการบริหารจัดการตามหลักธรรมาภิบาล
- ภารกิจหลักที่ 2. พัฒนาการศึกษาอย่างยั่งยืน
- ภารกิจหลักที่ 3. การพัฒนาด้านสาธารณสุขและสิ่งแวดล้อม
- ภารกิจหลักที่ 4. การพัฒนาโครงสร้างพื้นฐานได้มาตรฐาน
- ภารกิจหลักที่ 5. การพัฒนาคุณภาพชีวิต สังคม และชุมชนอย่างทั่วถึง
- ภารกิจหลักที่ 6. การพัฒนาสังคมแบบมีส่วนร่วม อนุรักษ์วัฒนธรรม ประเพณี กีฬาและนันทนาการ

## ภารกิจหลักของเทศบาลตามอำนาจหน้าที่

ภารกิจตามพระราชบัญญัติเทศบาล พ.ศ. 2496 (แก้ไขถึงฉบับ 12) พ.ศ.2546

### บทที่ 1 เทศบาลตำบล

มาตรา 50 ภายใต้บังคับแห่งกฎหมาย เทศบาลตำบลมีหน้าที่ต้องทำในเขตเทศบาล

ดังต่อไปนี้

- (1) รักษาความสงบเรียบร้อยของประชาชน
- (2) ให้มีและบำรุงทางบกและทางน้ำ
- (3) รักษาความสะอาดของถนน หรือทางเดินและที่สาธารณะ รวมทั้งการกำจัดมูลฝอย และสิ่งปฏิกูล
- (4) ป้องกันและระงับโรคติดต่อ
- (5) ให้มีเครื่องใช้ในการดับเพลิง
- (6) ให้ราษฎรได้รับการศึกษาอบรม
- (7) ส่งเสริมการพัฒนาสตรี เด็ก เยาวชน ผู้สูงอายุ และผู้พิการ
- (8) บำรุงศิลปะ จารีตประเพณี ภูมิปัญญาท้องถิ่น และวัฒนธรรมอันดีของท้องถิ่น
- (9) หน้าที่อื่นตามที่กฎหมายบัญญัติให้เป็นหน้าที่ของเทศบาล

การปฏิบัติงานตามอำนาจหน้าที่ของเทศบาลต้องเป็นไปเพื่อประโยชน์สุขของประชาชนโดยใช้วิธีการบริหารกิจการบ้านเมืองที่ดี และให้คำนึงถึงการมีส่วนร่วมของประชาชนในการจัดทำแผนพัฒนาเทศบาล การจัดทำงบประมาณ การจัดซื้อจัดจ้าง การตรวจสอบ การประเมินผลการปฏิบัติงานและการเปิดเผยข้อมูลข่าวสาร ทั้งนี้ ให้เป็นไปตามกฎหมาย ระเบียบข้อบังคับว่าด้วยการนั้นและหลักเกณฑ์และวิธีการที่กระทรวงมหาดไทยกำหนด

### บทที่ 2 เทศบาลเมือง

มาตรา 53 ภายใต้บังคับแห่งกฎหมาย เทศบาลเมืองมีหน้าที่ต้องทำในเขตเทศบาล

ดังต่อไปนี้

- (1) กิจการตามที่ระบุไว้ในมาตรา 50
- (2) ให้มีน้ำสะอาดหรือการประปา
- (3) ให้มีโรงฆ่าสัตว์
- (4) ให้มีและบำรุงสถานที่ทำการพิทักษ์และรักษาคนเจ็บไข้
- (5) ให้มีและบำรุงทางระบายน้ำ
- (6) ให้มีและบำรุงส้วมสาธารณะ
- (7) ให้มีและบำรุงการไฟฟ้า หรือแสงสว่างโดยวิธีอื่น
- (8) ให้มีการดำเนินกิจการโรงรับจำนำหรือสถานสินเชื่อท้องถิ่น

มาตรา 54 ภายใต้บังคับแห่งกฎหมาย เทศบาลเมืองอาจจัดทำกิจการใดๆ ในเขตเทศบาล ดังต่อไปนี้

- (1) ให้มีตลาด ท่าเทียบเรือและท่าข้าม
- (2) ให้มีสุสานและฌาปนสถาน

- (3) บำรุงและส่งเสริมการทำมาหากินของราษฎร
- (4) ให้มีและบำรุงการสงเคราะห์มารดาและเด็ก
- (5) ให้มีและบำรุงโรงพยาบาล
- (6) ให้มีการสาธารณสุข
- (7) จัดทำกิจการซึ่งจำเป็นเพื่อการสาธารณสุข
- (8) จัดตั้งและบำรุงโรงเรียนอาชีวศึกษา
- (9) จัดตั้งและบำรุงสถานที่สำหรับการกีฬาและพลศึกษา
- (10) ให้มีและบำรุงสวนสาธารณะ สวนสัตว์และสถานที่พักผ่อนหย่อนใจ
- (11) ปรับปรุงแหล่งเสื่อมโทรม และรักษาความสะอาดเรียบร้อยของท้องถิ่น
- (12) เทศพาณิชย์

ภารกิจตามพระราชบัญญัติกำหนดแผนและขั้นตอนการกระจายอำนาจให้แก่องค์กรปกครองส่วนท้องถิ่น พ.ศ. 2542 มาตรา 16 ให้เทศบาล เมืองพัทยา และองค์การบริหารส่วนตำบลมีอำนาจและหน้าที่ในการจัดระบบการบริการสาธารณะเพื่อประโยชน์ของประชาชนในท้องถิ่นของตนเองดังนี้

- 1) การจัดทำแผนพัฒนาท้องถิ่นของตนเอง
- 2) การจัดให้มีและบำรุงรักษาทางบก ทางน้ำ และทางระบายน้ำ
- 3) การจัดให้มีและควบคุมตลาด ท่าเทียบเรือ ท่าข้าม และที่จอดรถ
- 4) การสาธารณสุขูปโภคและการก่อสร้างอื่น ๆ
- 5) การสาธารณสุข
- 6) การส่งเสริม การฝึก และประกอบอาชีพ
- 7) การพาณิชย์ และการส่งเสริมการลงทุน
- 8) การส่งเสริมการท่องเที่ยว
- 9) การจัดการศึกษา
- 10) การสังคมสงเคราะห์ และการพัฒนาคุณภาพชีวิตเด็ก สตรี คนชรา และผู้ด้อยโอกาส
- 11) การบำรุงรักษาศิลปะจารีตประเพณี ภูมิปัญญาท้องถิ่นและวัฒนธรรมอันดีของท้องถิ่น
- 12) การปรับปรุงชุมชนแออัดและการจัดการเกี่ยวกับที่อยู่อาศัย
- 13) การจัดให้มีและบำรุงรักษาสถานที่พักผ่อนหย่อนใจ
- 14) การส่งเสริมกีฬา
- 15) การส่งเสริมประชาธิปไตย ความเสมอภาค และสิทธิเสรีภาพของประชาชน
- 16) ส่งเสริมการมีส่วนร่วมของราษฎรในการพัฒนาท้องถิ่น
- 17) การรักษาความสะอาด และความเป็นระเบียบเรียบร้อยของบ้านเมือง
- 18) การกำจัดมูลฝอย สิ่งปฏิกูล และน้ำเสีย
- 19) การสาธารณสุข การอนามัยครอบครัว และการรักษาพยาบาล
- 20) การจัดให้มีและควบคุมสุสานและฌาปนกิจสถาน
- 21) การควบคุมการเลี้ยงสัตว์
- 22) การจัดให้มีและควบคุมการฆ่าสัตว์

- 23) การรักษาความปลอดภัย ความเป็นระเบียบเรียบร้อย และการอนามัยโรงแรมที่พัก และสาธารณสถานอื่น ๆ
- 24) การจัดการ การบำรุง และการใช้ประโยชน์จากป่าไม้ ที่ดินทรัพยากรธรรมชาติและสิ่งแวดล้อม
- 25) การผังเมือง
- 26) การขนส่งและการวิศวกรรมจราจร
- 27) การดูแลรักษาที่สาธารณะ
- 28) การควบคุมอาคาร
- 29) การป้องกันและบรรเทาสาธารณภัย
- 30) การรักษาความสงบเรียบร้อย การส่งเสริมและสนับสนุนการป้องกันและรักษาความปลอดภัยในชีวิตและทรัพย์สิน
- 31) กิจการอื่นใดที่เป็นประโยชน์ของประชาชนในท้องถิ่นตามที่คณะกรรมการประกาศกำหนด

## 2.4 จุดยืนทางยุทธศาสตร์

### จุดยืนทางยุทธศาสตร์ (positioning) ของเทศบาลเมืองสระแก้ว

**การพัฒนาตามนโยบายของรัฐบาล** ด้านการแก้ไขปัญหาความยากจน ด้านการแก้ไขปัญหาเสียดินและผู้มีอิทธิพล การแก้ไขปัญหาคอร์รัปชัน ด้านอื่น ๆ เพื่อการพัฒนาที่ยั่งยืนเช่น ด้านเศรษฐกิจ สังคม และสิ่งแวดล้อม

กรอบแนวคิดของแผนพัฒนาฯ ฉบับที่ 11 จึงเป็นการดำเนินการเพื่อบรรลุถึงวิสัยทัศน์ระยะยาว โดยมีปรัชญาของเศรษฐกิจพอเพียงเป็นปรัชญานำทาง และดำเนินถึงบริบทการเปลี่ยนแปลงที่จะเป็นทั้งโอกาสและข้อจำกัดของการพัฒนาในแนวทางดังกล่าว หลักการสำคัญของแผนพัฒนาฯ ฉบับที่ 11 จึงมีดังนี้

- (1) พัฒนาตามหลักปรัชญาของเศรษฐกิจพอเพียง และขับเคลื่อนให้บังเกิดผลในทางปฏิบัติที่ชัดเจนยิ่งขึ้นในทุกระดับ
- (2) ยึดคนเป็นศูนย์กลางของการพัฒนา ให้ความสำคัญกับการสร้างกระบวนการมีส่วนร่วมของทุกภาคส่วนในสังคมและการมีส่วนร่วมในการตัดสินใจของประชาชน
- (3) พัฒนาประเทศสู่ความสมดุลในทุกมิติ อย่างบูรณาการ และเป็นองค์รวม
- (4) ยึดวิสัยทัศน์ปี พ.ศ. 2570 เป็นเป้าหมาย ซึ่งจะส่งผลให้บรรลุการพัฒนาที่อยู่บนรากฐานของสังคมไทยอยู่บนกรอบแนวคิดของการพัฒนาบนหลักปรัชญาของเศรษฐกิจพอเพียงประเทศมีสถาบันพระมหากษัตริย์เป็นเสาหลักของความเป็นปึกแผ่นของคนในชาติ ครอบครัวมีความสุขเป็นพื้นฐานที่สร้างคนเป็นคนดี ชุมชนมีความเข้มแข็งและมีบทบาทในการพัฒนา ระบบเศรษฐกิจมีเสถียรภาพและความสามารถในการแข่งขัน มีการบริการสาธารณะที่มีคุณภาพ มีกฎระเบียบและกฎหมายที่บังคับใช้อย่างเป็นธรรม และประเทศไทยมีความเชื่อมโยงกับประเทศภูมิภาคและอยู่ร่วมกันอย่างมีความสุข



### 3. การวิเคราะห์เพื่อพัฒนาท้องถิ่น

#### 3.1 การวิเคราะห์กรอบการจัดทำยุทธศาสตร์ขององค์กรปกครองส่วนท้องถิ่น

ในการจัดทำแผนพัฒนาท้องถิ่นของเทศบาลเมืองสระแก้ว ได้ใช้การวิเคราะห์ SWOT Analysis / Demand (Demand Analysis)/Global Demand และ Trend ปัจจัย และสถานการณ์ การเปลี่ยนแปลงที่มีผลต่อการพัฒนา อย่างน้อยต้องประกอบด้วย การวิเคราะห์ศักยภาพด้านเศรษฐกิจ ด้านสังคม ด้านทรัพยากรธรรมชาติและสิ่งแวดล้อม ซึ่งมีรายละเอียด ดังนี้

ผลการวิเคราะห์ศักยภาพเพื่อประเมินสถานภาพการพัฒนาในปัจจุบันและโอกาสการพัฒนาในอนาคตของท้องถิ่นด้วยเทคนิค SWOT Analysis (จุดแข็ง จุดอ่อน โอกาส และอุปสรรค)

#### การวิเคราะห์ศักยภาพเพื่อประเมินสถานภาพการพัฒนาท้องถิ่นในปัจจุบัน

โดยใช้เทคนิค SWOT Analysis เป็นเครื่องมือเพื่อกำหนดแนวทางการตัดสินใจประกอบด้วย

- S = Strength = จุดแข็ง
- W = Weakness = จุดอ่อน
- O = Opportunity = โอกาส
- T = Threat = อุปสรรค

#### ความหมายของปัจจัยภายในและปัจจัยภายนอกเพื่อนำเป็นข้อมูลในการประกอบการพิจารณาดังนี้

- ปัจจัยภายใน** ประกอบด้วยปัจจัยด้านต่าง ๆ ที่ต้องนำมาพิจารณา ดังนี้
- ด้านการบริหาร ได้แก่ การแบ่งส่วนราชการ การวางแผน การประสานงาน การมอบอำนาจ การกำกับดูแล
  - ระเบียบ กฎหมาย
  - บุคลากร ได้แก่ อัตรากำลัง คุณภาพ วินัย ทักษะ ทักษะ ทักษะ เป็นต้น
  - งบประมาณรวมทั้งความช่วยเหลือต่าง ๆ ของภาครัฐและเอกชน
  - ระบบฐานข้อมูล
  - การประสานงาน/การอำนวยความสะดวก/ความร่วมมือจากส่วนราชการที่เกี่ยวข้อง
  - ทรัพยากร/เครื่องมือ และอุปกรณ์ในการทำงาน

**การวิเคราะห์จุดแข็ง** เป็นการพิจารณาปัจจัยภายในหน่วยงานว่ามีส่วนดี ความเข้ม ความสามารถ ศักยภาพ ส่วนที่ส่งเสริมความสำเร็จซึ่งจะพิจารณาในด้านต่าง ๆ

**การวิเคราะห์จุดอ่อน** เป็นการพิจารณาปัจจัยภายในหน่วยงานว่ามีส่วนเสีย ความอ่อนแอ ข้อจำกัด ความไม่พร้อม ซึ่งจะพิจารณาในด้านต่าง ๆ เช่นเดียวกับการวิเคราะห์จุดแข็ง

#### **ปัจจัยภายนอก** ประกอบด้วย

- ด้านการเมือง รวมถึงระดับความขัดแย้งและกลุ่มผลประโยชน์
- ด้านเศรษฐกิจ ได้แก่ เศรษฐกิจรวมในเขตพื้นที่ ( เช่น ผลผลิต รายได้ รายจ่าย การออม การลงทุน การใช้ที่ดิน แรงงาน) การเกษตรกรรม การพาณิชย์กรรม การคลัง )



- ด้านสังคม
- นโยบายรัฐบาล/กฎหมาย
- เทคโนโลยี

**การวิเคราะห์โอกาส** เป็นการศึกษาสภาพแวดล้อมภายนอกว่ามีสภาพเป็นเช่นไร เหตุการณ์สถานการณ์ของโลก ของประเทศ ของจังหวัด และของอำเภอที่เกิดขึ้นจะส่งผลกระทบต่อท้องถิ่นอย่างไร มีการเปลี่ยนแปลงใดที่เป็นประโยชน์ หรือเป็นโอกาสอันดีต่อท้องถิ่น โดยจะต้องพิจารณาทั้งด้านเศรษฐกิจ สังคม การเมืองการปกครอง และเทคโนโลยี

**การวิเคราะห์ปัญหาอุปสรรคหรือข้อจำกัด** เป็นการศึกษาสภาพแวดล้อมนอกที่เป็นอุปสรรคหรือภาวะคุกคาม ก่อให้เกิดผลเสียหรือข้อจำกัดต่อท้องถิ่นโดยจะต้องพิจารณาทั้งด้านเศรษฐกิจ สังคม การเมืองการปกครองและเทคโนโลยี เช่นเดียวกับการวิเคราะห์โอกาส

### การวิเคราะห์ศักยภาพของเทศบาลเมืองสระแก้ว (SWOT ANALYSIS)

#### จุดแข็ง (STRENGTHS)

- มีส่วนราชการที่ปฏิบัติภารกิจได้ตามอำนาจหน้าที่ได้ในระดับดี
- การวางแผนพัฒนาเทศบาลมีการกำหนดนโยบายที่เด่นชัดและการวางแผนพัฒนาเทศบาลมีความสามารถในการระดมความคิดจากภาคประชาชนมาประกอบการจัดทำแผนพัฒนา ของเทศบาลครอบคลุมทุกปัญหา
- มีความสามารถในการประสานงานกับส่วนราชการ ภาคประชาชน รัฐวิสาหกิจ หรือเอกชนในระดับที่ดี
- มีการมอบอำนาจการปฏิบัติหน้าที่ที่ชัดเจนทำให้การบริหารงานเป็นไปด้วยความรวดเร็ว
- การกำกับดูแลการปฏิบัติราชการมีประสิทธิภาพ
- มีระเบียบ กฎหมายกำหนดอำนาจหน้าที่ของเทศบาลไว้ชัดเจนและครอบคลุมปัญหาในทุกด้าน ทำให้การสนองตอบต่อความต้องการของประชาชนเป็นไปด้วยความรวดเร็ว
- บุคลากรมีความรับผิดชอบการปฏิบัติหน้าที่ตามกฎหมายในระดับที่ดี
- ตั้งอยู่ในทำเลที่เหมาะสมไม่ประสบปัญหาด้านสาธารณภัย และมีพื้นที่ส่วนใหญ่ยังมีสภาพเป็นชุมชนชนบทซึ่งทำให้ไม่มีปัญหาด้านความขัดแย้ง ซึ่งทำให้มีความสามารถบริหารงานได้อย่างทั่วถึงตามกำลังความสามารถทั้งอัตรากำลังและงบประมาณ
- การเมืองท้องถิ่นมีความเข้มแข็ง มีเอกภาพ ประสานงานกับจังหวัดได้เป็นอย่างดี

#### จุดอ่อน (WEAKNESS)

- มีงบประมาณในการบริหารน้อย ไม่สามารถพัฒนาตามความต้องการของประชาชนได้อย่างทั่วถึง และตามความจำเป็นเร่งด่วน
- ขาดแหล่งน้ำธรรมชาติ
- การให้บริการประชาชนทางด้านไฟฟ้า น้ำประปา โทรศัพท์ ยังไม่เป็นไปตามความ

### ต้องการของประชาชน

- มีปัญหาในการบังคับใช้กฎหมาย (ผังเมือง, การจราจร, สิ่งแวดล้อม, การรुक้าที่สาธารณะ)
- การบริการประชาชนยังพัฒนาไม่ถึงตามระบบ ONE STOP SERVICE
- ระบบฐานข้อมูลไม่มีการจัดเก็บที่เป็นระบบทำให้การนำข้อมูลมาใช้ประโยชน์ไม่ค่อยได้ ทำให้เกิดความคลาดเคลื่อนในการบริการด้านข้อมูล
- อัตรากำลังบุคลากรยังไม่เพียงพอต่อปริมาณงาน
- พื้นที่ความรับผิดชอบและงบประมาณที่ได้รับยังไม่เพียงพอในการแก้ไขปัญหา

### โอกาส (OPPORTUNITIES)

- การอุดหนุนงบประมาณจากภาครัฐมากขึ้น
- การจัดเก็บภาษีซึ่งเทศบาลเมืองสระแก้วได้ดำเนินการปรับปรุงระบบแผนที่ภาษีให้ได้มาตรฐานและมีความเป็นธรรม
- การขยายตัวทางเศรษฐกิจ ระดับประเทศ เอื้อต่อการลงทุนในพื้นที่
- ได้รับการแก้ไขปัญหาจากรัฐ ตามโครงการแก้ไขปัญหาความยากจน
- ความก้าวหน้าทางเทคโนโลยีเอื้อต่อการพัฒนา

### อุปสรรค (THREATS)

- ประชาชนในเขตไม่ให้ความร่วมมือในกิจกรรมจากองค์กรของรัฐ
- สภาวะเศรษฐกิจเป็นผลที่ประชาชนไม่ให้ความสนใจต่อกิจกรรมเนื่องจากต้องห่วงใยภาระปากท้องของครอบครัว
- ปัญหาครอบครัวโดยเฉพาะยาเสพติดที่ยังไม่หมดสิ้น
- ปัญหาประชากรแฝง สร้างปัญหาทางเศรษฐกิจและสังคม

## 3.2 การวิเคราะห์กรอบการจัดทำยุทธศาสตร์ขององค์กรปกครองส่วนท้องถิ่น

### วิเคราะห์ปัจจัยภายนอก (PEST Analysis)

#### 1. Political – ผลกระทบจากการเมือง การปกครอง รวมถึงกฎหมายต่างๆ

##### โอกาส (Opportunity)

1. รัฐบาลให้ความสำคัญกับหน่วยงานส่วนท้องถิ่น โดยการกระจายอำนาจการปกครองมายังส่วนท้องถิ่นอย่างเต็มที่
2. นโยบายของรัฐบาลให้ความสำคัญต่อการพัฒนาท้องถิ่น เช่น การส่งเสริมและช่วยเหลือเกษตรกร
3. รัฐบาลได้ให้โอกาสประชาชนทุกระดับได้เข้าถึงการบริการสาธารณะอย่างทั่วถึง โดยเน้นการมีส่วนร่วมของประชาชนเป็นสิ่งสำคัญ
4. มีการตรากฎหมายโดยให้อำนาจท้องถิ่นในการบริหารท้องถิ่นของตนเองอย่างเสรี

**อุปสรรค (Threat)**

1. สถานการณ์ทางการเมืองระดับประเทศไม่สงบ ส่งผลต่อแนวทางการพัฒนาท้องถิ่น
2. ขาดการให้ความรู้ ความเข้าใจเกี่ยวกับกฎหมายที่เกี่ยวข้อง
3. การจัดสรรงบประมาณมีแนวโน้มที่ไม่คงที่ ทำให้คาดการณ์การจัดสรรงบประมาณในการพัฒนาลำบาก
4. มีการเปลี่ยนแปลงรัฐบาลทำให้นโยบายการพัฒนาประเทศเปลี่ยน

**2. Economic – ผลกระทบจากสภาพเศรษฐกิจ ปัจจัยทางเศรษฐศาสตร์****โอกาส (Opportunity)**

1. นโยบายในการเข้าสู่อาเซียน ทำให้ราคาสินค้าเพื่อการอุปโภคและบริโภคถูกลง เนื่องจากการนำเข้าวัตถุดิบปลอดภาษี และการนำเข้าสินค้าเกษตรราคาถูกจากประเทศสมาชิก
2. ความเป็นประชาคมจะทำให้มีการพัฒนาเครือข่ายการสื่อสารคมนาคมระหว่างกันเพื่อประโยชน์ด้านการค้าและการลงทุน ซึ่งจะมีผลพลอยได้ทำให้ผู้คนในอาเซียนไปมาหาสู่กันมากขึ้น ซึ่งจะส่งผลให้เกิดความเข้าใจความสัมพันธ์อันดีระหว่างผู้คนจากต่างประเทศกันในอาเซียน

**อุปสรรค (Threat)**

1. สภาพเศรษฐกิจมีผลกระทบต่อคุณภาพชีวิตโดยรวม
2. ความไม่แน่นอนของวิกฤตทางด้านเศรษฐกิจ ทำให้การลงทุนในธุรกิจ การค้าต่าง ๆ หยุดชะงัก
3. สินค้าทางการเกษตร และ OTOP ขาดความยั่งยืนในการดำเนินการที่ต่อเนื่อง
4. ราคาผลผลิตทางการเกษตรตกต่ำ และขาดตลาดรองรับ

**3. Social – ผลกระทบจากสังคม วัฒนธรรม สภาพความเป็นอยู่****โอกาส (Opportunity)**

1. โอกาสในการแลกเปลี่ยนวัฒนธรรม เนื่องจากการเข้าสู่ประชาคมอาเซียน

**อุปสรรค (Threat)**

1. ปัญหาแรงงานจากประเทศเพื่อนบ้านมาแทนแรงงานในประเทศ
2. ปัญหาการแพร่กระจายของยาเสพติดจากประเทศเพื่อนบ้านมีแนวโน้มเพิ่มขึ้น
3. ปัญหาสุขอนามัย เนื่องจากมีแรงงานอพยพจำนวนมากเข้ามาในพื้นที่

**4. Technology – ผลกระทบจาก Technology หรือ Innovation****โอกาส (Opportunity)**

1. มีศูนย์เทคโนโลยีสารสนเทศและการสื่อสาร สำนักงานปลัดกระทรวงมหาดไทย มีวัตถุประสงค์เพื่อใช้เป็นช่องทางประชาสัมพันธ์และเผยแพร่องค์ความรู้ ข้อมูล ข่าวสาร " การบำบัดทุกข์ บำรุงสุข " การเตือนภัย การเตรียมความพร้อมหากเกิดภัย ผลลัพธ์สินค้า OTOP เพื่อให้

ประชาชนมีรายได้ ลดรายจ่าย ชุมชนเข้มแข็ง เป็นการกระตุ้นเศรษฐกิจในระดับชุมชนส่งผลให้เศรษฐกิจของประเทศเสถียรภาพเจริญเติบโตแบบยั่งยืน และผลการดำเนินการตามภารกิจหน้าที่ของกระทรวงมหาดไทยและหน่วยราชการอื่น

2. กรมส่งเสริมการปกครองท้องถิ่นมีระบบสารสนเทศและเทคโนโลยีที่ก้าวหน้าทันสมัย เป็นช่องทางสื่อสารในการรับรู้ข้อมูลที่สะดวกและรวดเร็วมากยิ่งขึ้น

#### **อุปสรรค (Threat)**

1. ระบบสารสนเทศที่พัฒนาขึ้นใช้ในหน่วยงานต่าง ๆ ของกรมส่งเสริมการปกครองท้องถิ่น นั้น ยังไม่ครอบคลุมงานทั้งหมด อีกทั้งยังขาดการพัฒนาระบบอย่างต่อเนื่อง

2. การปฏิบัติงานส่วนใหญ่อิงเทคโนโลยีสารสนเทศ ซึ่งบางครั้งอินเทอร์เน็ตล่ม ทำให้การปฏิบัติงานล่าช้า

3.3 ความเชื่อมโยงยุทธศาสตร์การพัฒนาจังหวัดกับยุทธศาสตร์การพัฒนาของเทศบาลเมืองสระแก้ว  
โครงสร้างความเชื่อมโยงแผนยุทธศาสตร์การพัฒนาเทศบาลเมืองสระแก้ว (พ.ศ. 2561 - 2565)

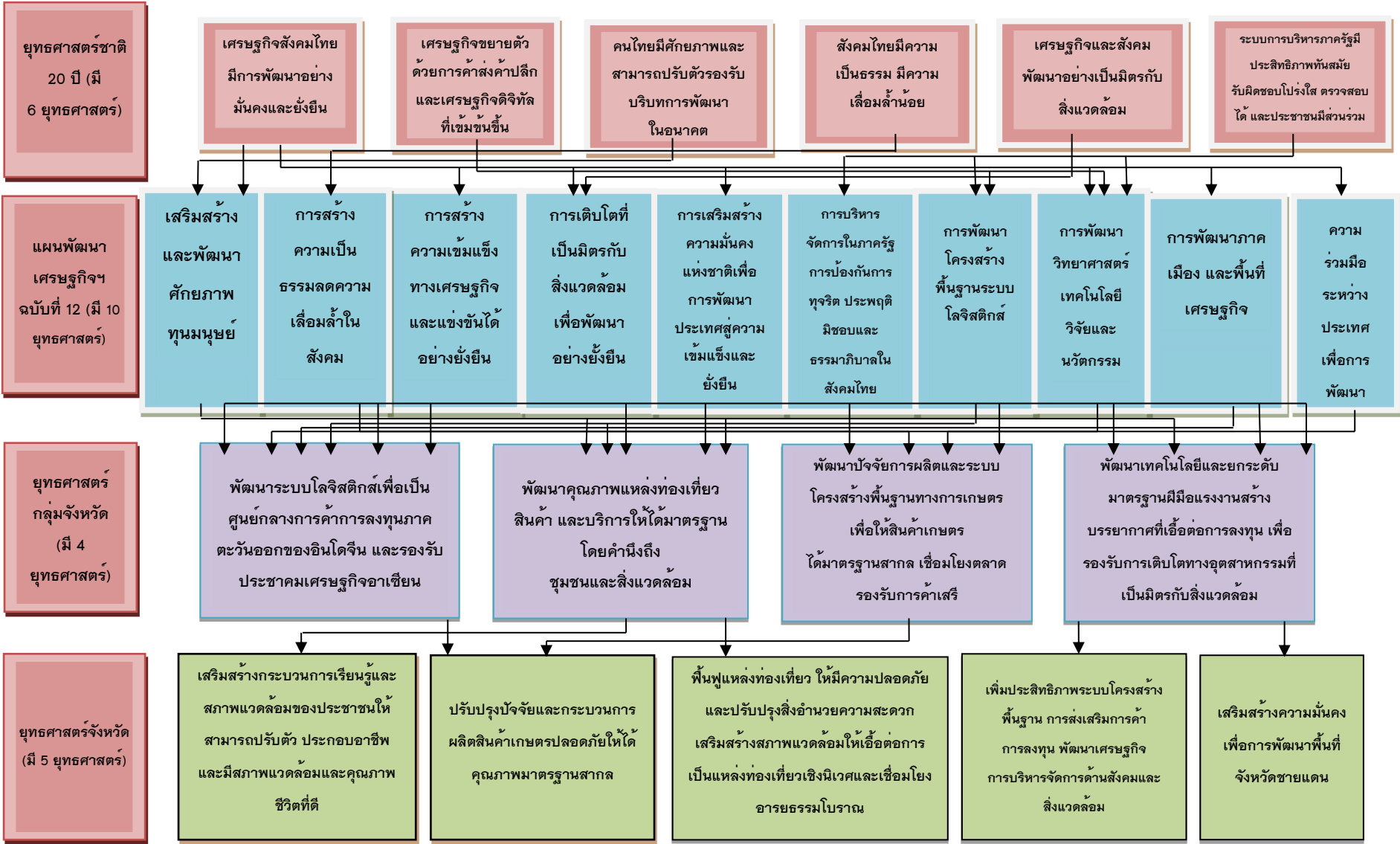

ยุทธศาสตร์  
จังหวัด  
(มี 5 ยุทธศาสตร์)

เสริมสร้างกระบวนการเรียนรู้  
และสภาพแวดล้อมของ  
ประชาชนให้สามารถปรับตัว  
ประกอบอาชีพและมี  
สภาพแวดล้อมและ  
คุณภาพชีวิตที่ดี

ปรับปรุงปัจจัยและ  
กระบวนการผลิตสินค้า  
เกษตรปลอดภัยให้ได้  
คุณภาพมาตรฐานสากล

ฟื้นฟูแหล่งท่องเที่ยว ให้มีความ  
ปลอดภัย และปรับปรุงสิ่งอำนวยความสะดวก  
เสริมสร้าง  
สภาพแวดล้อมให้เอื้อต่อการเป็น  
แหล่งท่องเที่ยวเชิงนิเวศและ  
เชื่อมโยงอารยธรรมโบราณ

เพิ่มประสิทธิภาพระบบโครงสร้าง  
พื้นฐาน การส่งเสริมการค้า  
การลงทุน พัฒนาเศรษฐกิจ  
การบริหารจัดการด้านสังคมและ  
สิ่งแวดล้อม

เสริมสร้างความ  
มั่นคงเพื่อการ  
พัฒนาพื้นที่จังหวัด  
ชายแดน

ยุทธศาสตร์การ  
พัฒนาของ อปท.  
ในเขตจังหวัด  
(มี 5 ยุทธศาสตร์)

การคมนาคม  
สะดวก

ประชาชนมีคุณภาพ

ถิ่นอุตสาหกรรมเกษตร

เขตท่องเที่ยวเชิงนิเวศ

การบริหารจัดการ

ยุทธศาสตร์การ  
พัฒนา เทศบาล  
เมืองสระแก้ว  
(มี 6 ยุทธศาสตร์)

ยุทธศาสตร์การ  
พัฒนาด้านการ  
บริหารและการ  
บริการ

ยุทธศาสตร์การ  
พัฒนาด้าน  
การศึกษา

ยุทธศาสตร์การ  
พัฒนาด้านการ  
สาธารณสุขและ  
สิ่งแวดล้อม

ยุทธศาสตร์การ  
พัฒนาด้านการ  
พัฒนา  
โครงสร้างพื้นฐาน

ยุทธศาสตร์การ  
พัฒนาด้านพัฒนาการ  
ส่งเสริมคุณภาพชีวิต  
สังคม และชุมชน

ยุทธศาสตร์การ  
พัฒนาด้านสังคมและการมี  
ส่วนร่วมของประชาชน

เป้าประสงค์

การปรับปรุงพัฒนา  
สถานที่ปฏิบัติ  
ราชการ บุคลากร  
การคลัง  
งบประมาณ และ  
การวางแผนพัฒนา  
ได้มาตรฐานเพิ่มขึ้น

มีการส่งเสริม  
สนับสนุน และ  
การพัฒนา  
การศึกษาได้  
มาตรฐานเพิ่ม  
มากขึ้น

ประชาชนมี  
สภาพแวดล้อมและ  
คุณภาพชีวิตที่ดีได้  
มาตรฐานเพิ่มขึ้น

โครงสร้างพื้นฐาน  
ได้มาตรฐานเพิ่ม  
มากขึ้น

ประชาชนได้รับการ  
พัฒนาให้มีคุณภาพ  
ชีวิตที่ดีได้

การส่งเสริมการมีส่วนร่วม  
ของภาคสังคมและ  
พัฒนาแหล่งเรียนรู้ด้าน  
วัฒนธรรมที่ได้  
มาตรฐานเพิ่มขึ้น

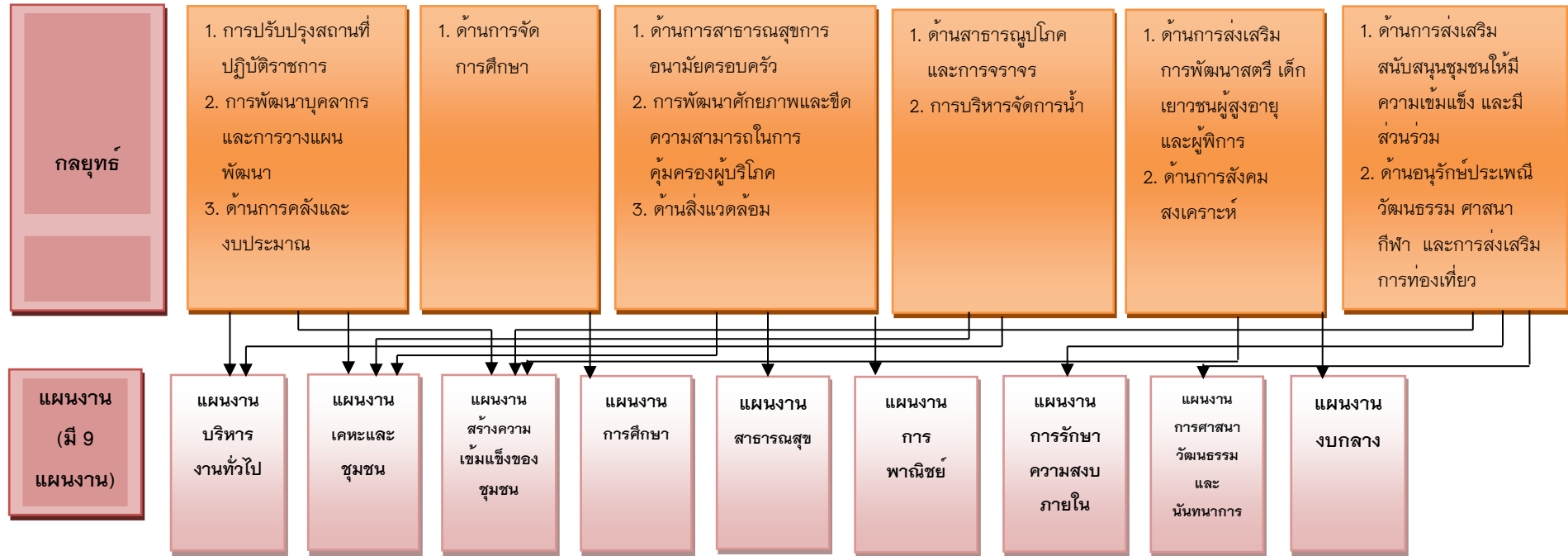

### 3.4 แผนผังยุทธศาสตร์ (Strategy Map)

“เทศบาลเมืองสระแก้ว เมืองแห่งความน่าอยู่ พัฒนาสู่สังคม

วิสัยทัศน์

ยุทธศาสตร์

เป้าประสงค์

ค่าเป้าหมาย





## คำเป้าหมาย

การปรับปรุง พัฒนา  
สถานที่ปฏิบัติ  
ราชการ บุคลากร  
การคลัง งบประมาณ  
และการวางแผน  
พัฒนาได้มาตรฐาน  
เพิ่มขึ้นร้อยละ 90

การส่งเสริม  
สนับสนุน และ  
พัฒนาการศึกษาได้  
มาตรฐานเพิ่มขึ้น  
ร้อยละ 90

ประชาชนที่มี  
สภาพแวดล้อมและ  
คุณภาพชีวิตที่ดีได้  
มาตรฐานเพิ่มขึ้น  
ร้อยละ 90

โครงสร้างพื้นฐานได้  
มาตรฐานเพิ่มขึ้น  
ร้อยละ 100

ประชาชนได้รับการ  
พัฒนาให้มีคุณภาพ  
ชีวิตที่ดีที่ได้มาตรฐาน  
เพิ่มขึ้นร้อยละ 90

การส่งเสริมการมี  
ส่วนร่วมของภาค  
สังคมและพัฒนา  
แหล่งเรียนรู้ด้าน  
วัฒนธรรมที่ได้  
มาตรฐาน  
เพิ่มขึ้นร้อยละ 90

## กลยุทธ์

1. การปรับปรุงสถานที่  
ปฏิบัติราชการ
2. การพัฒนาบุคลากร  
และการวางแผน  
พัฒนา
3. ด้านการคลังและ  
งบประมาณ

1. ด้านการจัด  
การศึกษา

1. ด้านการสาธารณสุข  
การอนามัย  
ครอบครัว
2. การพัฒนาศักยภาพ  
และขีดความสามารถ  
ในการคุ้มครอง  
ผู้บริโภค
3. ด้านสิ่งแวดล้อม

1. ด้านสาธารณสุข  
และการจราจร
2. การบริหารจัดการ  
น้ำ

1. ด้านการส่งเสริม  
การพัฒนาสตรี เด็ก  
เยาวชนผู้สูงอายุ  
และผู้พิการ
2. ด้านการสังคม  
สงเคราะห์

1. ด้านการส่งเสริม  
สนับสนุนชุมชนให้มี  
ความเข้มแข็ง และมี  
ส่วนร่วม
2. ด้านอนุรักษ์ประเพณี  
วัฒนธรรม ศาสนา  
กีฬา และการส่งเสริม  
การท่องเที่ยว

## แผนงาน

แผนงาน  
บริหาร  
งานทั่วไป

แผนงาน  
คณะและ  
ชุมชน

แผนงาน  
สร้างความ  
เข้มแข็งของ  
ชุมชน

แผนงาน  
การศึกษา

แผนงาน  
สาธารณสุข

แผนงาน  
การ  
พาณิชย์

แผนงาน  
การรักษา  
ความสงบ  
ภายใน

แผนงาน  
การศาสนา  
วัฒนธรรม  
และ  
นันทนาการ

แผนงาน  
งบกลาง

### 3.5 รายละเอียดยุทธศาสตร์

#### รายละเอียดแผนยุทธศาสตร์เทศบาลเมืองสระแก้ว

ความเชื่อมโยง กับยุทธศาสตร์ จังหวัด	ยุทธศาสตร์ อปท.ในเขต จังหวัด	ยุทธศาสตร์ อปท.	เป้าประสงค์	ตัวชี้วัดผลผลิต/ โครงการ	ความก้าวหน้าของ เป้าหมาย	กลยุทธ์	หน่วยงาน รับผิดชอบหลัก	หน่วย สนับสนุน
<p><b>ยุทธศาสตร์ที่ 1</b> เสริมสร้างกระบวนการเรียนรู้ และสภาพแวดล้อมของประชาชน ให้สามารถปรับตัวประกอบอาชีพ และมีสภาพแวดล้อมและคุณภาพ ชีวิตที่ดี</p> <p><b>กลยุทธ์ที่ 9</b> เพิ่มประสิทธิภาพการบริหาร จัดการภาครัฐในการบริหาร และให้บริการประชาชน</p>	<p><b>ยุทธศาสตร์ที่ 5</b> การพัฒนาด้าน การบริหารจัดการ</p> <p><b>กลยุทธ์ที่ 1</b> ส่งเสริมและพัฒนาคุณภาพ บุคลากร เสริมสร้างธรรมา ภิบาลในการปฏิบัติงาน ควบ คุม กำกับ ดูแล เพื่อผลสัม ฤทธิ์ของการบริหารและ ควบคุมด้านงบประมาณให้ มีประสิทธิภาพ</p> <p><b>กลยุทธ์ที่ 2</b> ส่งเสริมและพัฒนาเพิ่มขีด ความสามารถในการปฏิบัติ งานของบุคลากร ปรับปรุง สถานที่ปฏิบัติราชการ เครื่องมือ เครื่องใช้ ให้มีความทันสมัยนำ เทคโนโลยีสมัยใหม่มาใช้ในการปฏิบัติ งานเพื่อรองรับการถ่ายโอนภารกิจ</p>	<p><b>ยุทธศาสตร์ที่ 1</b> การบริหารและ การบริการ</p>	<p>พัฒนาการ บริหารและ การบริการ ให้ได้มาตรฐาน</p>	<p>จำนวนการปรับ- ปรุงพัฒนาสถานที่ ปฏิบัติราชการ บุคลากร การคลัง งบประมาณ และ การวางแผนพัฒนา ได้มาตรฐานเพิ่มขึ้น</p>	<p>การปรับปรุงพัฒนา สถานที่ปฏิบัติ ราชการ บุคลากร การคลัง งบ- ประมาณ และการ วางแผนพัฒนา ได้มาตรฐาน เพิ่มขึ้นร้อยละ 80</p>	<p>1) การปรับปรุง สถานที่ปฏิบัติ ราชการ</p> <p>2) การพัฒนา บุคลากรและการ วางแผนพัฒนา</p> <p>3) ด้านการคลัง และงบประมาณ</p>	<p>- สำนักปลัด เทศบาล</p> <p>- กองคลัง</p> <p>- กองวิชาการ และแผนงาน</p> <p>- กองสวัสดิการ สังคม</p> <p>- กองช่าง</p>	<p>เทศบาลเมือง สระแก้ว</p>

### 3.5 รายละเอียดยุทธศาสตร์

#### รายละเอียดแผนยุทธศาสตร์เทศบาลเมืองสระแก้ว

ความเชื่อมโยง กับยุทธศาสตร์ จังหวัด	ยุทธศาสตร์ อปท. ในเขต จังหวัด	ยุทธศาสตร์ อปท.	เป้าประสงค์	ตัวชี้วัดผลผลิต/ โครงการ	ความก้าวหน้าของ เป้าหมาย	กลยุทธ์	หน่วยงาน รับผิดชอบหลัก	หน่วย สนับสนุน
<p><b>ยุทธศาสตร์ที่ 1</b></p> <p>เสริมสร้างกระบวนการเรียนรู้ และสภาพแวดล้อมของประชาชน ให้สามารถปรับตัวประกอบอาชีพ และมีสภาพแวดล้อมและคุณภาพ ชีวิตที่ดี</p> <p><b>กลยุทธ์ที่ 7</b></p> <p>ยกระดับมาตรฐานการศึกษา ทั้งในและนอกระบบ</p>	<p><b>ยุทธศาสตร์ที่ 2</b></p> <p>ประชาชนมีคุณภาพ</p> <p><b>เป้าประสงค์</b></p> <p>การพัฒนาด้านการ ศึกษา ศาสนา วัฒนธรรม และการกีฬา</p> <p><b>กลยุทธ์ที่ 1</b></p> <p>พัฒนาโครงสร้างพื้นฐานด้าน เทคโนโลยีสารสนเทศทางการ ศึกษาและเทคโนโลยีเพื่อการศึกษา ให้ทันสมัยเพื่อยกระดับองค์ความรู้ ให้ได้มาตรฐานรองรับการเปลี่ยนแปลง ของโลกและการอยู่ร่วมกับประชาคมอาเซียน</p> <p><b>กลยุทธ์ที่ 2</b></p> <p>ส่งเสริมการเรียนการสอนพัฒนาระบบ การศึกษาส่งเสริมและให้ความรู้ด้าน ภาษาต่างประเทศ พัฒนาบุคลากรด้าน การศึกษา ขยายโอกาสทางการศึกษา เสริม สร้างการเรียนรู้ ทั้งในระบบและนอกระบบ เพื่อการอยู่ร่วมกันกับประชาคมอาเซียน</p>	<p><b>ยุทธศาสตร์ที่ 2</b></p> <p>ด้านการศึกษา</p>	<p>คุณภาพการ ศึกษาได้ มาตรฐาน</p>	<p>จำนวนการส่งเสริม สนับสนุนและ พัฒนาการศึกษาได้ มาตรฐานเพิ่มขึ้น</p>	<p>การส่งเสริม สนับสนุน และพัฒนาการศึกษา ได้มาตรฐานเพิ่มขึ้น ร้อยละ 90</p>	<p>ด้านการจัดการ ศึกษา</p>	<p>กองการศึกษา</p>	<p>เทศบาลเมือง สระแก้ว</p>

### 3.5 รายละเอียดยุทธศาสตร์

#### รายละเอียดแผนยุทธศาสตร์เทศบาลเมืองสระแก้ว

ความเชื่อมโยง กับยุทธศาสตร์ จังหวัด	ยุทธศาสตร์ อปท. ในเขต จังหวัด	ยุทธศาสตร์ อปท.	เป้าประสงค์	ตัวชี้วัดผลผลิต/ โครงการ	ความก้าวหน้าของ เป้าหมาย	กลยุทธ์	หน่วยงาน รับผิดชอบหลัก	หน่วย สนับสนุน
<p><b>ยุทธศาสตร์ที่ 1</b></p> <p>เสริมสร้างกระบวนการเรียนรู้ และสภาพแวดล้อมของประชาชน ให้สามารถปรับตัวประกอบอาชีพ และมีสภาพแวดล้อมและคุณภาพ ชีวิตที่ดี</p> <p><b>กลยุทธ์ที่ 3</b></p> <p>มีอนามัยสิ่งแวดล้อมและ สุขภาวะที่ดี รวมทั้งการ ป้องกันและปราบปราม ยาเสพติด</p>	<p><b>ยุทธศาสตร์ที่ 2</b></p> <p>ประชาชนมีคุณภาพ <b>เป้าประสงค์</b></p> <p>การพัฒนาด้านความ ปลอดภัยและคุณภาพชีวิต</p> <p><b>กลยุทธ์</b></p> <p>ส่งเสริมสนับสนุนด้านการ สาธารณสุข สนับสนุนการ ป้องกันและแก้ไขปัญหา ยาเสพติด การป้องกัน และบรรเทาสาธารณภัย การป้องกันและลด อุบัติเหตุทางถนน</p>	<p>ด้านการ</p> <p>สาธารณสุข และสิ่งแวดล้อม</p>	<p>ประชาชนมี สภาพแวดล้อม และคุณภาพ ชีวิตที่ดี</p>	<p>จำนวนประชาชน ที่มีสภาพแวดล้อม และคุณภาพชีวิต ที่ดีได้มาตรฐาน เพิ่มขึ้น</p>	<p>ประชาชนที่มีสภาพ แวดล้อมและ คุณภาพชีวิตที่ดีได้ มาตรฐานเพิ่มขึ้น ร้อยละ 90</p>	<p>-จำนวนประชาชน ที่ได้รับบริการด้าน สาธารณสุข การ อนามัยครอบครัวที่ได้ มาตรฐานเพิ่มขึ้น -จำนวนประเภท กิจกรรมการพัฒนา ศักยภาพและขีดความ สามารถในการ คุ้มครองผู้บริโภค ที่ได้มาตรฐาน -จำนวนประเภท กิจกรรมด้าน สิ่งแวดล้อมที่เพิ่มขึ้น</p>	<p>-กองช่าง -กองสาธารณสุข และสิ่งแวดล้อม</p>	<p>เทศบาลเมือง สระแก้ว</p>

### 3.5 รายละเอียดยุทธศาสตร์

#### รายละเอียดแผนยุทธศาสตร์เทศบาลเมืองสระแก้ว

ความเชื่อมโยง กับยุทธศาสตร์ จังหวัด	ยุทธศาสตร์ อปท. ในเขต จังหวัด	ยุทธศาสตร์ อปท.	เป้าประสงค์	ตัวชี้วัดผลผลิต/ โครงการ	ความก้าวหน้าของ เป้าหมาย	กลยุทธ์	หน่วยงาน รับผิดชอบหลัก	หน่วย สนับสนุน
<p><b>ยุทธศาสตร์ที่ 1</b> เสริมสร้างกระบวนการเรียนรู้ และสภาพแวดล้อมของประชาชน ให้สามารถปรับตัวประกอบอาชีพ และมีสภาพแวดล้อมและคุณภาพ ชีวิตที่ดี</p> <p><b>กลยุทธ์ที่ 5</b> พัฒนาระบบโครงสร้างพื้นฐานให้มี ความสมบูรณ์ เพื่อให้ประชาชน มีรายได้และคุณภาพชีวิตดีขึ้น</p>	<p><b>ยุทธศาสตร์ที่ 1</b> การคมนาคมสะดวก</p> <p><b>เป้าประสงค์</b> การพัฒนาด้านการคมนาคม</p> <p><b>กลยุทธ์</b> - การพัฒนาเส้นทาง คมนาคมเชื่อมโยง อย่างเป็นระบบให้ได้ มาตรฐาน สะดวก ปลอดภัย เพื่อรองรับการ พัฒนาโครงข่ายด้าน โลจิสติกส์ การค้าชายแดน และเขตเศรษฐกิจพิเศษ สระแก้ว - การพัฒนาด้านโครงสร้าง พื้นฐาน เช่น ก่อสร้าง ปรับ ปรุง ซ่อมแซม ถนน สะพาน ปรับปรุงภูมิทัศน์ให้เป็น ระเบียบ สวยงาม</p>	<p><b>ยุทธศาสตร์ที่ 4</b> ด้านการพัฒนา โครงสร้างพื้นฐาน</p>	<p>พัฒนาโครง สร้างพื้นฐาน เพื่อรองรับ การพัฒนา เมืองอย่าง ยั่งยืน</p>	<p>จำนวนโครง สร้างพื้นฐาน ที่ได้มาตรฐาน เพิ่มขึ้น</p>	<p>โครงสร้างพื้นฐาน ได้มาตรฐานเพิ่มขึ้น ร้อยละ 100</p>	<p>1) ด้านสาธารณูปโภค และการจราจร 2) การบริหารจัดการ น้ำ</p>	<p>กองช่าง</p>	<p>เทศบาลเมือง สระแก้ว</p>
<p><b>ยุทธศาสตร์ที่ 4</b></p>	<p><b>ยุทธศาสตร์ที่ 2</b></p>	<p>4. ด้านการ</p>	<p>พัฒนาโครง</p>	<p>จำนวนโครง</p>	<p>โครงสร้างพื้นฐาน</p>	<p>1) ด้านสาธารณูปโภค</p>	<p>กองช่าง</p>	<p>เทศบาลเมือง</p>

### 3.5 รายละเอียดยุทธศาสตร์

#### รายละเอียดแผนยุทธศาสตร์เทศบาลเมืองสระแก้ว

ความเชื่อมโยง กับยุทธศาสตร์ จังหวัด	ยุทธศาสตร์ อปท. ในเขต จังหวัด	ยุทธศาสตร์ อปท.	เป้าประสงค์	ตัวชี้วัดผลผลิต/ โครงการ	ความก้าวหน้าของ เป้าหมาย	กลยุทธ์	หน่วยงาน รับผิดชอบหลัก	หน่วย สนับสนุน
<p>เพิ่มประสิทธิภาพพระบปโครงการ สร้างพื้นฐาน การส่งเสริมการค้า การลงทุน การพัฒนาเศรษฐกิจ การบริหารจัดการด้านสังคมและ สิ่งแวดล้อม เพื่อรองรับธุรกิจ การ ค้าชายแดนและเขตเศรษฐกิจ พิเศษสระแก้ว</p> <p><b>กลยุทธ์ที่ 1</b> พัฒนาโครงสร้างพื้นฐานเพื่อ รองรับการลงทุนการจราจร และ การขนส่งสินค้าในพื้นที่ธุรกิจการค้า ชายแดนและเขตเศรษฐกิจพิเศษ สระแก้ว รวมทั้งการก่อสร้างและ ขยายช่องทางถนนและระบบราง เชื่อมโยงกับจังหวัดใกล้เคียง และประเทศเพื่อนบ้าน</p>	<p>ประชาชนมีคุณภาพ</p> <p><b>เป้าประสงค์</b> การพัฒนาด้านการ บริการพื้นฐาน</p> <p><b>กลยุทธ์</b> - จัดหาแหล่งน้ำเพื่ออุปโภค บริโภค การปรับปรุงภูมิทัศน์ สถานที่ราชการ สถานที่ท่องเที่ยว สนามกีฬา สถานที่พักผ่อน สวนสาธารณะ - ส่งเสริมให้มีระบบ สาธารณูปโภคสาธารณูปการ ที่สะดวกและเพียงพอ</p>	<p>พัฒนาโครง- สร้างพื้นฐาน</p>	<p>สร้างพื้นฐาน เพื่อรองรับ การพัฒนา เมืองอย่าง ยั่งยืน</p>	<p>สร้างพื้นฐาน ที่ได้มาตรฐาน เพิ่มขึ้น</p>	<p>ได้มาตรฐานเพิ่มขึ้น ร้อยละ 100</p>	<p>และการจราจร 2) การบริหารจัดการ น้ำ</p>		<p>สระแก้ว</p>

### 3.5 รายละเอียดยุทธศาสตร์

#### รายละเอียดแผนยุทธศาสตร์เทศบาลเมืองสระแก้ว

ความเชื่อมโยง กับยุทธศาสตร์ จังหวัด	ยุทธศาสตร์ อปท. ในเขต จังหวัด	ยุทธศาสตร์ อปท.	เป้าประสงค์	ตัวชี้วัดผลผลิต/ โครงการ	ความก้าวหน้าของ เป้าหมาย	กลยุทธ์	หน่วยงาน รับผิดชอบหลัก	หน่วย สนับสนุน
<p><b>ยุทธศาสตร์ที่ 1</b> เสริมสร้างกระบวนการเรียนรู้ และสภาพแวดล้อมของประชาชน ให้สามารถปรับตัวประกอบอาชีพ และมีสภาพแวดล้อมและคุณภาพ ชีวิตที่ดี</p> <p><b>กลยุทธ์ที่ 4</b> ส่งเสริมอาชีพ รายได้ การมี งานทำและมีสวัสดิการ</p> <p><b>กลยุทธ์ที่ 8</b> ส่งเสริมและพัฒนาโครงการตาม แนวพระราชดำริ</p>	<p><b>ยุทธศาสตร์ที่ 2</b> ประชาชนมีคุณภาพ</p> <p><b>เป้าประสงค์</b> การพัฒนาด้านความปลอดภัย และคุณภาพชีวิต</p> <p><b>กลยุทธ์</b> ส่งเสริม สนับสนุนการจัดสวัสดิการ สังคมการพัฒนาสังคม การสังคม สงเคราะห์และพัฒนาคุณภาพชีวิตผู้สูงอายุ สตรี เด็ก เยาวชน ผู้พิการ และผู้ด้อย โอกาส ให้คุณภาพชีวิตที่ดีขึ้น</p> <p><b>เป้าประสงค์</b> การพัฒนาด้านการแก้ไขปัญหา ความยากจนและกระจายรายได้</p> <p><b>กลยุทธ์</b> - พัฒนาทักษะฝีมือแรงงานเพื่อเพิ่ม มูลค่าผลิตภัณฑ์ส่งเสริมการประกอบ อาชีพที่ยั่งยืนมีรายได้มั่นคง - ส่งเสริมการดำรงชีวิตของ ประชาชนตามหลักเศรษฐกิจพอเพียง</p>	<p><b>ยุทธศาสตร์ที่ 5</b> ด้านพัฒนา การส่งเสริม คุณภาพชีวิต สังคมและ ชุมชน</p>	<p>ประชาชน ได้รับการ พัฒนาให้มี คุณภาพชีวิต ที่ดี</p>	<p>จำนวนประชาชน ได้รับการพัฒนา ให้มีคุณภาพชีวิต ที่ดีที่ได้มาตรฐาน เพิ่มขึ้น</p>	<p>ประชาชนได้รับการ พัฒนาให้มีคุณภาพ ชีวิตที่ดีที่ได้มาตรฐาน ฐานเพิ่มขึ้น ร้อยละ 90</p>	<p>- จำนวนการ พัฒนาที่เพิ่มขึ้น - จำนวนการ สังคมสงเคราะห์ ที่เพิ่มขึ้น</p>	<p>กองสวัสดิการ สังคม</p>	<p>เทศบาลเมือง สระแก้ว</p>

### 3.5 รายละเอียดยุทธศาสตร์

#### รายละเอียดแผนยุทธศาสตร์เทศบาลเมืองสระแก้ว

ความเชื่อมโยง กับยุทธศาสตร์ จังหวัด	ยุทธศาสตร์ อปท. ในเขต จังหวัด	ยุทธศาสตร์ อปท.	เป้าประสงค์	ตัวชี้วัดผลผลิต/ โครงการ	ความก้าวหน้าของ เป้าหมาย	กลยุทธ์	หน่วยงาน รับผิดชอบหลัก	หน่วย สนับสนุน
<p><b>ยุทธศาสตร์ที่ 1</b></p> <p>เสริมสร้างกระบวนการเรียนรู้และสภาพแวดล้อมของประชาชนให้สามารถปรับตัวประกอบอาชีพและมีสภาพแวดล้อมคุณภาพชีวิตที่ดี</p> <p><b>กลยุทธ์ที่ 6</b></p> <p>ส่งเสริมการอนุรักษ์และพัฒนาคุณภาพสิ่งแวดล้อม โดยการมีส่วนร่วมของชุมชน</p> <p><b>ยุทธศาสตร์ที่ 3</b></p> <p>ฟื้นฟูแหล่งท่องเที่ยว ให้มีความปลอดภัย และปรับปรุงสิ่งอำนวยความสะดวก เสริมสร้างสภาพแวดล้อมให้เอื้อต่อการเป็นแหล่งท่องเที่ยวเชิงนิเวศ และเชื่อมโยงอารยธรรมโบราณ</p>	<p><b>ยุทธศาสตร์ที่ 2</b></p> <p>ประชาชนมีคุณภาพ</p> <p><b>เป้าประสงค์</b></p> <p>การพัฒนาด้านความปลอดภัยและคุณภาพชีวิต</p> <p><b>กลยุทธ์</b></p> <p>การส่งเสริมสนับสนุนการดำเนินงานด้านความมั่นคงเพื่อเสริมสร้างศักยภาพและภูมิคุ้มกันของหมู่บ้าน ชุมชน เพื่อให้สอดคล้องกับสถานการณ์ที่เปลี่ยนแปลง</p> <p><b>เป้าประสงค์</b></p> <p>การพัฒนาด้านการศึกษา ศาสนา วัฒนธรรม และการกีฬา</p> <p><b>กลยุทธ์</b></p> <p>- ส่งเสริมทำนุบำรุงฟื้นฟูศาสนาและวัฒนธรรมอนุรักษ์ศิลปวัฒนธรรมท้องถิ่น โบราณสถานที่เป็นเอกลักษณ์ของจังหวัด</p> <p>- ส่งเสริมสนับสนุนด้านการกีฬาและนันทนาการพัฒนาโครงสร้างพื้นฐานด้วยการกีฬาให้เพียงพอแก่เด็กและเยาวชน</p>	<p><b>ยุทธศาสตร์ที่ 2</b></p> <p>ด้านสังคมและการมีส่วนร่วมของประชาชน</p>	<p>ส่งเสริมการมีส่วนร่วมของภาคสังคมและพัฒนาแหล่งเรียนรู้ด้านวัฒนธรรม</p> <p>เรียนรู้ด้านวัฒนธรรม</p>	<p>จำนวนการส่งเสริมการมีส่วนร่วมของภาคสังคมและ</p> <p>รู้ด้านวัฒนธรรมที่ได้มาตรฐานเพิ่มขึ้น</p>	<p>การส่งเสริมการมีส่วนร่วมของภาคสังคมและพัฒนาแหล่งเรียนรู้ด้านวัฒนธรรมที่ได้มาตรฐานเพิ่มขึ้นร้อยละ 90</p>	<p>1. ด้านการส่งเสริมสนับสนุนชุมชนให้มีความเข้มแข็งและมีส่วนร่วม</p> <p>2. ด้านอนุรักษ์ประเพณีวัฒนธรรม ศาสนา กีฬา และการส่งเสริมการท่องเที่ยว</p>	<p>ทุกกอง</p>	<p>เทศบาลเมืองสระแก้ว</p>



# ส่วนที่ 3

## การนำแผนพัฒนาท้องถิ่นไปสู่การปฏิบัติ

\*\*\*\*\*

### 1. ยุทธศาสตร์การพัฒนาและแผนงาน

ที่	ยุทธศาสตร์	ด้าน	แผนงาน	หน่วยงานรับผิดชอบหลัก	หน่วยงานสนับสนุน
1	ด้านการบริหารและการบริการ	บริหารทั่วไป	-บริหารงานทั่วไป	สำนักปลัดฯ กองวิชาการฯ กองคลัง	เทศบาลเมือง สระแก้ว
		บริการชุมชนและสังคม	-เคหะและชุมชน	กองช่าง	
		บริการชุมชนและสังคม	-สร้างความเข้มแข็ง ของชุมชน	กองสวัสดิการสังคม	
		การดำเนินงานอื่น	-งบกลาง	กองสาธารณสุขฯ	
2	ด้านการศึกษา	บริการชุมชนและสังคม	-การศึกษา	กองการศึกษา	เทศบาลเมือง สระแก้ว
3	ด้านการสาธารณสุขและสิ่งแวดล้อม	บริการชุมชนและสังคม	-สาธารณสุข	กองสาธารณสุขฯ	เทศบาลเมือง สระแก้ว
		บริการชุมชนและสังคม	-เคหะและชุมชน	กองช่าง	
		การเศรษฐกิจ	-การพาณิชย์	กองสาธารณสุขฯ	
4	ด้านการพัฒนาโครงสร้างพื้นฐาน	บริการชุมชนและสังคม	-เคหะและชุมชน	กองช่าง	เทศบาลเมือง สระแก้ว
		บริหารทั่วไป	-บริหารงานทั่วไป	สำนักปลัดฯ	
5	ด้านพัฒนาการส่งเสริมคุณภาพชีวิต สังคม และชุมชน	บริการชุมชนและสังคม	-สร้างความเข้มแข็ง ของชุมชน	กองสวัสดิการสังคม	เทศบาลเมือง สระแก้ว
		การดำเนินงานอื่น	-งบกลาง	กองสวัสดิการสังคม	
6	ด้านสังคมและการมีส่วนร่วมของ ประชาชน	บริการชุมชนและสังคม	-สร้างความเข้มแข็ง ของชุมชน	กองสวัสดิการสังคม	เทศบาลเมือง สระแก้ว
		บริหารทั่วไป	-การรักษาความ สงบภายใน	สำนักปลัดฯ	
		บริการชุมชนและสังคม	-การศาสนา วัฒนธรรม และ นันทนาการ	กองการศึกษา	
รวม	6 ยุทธศาสตร์	4 ด้าน	9 แผนงาน	1 สำนัก 6 กอง	

บัญชีสรุปโครงการพัฒนา  
แผนพัฒนาท้องถิ่น (พ.ศ.2561-2565)

เทศบาลเมืองสระแก้ว อำเภอเมืองสระแก้ว จังหวัดสระแก้ว

ยุทธศาสตร์	ปี 2561		ปี 2562		ปี 2563		ปี 2564		ปี 2565		รวม 5 ปี	
	จำนวน	งบประมาณ	จำนวน	งบประมาณ	จำนวน	งบประมาณ	จำนวน	งบประมาณ	จำนวน	งบประมาณ	จำนวน	งบประมาณ
	โครงการ	(บาท)	โครงการ	(บาท)	โครงการ	(บาท)	โครงการ	(บาท)	โครงการ	(บาท)	โครงการ	(บาท)
1) ยุทธศาสตร์ด้านการบริหารและการบริการ												
1.1 แผนงานบริหารงานทั่วไป	6	510,000	9	1,638,000	10	2,190,000	10	1,640,000	10	1,640,000	45	7,618,000
1.2 แผนงานเคหะและชุมชน	6	2,350,000	1	500,000	1	450,000	1	2,000,000	-	-	9	5,300,000
1.3 แผนงานสาธารณสุข	1	700,000	1	700,000	1	700,000	1	700,000	1	700,000	5	3,500,000
รวม	13	3,560,000	11	2,838,000	12	3,340,000	12	4,340,000	11	2,340,000	59	16,418,000
2) ยุทธศาสตร์ด้านการศึกษา												
2.1 แผนงานการศึกษา	13	57,738,955	19	62,578,605	23	69,006,900	25	73,715,000	18	72,526,900	98	335,566,360
รวม	13	57,738,955	19	62,578,605	23	69,006,900	25	73,715,000	18	72,526,900	98	335,566,360
3) ยุทธศาสตร์ด้านสาธารณสุขและสิ่งแวดล้อม												
3.1 แผนงานสาธารณสุข	7	1,150,000	7	1,400,000	7	1,490,000	7	1,190,000	7	1,190,000	35	6,420,000
3.2 แผนงานเคหะและชุมชน	5	9,410,000	5	11,285,000	5	14,112,000	5	14,112,000	5	14,112,000	25	63,031,000
3.3 แผนงานนบกลาง	1	500,000	1	500,000	1	500,000	1	500,000	1	500,000	5	2,500,000
3.4 แผนงานการพาณิชย์	3	140,000	3	203,000	3	203,000	1	203,000	1	203,000	11	952,000
รวม	16	11,200,000	16	13,388,000	16	16,305,000	14	16,005,000	14	16,005,000	76	72,903,000

**บัญชีสรุปโครงการพัฒนา**  
**แผนพัฒนาท้องถิ่น (พ.ศ.2561-2565)**  
**เทศบาลเมืองสระแก้ว อำเภอเมืองสระแก้ว จังหวัดสระแก้ว**

ยุทธศาสตร์	ปี 2561		ปี 2562		ปี 2563		ปี 2564		ปี 2565		รวม 5 ปี	
	จำนวน	งบประมาณ	จำนวน	งบประมาณ	จำนวน	งบประมาณ	จำนวน	งบประมาณ	จำนวน	งบประมาณ	จำนวน	งบประมาณ
	โครงการ	(บาท)	โครงการ	(บาท)	โครงการ	(บาท)	โครงการ	(บาท)	โครงการ	(บาท)	โครงการ	(บาท)
4) ยุทธศาสตร์ด้านการพัฒนาโครงสร้างพื้นฐาน												
4.1 แผนงานเคหะและชุมชน	14	19,187,000	35	37,150,000	36	39,859,000	17	12,650,000	16	25,635,000	118	134,481,000
4.2 แผนงานบริหารงานทั่วไป	1	200,000	-	-	-	-	-	-	-	-	1	200,000
4.3 แผนงานสร้างความเข้มแข็งของชุมชน	-	-	1	15,000	1	15,000	1	15,000	1	15,000	4	60,000
<b>รวม</b>	<b>15</b>	<b>19,387,000</b>	<b>36</b>	<b>37,165,000</b>	<b>37</b>	<b>39,874,000</b>	<b>18</b>	<b>12,665,000</b>	<b>17</b>	<b>25,650,000</b>	<b>123</b>	<b>134,741,000</b>
5) ยุทธศาสตร์ด้านพัฒนาการส่งเสริม คุณภาพชีวิตสังคม และชุมชน												
5.1 แผนงานสร้างความเข้มแข็งของชุมชน	2	50,000	2	600,000	3	5,060,000	2	800,000	2	800,000	11	7,310,000
5.2 แผนงานงบกกลาง	1	51,100	1	200,750	1	200,750	1	200,750	1	200,750	5	854,100
<b>รวม</b>	<b>3</b>	<b>101,100</b>	<b>3</b>	<b>800,750</b>	<b>4</b>	<b>5,260,750</b>	<b>3</b>	<b>1,000,750</b>	<b>3</b>	<b>1,000,750</b>	<b>16</b>	<b>8,164,100</b>
6) ยุทธศาสตร์ด้านสังคมและการมีส่วนร่วมของประชาชน												
6.1 แผนงานสร้างความเข้มแข็งของชุมชน	4	1,070,000	4	1,070,000	4	1,720,000	4	1,720,000	4	1,670,000	20	7,250,000
6.2 แผนงานเคหะและชุมชน	-	-	-	-	1	10,000	-	-	-	-	1	10,000
6.3 แผนงานการรักษาความสงบภายใน	-	-	1	300,000	1	300,000	-	-	1	300,000	2	600,000
6.4 แผนงานการศาสนาวัฒนธรรมและนันทนาการ	12	1,880,000	14	2,120,000	12	2,130,000	12	2,030,000	12	2,230,000	62	10,390,000
<b>รวม</b>	<b>16</b>	<b>2,950,000</b>	<b>19</b>	<b>3,490,000</b>	<b>18</b>	<b>4,150,000</b>	<b>16</b>	<b>3,750,000</b>	<b>17</b>	<b>4,200,000</b>	<b>84</b>	<b>18,240,000</b>
<b>รวมทั้งสิ้น</b>	<b>76</b>	<b>94,937,055</b>	<b>104</b>	<b>120,260,355</b>	<b>110</b>	<b>137,936,650</b>	<b>88</b>	<b>111,475,750</b>	<b>80</b>	<b>121,722,650</b>	<b>456</b>	<b>586,032,460</b>

2. บัญชีโครงการพัฒนาท้องถิ่น

รายละเอียดโครงการพัฒนา  
แผนพัฒนาท้องถิ่น (พ.ศ.2561-2565)  
เทศบาลเมืองสระแก้ว อำเภอเมืองสระแก้ว จังหวัดสระแก้ว

ก. ยุทธศาสตร์จังหวัดที่ 1 เสริมสร้างกระบวนการเรียนรู้และสภาพแวดล้อมของประชาชนให้สามารถปรับตัว ประกอบอาชีพ และมีสภาพแวดล้อมคุณภาพชีวิตที่ดี

ข. ยุทธศาสตร์การพัฒนาขององค์กรปกครองส่วนท้องถิ่นในเขตจังหวัดสระแก้ว ยุทธศาสตร์การพัฒนาด้านการบริหารจัดการ

1. ยุทธศาสตร์ด้านการบริหารและการบริการ

1.1 แผนงานบริหารงานทั่วไป

ที่	โครงการ	วัตถุประสงค์	เป้าหมาย (ผลผลิตของโครงการ)	งบประมาณและที่ผ่านมา					ตัวชี้วัด (KPI)	ผลที่คาดว่าจะได้รับ	หน่วยงาน รับผิดชอบหลัก
				2561 (บาท)	2562 (บาท)	2563 (บาท)	2564 (บาท)	2565 (บาท)			
1	ฝึกอบรมสัมมนาและทัศนศึกษาดูงานในประเทศและ/หรือต่างประเทศ เสนอโดยชุมชนเมืองย่อยที่ 11 บ้านสระแก้ว-สระขวัญ 1	<ul style="list-style-type: none"> <li>- เพื่อส่งเสริมการบริหารราชการตามหลักธรรมาภิบาล ต่อต้านการทุจริตและพัฒนาเครือข่าย</li> <li>- เพื่อเตรียมความพร้อมในการเป็นต้นแบบด้านการต่อต้านการทุจริต</li> <li>- เพื่อเสริมสร้างและปรับปรุงกลไกในการตรวจสอบ อปท. เพื่อต้านการทุจริต</li> </ul>	นายกเทศมนตรี ประธานสภารองนายกฯ สมาชิกสภาฯ ที่ปรึกษาฯ เลขฯ พนักงานเทศบาล ลูกจ้างประจำ พนักงานจ้าง ผู้บริหารสถานศึกษา และผู้ปฏิบัติงานฝ่ายสนับสนุนการสอนและเจ้าหน้าที่ที่เกี่ยวข้อง จำนวน 100 คน	300,000	450,000	450,000	450,000	450,000	บุคลากรในสังกัดเทศบาลสามารถนำหลักธรรมาภิบาลไปปฏิบัติ  งานเป็นไปตามวัตถุประสงค์ เพิ่มขึ้น ร้อยละ 80	เพื่อพัฒนาบุคลากรให้มีความรู้ความสามารถและเสริมสร้างศักยภาพในการปฏิบัติงาน	สำนักปลัดเทศบาล

## 2. บัญชีโครงการพัฒนาท้องถิ่น

## รายละเอียดโครงการพัฒนา

แผนพัฒนาท้องถิ่น (พ.ศ.2561-2565)

เทศบาลเมืองสระแก้ว อำเภอเมืองสระแก้ว จังหวัดสระแก้ว

ก. ยุทธศาสตร์จังหวัดที่ 1 เสริมสร้างกระบวนการเรียนรู้และสภาพแวดล้อมของประชาชนให้สามารถปรับตัว ประกอบอาชีพ และมีสภาพแวดล้อมคุณภาพชีวิตที่ดี

ข. ยุทธศาสตร์การพัฒนาขององค์กรปกครองส่วนท้องถิ่นในเขตจังหวัดสระแก้ว ยุทธศาสตร์การพัฒนาด้านการบริหารจัดการ

## 1. ยุทธศาสตร์ด้านการบริหารและการบริการ

## 1.1 แผนงานบริหารงานทั่วไป

ที่	โครงการ	วัตถุประสงค์	เป้าหมาย (ผลผลิตของโครงการ)	งบประมาณและที่ผ่านมา					ตัวชี้วัด (KPI)	ผลที่คาดว่าจะ จะได้รับ	หน่วยงาน รับผิดชอบ หลัก
				2561 (บาท)	2562 (บาท)	2563 (บาท)	2564 (บาท)	2565 (บาท)			
2	ปรับปรุงประตูรั้วสำนักงานเทศบาลเมืองสระแก้ว	เพื่อปรับปรุงเปลี่ยนประตูรั้วสำนักงานเทศบาลเมืองสระแก้ว ทดแทนของเดิมที่ชำรุดและเสื่อมสภาพให้มีสภาพดี สวยงามและได้มาตรฐาน	ติดตั้งเปลี่ยนประตูรั้ว ทางเข้า-ทางออกสำนักงานเทศบาลเมืองสระแก้ว จากเดิมประตูเหล็กเป็นประตูสแตนเลสตามแบบแปลนเทศบาลเมืองสระแก้ว	-	450,000	-	-	-	ประตูรั้วสแตนเลสทางเข้า-ทางออกแข็งแรง สวยงาม และได้มาตรฐาน	ทำให้ประตูทางเข้า-ทางออกสำนักงานเทศบาลเมืองสระแก้ว มีสภาพดี สวยงาม ได้มาตรฐานและเกิดความปลอดภัยในชีวิต และทรัพย์สิน	สำนักปลัดเทศบาล

2. บัญชีโครงการพัฒนาท้องถิ่น

รายละเอียดโครงการพัฒนา  
แผนพัฒนาท้องถิ่น (พ.ศ.2561-2565)  
เทศบาลเมืองสระแก้ว อำเภอเมืองสระแก้ว จังหวัดสระแก้ว

ก. ยุทธศาสตร์จังหวัดที่ 1 เสริมสร้างกระบวนการเรียนรู้และสภาพแวดล้อมของประชาชนให้สามารถปรับตัว ประกอบอาชีพ และมีสภาพแวดล้อมคุณภาพชีวิตที่ดี

ข. ยุทธศาสตร์การพัฒนาขององค์กรปกครองส่วนท้องถิ่นในเขตจังหวัดสระแก้ว ยุทธศาสตร์การพัฒนาด้านการบริหารจัดการ

1. ยุทธศาสตร์ด้านการบริหารและการบริการ

1.1 แผนงานบริหารงานทั่วไป

ที่	โครงการ	วัตถุประสงค์	เป้าหมาย (ผลผลิตของโครงการ)	งบประมาณและที่ผ่านมา					ตัวชี้วัด (KPI)	ผลที่คาดว่าจะได้รับ	หน่วยงาน รับผิดชอบหลัก
				2561 (บาท)	2562 (บาท)	2563 (บาท)	2564 (บาท)	2565 (บาท)			
3	ออกหน่วยบริการประชาชนเคลื่อนที่เสนอโดยชุมชนเมืองย่อยที่ 5 (บ้านเนินสมบูรณ)	เพื่อเสริมสร้างความเข้าใจ สร้างความสัมพันธ์ แลกเปลี่ยนความคิดเห็น ร่วมกันแก้ไขปัญหาระหว่างเทศบาลกับประชาชน รวมทั้งการให้บริการ อย่างทั่วถึง	ผู้บริหาร สมาชิกสภาเทศบาล พนักงานเทศบาล ออกไปรับฟังความคิดเห็นและให้บริการประชาชนด้านต่าง ๆ เช่น งานทะเบียนราษฎร งานจัดเก็บภาษี การรับคำร้องต่างๆ และการตรวจสุขภาพ เป็นต้น จำนวน 21 ชุมชนรวม 4 วัน	-	30,000	30,000	30,000	30,000	ประชาชนเกิดความเข้าใจและมีความสัมพันธ์ที่ดีตลอดจนให้ความร่วมมือในการแก้ไขปัญหาต่างๆ เพิ่มขึ้น	1. ทำให้ลดช่องว่างและสร้างความสามัคคี 2. ทำให้ได้รับทราบปัญหาที่แท้จริง และสามารถร่วมกัน แก้ไขได้ตรงกับความต้องการของประชาชน 3. ประชาชนได้รับการอย่างทั่วถึงและเกิดความพึงพอใจ	สำนักปลัดเทศบาล

2. บัญชีโครงการพัฒนาท้องถิ่น

รายละเอียดโครงการพัฒนา  
แผนพัฒนาท้องถิ่น (พ.ศ.2561-2565)  
เทศบาลเมืองสระแก้ว อำเภอเมืองสระแก้ว จังหวัดสระแก้ว

ก. ยุทธศาสตร์จังหวัดที่ 1 เสริมสร้างกระบวนการเรียนรู้และสภาพแวดล้อมของประชาชนให้สามารถปรับตัว ประกอบอาชีพ และมีสภาพแวดล้อมคุณภาพชีวิตที่ดี

ข. ยุทธศาสตร์การพัฒนาขององค์กรปกครองส่วนท้องถิ่นในเขตจังหวัดสระแก้ว ยุทธศาสตร์การพัฒนาด้านการบริหารจัดการ

1. ยุทธศาสตร์ด้านการบริหารและการบริการ

1.1 แผนงานบริหารงานทั่วไป

ที่	โครงการ	วัตถุประสงค์	เป้าหมาย (ผลผลิตของโครงการ)	งบประมาณและที่ผ่านมา					ตัวชี้วัด (KPI)	ผลที่คาดว่าจะได้รับ	หน่วยงาน รับผิดชอบหลัก
				2561 (บาท)	2562 (บาท)	2563 (บาท)	2564 (บาท)	2565 (บาท)			
4	ปฏิบัติธรรมนำสุข	เพื่อให้บุคลากรของเทศบาลเมืองสระแก้วได้รับความรู้ความเข้าใจในหลักธรรมคำสอนของพระพุทธศาสนาดียิ่งขึ้น และสามารถนำมาปรับใช้ในการดำเนินชีวิตประจำวัน รวมถึงชีวิตการทำงานได้อย่างมีความสุข	ผู้บริหารเทศบาล พนักงานเทศบาล ลูกจ้างประจำและพนักงานจ้าง เข้าร่วมปฏิบัติธรรม จำนวน 100 คน	-	-	300,000	300,000	300,000	ผู้บริหารเทศบาล พนักงานเทศบาล ลูกจ้างประจำและ พนักงานจ้างมีความ รู้ความเข้าใจในหลัก ธรรมและสามารถ นำมาปรับใช้ในชีวิ ประจำวันได้อย่างมี ความสุขเพิ่มขึ้น	ผู้เข้าร่วมโครงการมีความรู้ความเข้าใจ ในหลักธรรมทางพระพุทธศาสนา มีทัศนคติที่ดีในการอยู่ในสังคม มีจิตใจที่เอื้อกุศล และสามารถนำมาปรับใช้ในชีวิตประจำวัน รวมถึงชีวิตการทำงานได้อย่างมีความสุข	สำนักปลัดเทศบาล

2. บัญชีโครงการพัฒนาท้องถิ่น

รายละเอียดโครงการพัฒนา  
แผนพัฒนาท้องถิ่น (พ.ศ.2561-2565)  
เทศบาลเมืองสระแก้ว อำเภอเมืองสระแก้ว จังหวัดสระแก้ว

ก. ยุทธศาสตร์จังหวัดที่ 1 เสริมสร้างกระบวนการเรียนรู้และสภาพแวดล้อมของประชาชนให้สามารถปรับตัว ประกอบอาชีพ และมีสภาพแวดล้อมคุณภาพชีวิตที่ดี

ข. ยุทธศาสตร์การพัฒนาขององค์กรปกครองส่วนท้องถิ่นในเขตจังหวัดสระแก้ว ยุทธศาสตร์การพัฒนาด้านการบริหารจัดการ

1. ยุทธศาสตร์ด้านการบริหารและการบริการ

1.1 แผนงานบริหารงานทั่วไป

ที่	โครงการ	วัตถุประสงค์	เป้าหมาย (ผลผลิตของโครงการ)	งบประมาณและที่ผ่านมา					ตัวชี้วัด (KPI)	ผลที่คาดว่าจะได้รับ	หน่วยงาน รับผิดชอบหลัก
				2561 (บาท)	2562 (บาท)	2563 (บาท)	2564 (บาท)	2565 (บาท)			
5	จัดงานวันเทศบาล เสนอโดยชุมชนเมืองย่อยที่ 5 บ้านเนินสมบูรณ์	เพื่อเผยแพร่และประชาสัมพันธ์ให้ ประชาชนได้ทราบความสำคัญของวัน เทศบาล และเห็นถึงความสำคัญของ กรมส่งเสริมการปกครองท้องถิ่น	จัดกิจกรรมต่างๆ เช่น ทำบุญ ตักบาตร ถวายภัตตาหารเพล พัฒนา ทำความสะอาดห้องปฏิบัติงาน และ บริเวณสวนสาธารณะ จัดบอร์ด แสดงผลงาน โดยผู้เข้าร่วมกิจกรรม ประกอบด้วย คณะผู้บริหารเทศบาล สมาชิกสภาเทศบาล พนักงานในสังกัด เทศบาล รวมทั้งประชาชนไม่ น้อยกว่า 120 คน	10,000	10,000	10,000	10,000	10,000	ประชาชนได้รู้ถึง ความสำคัญของ วันเทศบาล เพิ่ม ขึ้น	ประชาชนได้รับทราบ และ เห็นถึงความสำคัญของ องค์กรปกครองส่วน ท้องถิ่น	สำนักปลัด เทศบาล



2. บัญชีโครงการพัฒนาท้องถิ่น

รายละเอียดโครงการพัฒนา  
แผนพัฒนาท้องถิ่น (พ.ศ.2561-2565)  
เทศบาลเมืองสระแก้ว อำเภอเมืองสระแก้ว จังหวัดสระแก้ว

ก. ยุทธศาสตร์จังหวัดที่ 1 เสริมสร้างกระบวนการเรียนรู้และสภาพแวดล้อมของประชาชนให้สามารถปรับตัว ประกอบอาชีพ และมีสภาพแวดล้อมคุณภาพชีวิตที่ดี

ข. ยุทธศาสตร์การพัฒนาขององค์กรปกครองส่วนท้องถิ่นในเขตจังหวัดสระแก้ว ยุทธศาสตร์การพัฒนาด้านการบริหารจัดการ

1. ยุทธศาสตร์ด้านการบริหารและการบริการ

1.1 แผนงานบริหารงานทั่วไป

ที่	โครงการ	วัตถุประสงค์	เป้าหมาย (ผลผลิตของโครงการ)	งบประมาณและที่ผ่านมา					ตัวชี้วัด (KPI)	ผลที่คาดว่าจะได้รับ	หน่วยงาน รับผิดชอบหลัก
				2561 (บาท)	2562 (บาท)	2563 (บาท)	2564 (บาท)	2565 (บาท)			
6	การเลือกตั้งสมาชิกสภาท้องถิ่นหรือผู้บริหารท้องถิ่น	เพื่อดำเนินการเลือกตั้งสมาชิกสภาและผู้บริหารเทศบาล กรณีครบวาระ ดำรงตำแหน่งหรือเลือกตั้งแทนตำแหน่งที่ว่าง	ดำเนินการเลือกตั้งสมาชิกสภาและผู้บริหารเทศบาล กรณีครบวาระ ดำรงตำแหน่งหรือเลือกตั้งแทนตำแหน่งที่ว่าง	-	-	600,000	50,000	50,000	ผู้บริหารและสมาชิกสภาเทศบาลครบจำนวนตามที่ได้การเลือกตั้ง	การเลือกตั้งเป็นไปตามระเบียบเรียบร้อย ถูกต้องตามกฎหมายเลือกตั้ง	สำนักปลัดเทศบาล

2. บัญชีโครงการพัฒนาท้องถิ่น

รายละเอียดโครงการพัฒนา  
แผนพัฒนาท้องถิ่น (พ.ศ.2561-2565)  
เทศบาลเมืองสระแก้ว อำเภอเมืองสระแก้ว จังหวัดสระแก้ว

ก. ยุทธศาสตร์จังหวัดที่ 1 เสริมสร้างกระบวนการเรียนรู้และสภาพแวดล้อมของประชาชนให้สามารถปรับตัว ประกอบอาชีพ และมีสภาพแวดล้อมคุณภาพชีวิตที่ดี

ข. ยุทธศาสตร์การพัฒนาขององค์กรปกครองส่วนท้องถิ่นในเขตจังหวัดสระแก้ว ยุทธศาสตร์การพัฒนาด้านการบริหารจัดการ

1. ยุทธศาสตร์ด้านการบริหารและการบริการ

1.1 แผนงานบริหารงานทั่วไป

ที่	โครงการ	วัตถุประสงค์	เป้าหมาย (ผลผลิตของโครงการ)	งบประมาณและที่ผ่านมา					ตัวชี้วัด (KPI)	ผลที่คาดว่าจะได้รับ	หน่วยงาน รับผิดชอบหลัก
				2561 (บาท)	2562 (บาท)	2563 (บาท)	2564 (บาท)	2565 (บาท)			
7	ศูนย์ปฏิบัติการร่วมในการช่วยเหลือประชาชนขององค์กรปกครองส่วนท้องถิ่นระดับอำเภอ อำเภอเมืองสระแก้ว จังหวัดสระแก้ว เสนอโดยชุมชนเมืองย่อยที่ 5 (บ้านเนินสมบูรณ)	เพื่อเป็นเงินอุดหนุนให้องค์กรปกครองส่วนท้องถิ่นดำเนินกิจกรรมอันเป็นสาธารณประโยชน์ ที่อยู่ในอำนาจหน้าที่ของเทศบาลและเป็นไปตามระเบียบกฎหมายให้ประชาชนได้รับความสะดวกในการมาติดต่อราชการ	อุดหนุนให้กับหน่วยงานของรัฐตามโครงการศูนย์ปฏิบัติการร่วมในการช่วยเหลือประชาชนขององค์กรปกครองส่วนท้องถิ่นระดับอำเภอ	25,000	25,000	25,000	25,000	25,000	ประชาชนในเขตเทศบาลได้รับความสะดวกในการมาติดต่อราชการเพิ่มขึ้น	หน่วยงานภาครัฐมีส่วนร่วมในกิจกรรมการบริหารจัดการร่วมกันอย่างบูรณาการและประชาชนได้รับประโยชน์ในการติดต่อราชการ	สำนักปลัดเทศบาล (ที่ทำการปกครองอำเภอเมืองสระแก้ว)

2. บัญชีโครงการพัฒนาท้องถิ่น

รายละเอียดโครงการพัฒนา

แผนพัฒนาท้องถิ่น (พ.ศ.2561-2565)

เทศบาลเมืองสระแก้ว อำเภอเมืองสระแก้ว จังหวัดสระแก้ว

ก. ยุทธศาสตร์จังหวัดที่ 1 เสริมสร้างกระบวนการเรียนรู้และสภาพแวดล้อมของประชาชนให้สามารถปรับตัว ประกอบอาชีพ และมีสภาพแวดล้อมคุณภาพชีวิตที่ดี

ข. ยุทธศาสตร์การพัฒนาขององค์กรปกครองส่วนท้องถิ่นในเขตจังหวัดสระแก้ว ยุทธศาสตร์การพัฒนาด้านการบริหารจัดการ

1. ยุทธศาสตร์ด้านการบริหารและการบริการ

1.1 แผนงานบริหารงานทั่วไป

ที่	โครงการ	วัตถุประสงค์	เป้าหมาย (ผลผลิตของโครงการ)	งบประมาณและที่ผ่านมา					ตัวชี้วัด (KPI)	ผลที่คาดว่าจะได้รับ	หน่วยงาน รับผิดชอบหลัก
				2561 (บาท)	2562 (บาท)	2563 (บาท)	2564 (บาท)	2565 (บาท)			
8	ประชุมประชาคมท้องถิ่น เพื่อการจัดทำแผนพัฒนา ท้องถิ่น	เพื่อรวบรวมปัญหาความต้องการของ ประชาชนในท้องถิ่นที่เกินศักยภาพ ของชุมชนมาจัดทำแผนพัฒนาท้องถิ่น	ดำเนินการจัดประชุมประชาคมท้องถิ่น เพื่อรับทราบปัญหาความต้องการ ของประชาชนครบทุกชุมชน	50,000	50,000	50,000	50,000	50,000	เข้าดำเนินการจัด ประชุมประชาคม ท้องถิ่น เพื่อรับ ทราบปัญหาความ ต้องการของ ประชาชน ในพื้นที่ ครบทุกชุมชน ร้อยละ 100	สามารถรวบรวมปัญหา ความต้องการของประชาชน ในท้องถิ่นที่เกินศักยภาพ ของชุมชนมาจัดทำแผน พัฒนาท้องถิ่น	กองวิชาการและ แผนงาน

2. บัญชีโครงการพัฒนาท้องถิ่น

รายละเอียดโครงการพัฒนา  
แผนพัฒนาท้องถิ่น (พ.ศ.2561-2565)  
เทศบาลเมืองสระแก้ว อำเภอเมืองสระแก้ว จังหวัดสระแก้ว

ก. ยุทธศาสตร์จังหวัดที่ 1 เสริมสร้างกระบวนการเรียนรู้และสภาพแวดล้อมของประชาชนให้สามารถปรับตัว ประกอบอาชีพ และมีสภาพแวดล้อมคุณภาพชีวิตที่ดี

ข. ยุทธศาสตร์การพัฒนาขององค์กรปกครองส่วนท้องถิ่นในเขตจังหวัดสระแก้ว ยุทธศาสตร์การพัฒนาด้านการบริหารจัดการ

1. ยุทธศาสตร์ด้านการบริหารและการบริการ

1.1 แผนงานบริหารงานทั่วไป

ที่	โครงการ	วัตถุประสงค์	เป้าหมาย (ผลผลิตของโครงการ)	งบประมาณและที่ผ่านมา					ตัวชี้วัด (KPI)	ผลที่คาดว่าจะได้รับ	หน่วยงาน รับผิดชอบหลัก
				2561 (บาท)	2562 (บาท)	2563 (บาท)	2564 (บาท)	2565 (บาท)			
9	อบรมและศึกษาดูงาน เสริมสร้างความรู้ความเข้าใจ การจัดทำแผนชุมชนสู่ แผนพัฒนาท้องถิ่นอย่างยั่งยืน	1. เพื่อให้ความรู้ความเข้าใจเกี่ยวกับ บทบาทหน้าที่ในการบูรณาการ แผนชุมชนร่วมกันระหว่างประชาชน ในชุมชนและเทศบาลเมืองสระแก้ว ในการจัดทำแผนชุมชนในด้านต่างๆ 2. เพื่อให้ประชาชนในชุมชน และ เจ้าหน้าที่ท้องถิ่น ที่มีหน้าที่รับผิดชอบ ในการจัดทำแผนพัฒนาท้องถิ่นได้เข้า มามีส่วนร่วมในการพัฒนาท้องถิ่น	จัดอบรมและศึกษาดูงานให้แก่กลุ่มเป้าหมาย ปีละไม่น้อยกว่า 80 คน ประกอบด้วย 1. เจ้าหน้าที่ท้องถิ่น 2. คณะกรรมการสนับสนุนการจัด ทำแผนพัฒนาเทศบาลเมืองสระแก้ว 3. คณะกรรมการแผนพัฒนา เทศบาลเมืองสระแก้ว 4. ตัวแทนจากชุมชนในเขตเทศบาล เมืองสระแก้ว	-	-	600,000	600,000	600,000	ผู้เข้ารับการอบรม และศึกษาดูงาน มีความรู้ความเข้าใจ ในการจัดทำ แผนชุมชนสู่แผน พัฒนาท้องถิ่น อย่างยั่งยืนคิด เป็นร้อยละ 90	1. ผู้เข้ารับการอบรมมีความรู้ ความเข้าใจเกี่ยวกับบทบาท หน้าที่ในการบูรณาการแผน ชุมชนร่วมกันระหว่างประ- ชาชนในชุมชนและเทศบาล เมืองสระแก้วในการจัดทำ แผนชุมชนในด้านต่างๆ 2. ผู้เข้ารับการอบรม สามารถ นำความรู้ไปถ่ายทอดให้ประ ชาชนในชุมชนเข้ามามีส่วนร่วม	กองวิชาการ และแผนงาน

2. บัญชีโครงการพัฒนาท้องถิ่น

รายละเอียดโครงการพัฒนา  
แผนพัฒนาท้องถิ่น (พ.ศ.2561-2565)  
เทศบาลเมืองสระแก้ว อำเภอเมืองสระแก้ว จังหวัดสระแก้ว

ก. ยุทธศาสตร์จังหวัดที่ 1 เสริมสร้างกระบวนการเรียนรู้และสภาพแวดล้อมของประชาชนให้สามารถปรับตัว ประกอบอาชีพ และมีสภาพแวดล้อมคุณภาพชีวิตที่ดี

ข. ยุทธศาสตร์การพัฒนาขององค์กรปกครองส่วนท้องถิ่นในเขตจังหวัดสระแก้ว ยุทธศาสตร์การพัฒนาด้านการบริหารจัดการ

1. ยุทธศาสตร์ด้านการบริหารและการบริการ

1.1 แผนงานบริหารงานทั่วไป

ที่	โครงการ	วัตถุประสงค์	เป้าหมาย (ผลผลิตของโครงการ)	งบประมาณและที่ผ่านมา					ตัวชี้วัด (KPI)	ผลที่คาดว่าจะได้รับ	หน่วยงาน รับผิดชอบหลัก
				2561 (บาท)	2562 (บาท)	2563 (บาท)	2564 (บาท)	2565 (บาท)			
		3. เพื่อพัฒนาบุคลากรทุกภาคส่วนให้มีความรู้ความเข้าใจ สามารถเสริมสร้างศักยภาพตนเองในการปฏิบัติงานให้ตอบสนองการจัดทำแผนชุมชนสู่แผนพัฒนาท้องถิ่นอย่างยั่งยืน								ในการระดมแนวคิดนำไปสู่การพัฒนาท้องถิ่น 3. บุคลากรมีความรู้ความเข้าใจและสามารถเสริมสร้างศักยภาพของตนเองในการปฏิบัติงานให้ตอบสนองการจัดทำแผนชุมชนสู่แผนพัฒนาท้องถิ่นอย่างยั่งยืน	

2. บัญชีโครงการพัฒนาท้องถิ่น

รายละเอียดโครงการพัฒนา  
แผนพัฒนาท้องถิ่น (พ.ศ.2561-2565)  
เทศบาลเมืองสระแก้ว อำเภอเมืองสระแก้ว จังหวัดสระแก้ว

ก. ยุทธศาสตร์จังหวัดที่ 1 เสริมสร้างกระบวนการเรียนรู้และสภาพแวดล้อมของประชาชนให้สามารถปรับตัว ประกอบอาชีพ และมีสภาพแวดล้อมคุณภาพชีวิตที่ดี

ข. ยุทธศาสตร์การพัฒนาขององค์กรปกครองส่วนท้องถิ่นในเขตจังหวัดสระแก้ว ยุทธศาสตร์การพัฒนาด้านการบริหารจัดการ

1. ยุทธศาสตร์ด้านการบริหารและการบริการ

1.1 แผนงานบริหารงานทั่วไป

ที่	โครงการ	วัตถุประสงค์	เป้าหมาย (ผลผลิตของโครงการ)	งบประมาณและที่ผ่านมา					ตัวชี้วัด (KPI)	ผลที่คาดว่าจะได้รับ	หน่วยงาน รับผิดชอบหลัก
				2561 (บาท)	2562 (บาท)	2563 (บาท)	2564 (บาท)	2565 (บาท)			
10	ปรับปรุงห้องประชาสัมพันธ์เทศบาลเมืองสระแก้ว	เพื่อปรับปรุงห้องประชาสัมพันธ์ให้มีความสวยงาม เป็นระเบียบเรียบร้อยทันสมัย และประชาชนได้รับความสะดวก รวดเร็วในการติดต่อประสานงาน	ปรับปรุงห้องประชาสัมพันธ์เทศบาลเมืองสระแก้ว ชั้น 1 ตำบลสระแก้ว อำเภอเมืองสระแก้ว จังหวัดสระแก้ว ตามแบบแปลนที่กำหนด	-	498,000	-	-	-	ประชาชนได้รับความสะดวก รวดเร็วในการติดต่อประสานงาน ร้อยละ 100	-ห้องประชาสัมพันธ์มีความทันสมัยไว้สำหรับบริการประชาชนที่มาติดต่อราชการ - ประชาชนได้รับความสะดวกในการติดต่อประสานงาน	กองวิชาการและแผนงาน

2. บัญชีโครงการพัฒนาท้องถิ่น

รายละเอียดโครงการพัฒนา  
แผนพัฒนาท้องถิ่น (พ.ศ.2561-2565)  
เทศบาลเมืองสระแก้ว อำเภอเมืองสระแก้ว จังหวัดสระแก้ว

ก. ยุทธศาสตร์จังหวัดที่ 1 เสริมสร้างกระบวนการเรียนรู้และสภาพแวดล้อมของประชาชนให้สามารถปรับตัว ประกอบอาชีพ และมีสภาพแวดล้อมคุณภาพชีวิตที่ดี

ข. ยุทธศาสตร์การพัฒนาขององค์กรปกครองส่วนท้องถิ่นในเขตจังหวัดสระแก้ว ยุทธศาสตร์การพัฒนาด้านการบริหารจัดการ

1. ยุทธศาสตร์ด้านการบริหารและการบริการ

1.1 แผนงานบริหารงานทั่วไป

ที่	โครงการ	วัตถุประสงค์	เป้าหมาย (ผลผลิตของโครงการ)	งบประมาณและที่ผ่านมา					ตัวชี้วัด (KPI)	ผลที่คาดว่าจะได้รับ	หน่วยงาน รับผิดชอบหลัก
				2561 (บาท)	2562 (บาท)	2563 (บาท)	2564 (บาท)	2565 (บาท)			
11	จัดทำวารสารรายงานแสดงผลการปฏิบัติงานเทศบาลเมืองสระแก้ว	เพื่อเป็นข้อมูลในการติดต่อประสานงานของประชาชน ส่วนราชการต่างๆ	จัดทำวารสารรายงานแสดงผลการปฏิบัติงานประจำปีของเทศบาลเมืองสระแก้ว	100,000	100,000	100,000	100,000	100,000	ประชาชนและส่วนราชการต่างๆ ได้รับทราบ ข้อมูลข่าวสารของเทศบาลเมืองสระแก้วได้ ร้อยละ 100	ประชาชน ส่วนราชการ ต่างๆ ได้รับทราบข้อมูล การดำเนินงานท้องถิ่น เทศบาลเมืองสระแก้ว	กองวิชาการและแผนงาน

2. บัญชีโครงการพัฒนาท้องถิ่น

รายละเอียดโครงการพัฒนา  
แผนพัฒนาท้องถิ่น (พ.ศ.2561-2565)  
เทศบาลเมืองสระแก้ว อำเภอเมืองสระแก้ว จังหวัดสระแก้ว

ก. ยุทธศาสตร์จังหวัดที่ 1 เสริมสร้างกระบวนการเรียนรู้และสภาพแวดล้อมของประชาชนให้สามารถปรับตัว ประกอบอาชีพ และมีสภาพแวดล้อมคุณภาพชีวิตที่ดี

ข. ยุทธศาสตร์การพัฒนาขององค์กรปกครองส่วนท้องถิ่นในเขตจังหวัดสระแก้ว ยุทธศาสตร์การพัฒนาด้านการบริหารจัดการ

1. ยุทธศาสตร์ด้านการบริหารและการบริการ

1.1 แผนงานบริหารงานทั่วไป

ที่	โครงการ	วัตถุประสงค์	เป้าหมาย (ผลผลิตของโครงการ)	งบประมาณและที่ผ่านมา					ตัวชี้วัด (KPI)	ผลที่คาดว่าจะได้รับ	หน่วยงาน รับผิดชอบหลัก
				2561 (บาท)	2562 (บาท)	2563 (บาท)	2564 (บาท)	2565 (บาท)			
12	ศูนย์บริการร่วมข้อมูลข่าวสาร การจัดซื้อจัดจ้างขององค์กร ปกครองส่วนท้องถิ่น	เพื่อเป็นเงินอุดหนุนให้องค์กรปกครอง ส่วนท้องถิ่นดำเนินกิจกรรมอันเป็น สาธารณประโยชน์ ที่อยู่ในอำนาจ หน้าที่ของเทศบาลและเป็นไปตาม ระเบียบกฎหมายให้ประชาชนเข้า ถึงข้อมูลต่างๆ	หน่วยงานของรัฐที่ดำเนินโครงการ ศูนย์บริการร่วมข้อมูลข่าวสาร การซื้อหรือการจ้างขององค์กร ปกครองส่วนท้องถิ่นระดับอำเภอ	25,000	25,000	25,000	25,000	25,000	อปท.ที่ขอรับ การสนับสนุน ได้รับการอุดหนุน	หน่วยงานภาครัฐมีส่วนร่วม ในกิจกรรมการบริหารจัดการ ร่วมกันอย่างบูรณาการและ ประชาชนได้รับประโยชน์ใน ข้อมูลข่าวสาร	กองคลัง (เงินอุดหนุน)
รวม	12 โครงการ	-	-	510,000	1,638,000	2,190,000	1,640,000	1,640,000	-	-	-



## 2. บัญชีโครงการพัฒนาท้องถิ่น

## รายละเอียดโครงการพัฒนา

แผนพัฒนาท้องถิ่น (พ.ศ.2561-2565)

เทศบาลเมืองสระแก้ว อำเภอเมืองสระแก้ว จังหวัดสระแก้ว

ก. ยุทธศาสตร์จังหวัดที่ 1 เสริมสร้างกระบวนการเรียนรู้และสภาพแวดล้อมของประชาชนให้สามารถปรับตัว ประกอบอาชีพและมีสภาพแวดล้อมและคุณภาพชีวิตที่ดี

ข. ยุทธศาสตร์การพัฒนาขององค์กรปกครองส่วนท้องถิ่นในเขตจังหวัดสระแก้ว ยุทธศาสตร์การพัฒนาด้านการบริหารจัดการ

## 1. ยุทธศาสตร์ด้านการบริหารและการบริการ

## 1.2 แผนงานเคหะและชุมชน

ที่	โครงการ	วัตถุประสงค์	เป้าหมาย (ผลผลิตของโครงการ)	งบประมาณและที่ผ่านมา					ตัวชี้วัด (KPI)	ผลที่คาดว่าจะได้รับ	หน่วยงาน รับผิดชอบหลัก
				2561 (บาท)	2562 (บาท)	2563 (บาท)	2564 (บาท)	2565 (บาท)			
1	ปรับปรุงรถบรรทุก ทะเบียน 80-9584 สระแก้ว เสนอโดยชุมชนเมืองย่อยที่ 2 (บ้านสระแก้ว-สระขวัญ 2)	เพื่อยืดอายุการใช้งานของรถบรรทุก ให้นานขึ้น รวมทั้งเพิ่มประสิทธิภาพ ในการปฏิบัติงาน	ปรับปรุงรถบรรทุก ทะเบียน 80-9584 สระแก้ว	450,000	-	-	-	-	ปรับปรุงรถบรรทุก เพื่อเพิ่มประสิทธิภาพ ในการปฏิบัติงาน งานจำนวน 1 คัน	เพื่อให้การปฏิบัติงาน การบริการประชาชนมี ประสิทธิภาพมากขึ้น	กองช่าง
2	ปรับปรุงรถกระเช้าไฟฟ้า ทะเบียน 80-5470 สระแก้ว เสนอโดยชุมชนเมืองย่อยที่ 2 (บ้านสระแก้ว-สระขวัญ 2)	เพื่อยืดอายุการใช้งานของรถกระเช้าไฟ ฟ้าให้นานขึ้น รวมทั้งเพิ่มประสิทธิภาพ ในการปฏิบัติงาน	ปรับปรุงรถกระเช้าไฟฟ้า ทะเบียน 80-5470 สระแก้ว	320,000	-	-	-	-	ปรับปรุง รถกระเช้าไฟฟ้า เพื่อเพิ่มประสิทธิภาพ ในการปฏิบัติงาน จำนวน 1 คัน	เพื่อให้งานบริการประชาชน มีประสิทธิภาพมากขึ้น	กองช่าง

## 2. บัญชีโครงการพัฒนาท้องถิ่น

**รายละเอียดโครงการพัฒนา**  
**แผนพัฒนาท้องถิ่น (พ.ศ.2561-2565)**

เทศบาลเมืองสระแก้ว อำเภอเมืองสระแก้ว จังหวัดสระแก้ว

ก. ยุทธศาสตร์จังหวัดที่ 1 เสริมสร้างกระบวนการเรียนรู้และสภาพแวดล้อมของประชาชนให้สามารถปรับตัว ประกอบอาชีพและมีสภาพแวดล้อมและคุณภาพชีวิตที่ดี

ข. ยุทธศาสตร์การพัฒนาขององค์กรปกครองส่วนท้องถิ่นในเขตจังหวัดสระแก้ว ยุทธศาสตร์การพัฒนาด้านการบริหารจัดการ

## 1. ยุทธศาสตร์ด้านการบริหารและการบริการ

## 1.2 แผนงานเคหะและชุมชน

ที่	โครงการ	วัตถุประสงค์	เป้าหมาย (ผลผลิตของโครงการ)	งบประมาณและที่ผ่านมา					ตัวชี้วัด (KPI)	ผลที่คาดว่าจะได้รับ	หน่วยงาน รับผิดชอบหลัก
				2561 (บาท)	2562 (บาท)	2563 (บาท)	2564 (บาท)	2565 (บาท)			
3	ปรับปรุงรถยนต์ไฮดรอลิคส์ ทะเบียน 80-8808 สระแก้ว เสนอโดยชุมชนเมืองย่อยที่ 20 (บ้านสระแก้ว-สระขวัญ 2)	เพื่อยืดอายุการใช้งานของรถยนต์ไฮดรอลิคส์ให้นานขึ้นรวมทั้งเพิ่มประสิทธิภาพในการปฏิบัติงาน	ค่าปรับปรุงรถยนต์ไฮดรอลิคส์ ทะเบียน 80-8808 สระแก้ว	-	-	450,000	-	-	รถยนต์ไฮดรอลิคส์ ทะเบียน 80-8808 สระแก้ว ใช้งานได้ ตามปกติ ร้อยละ 100	เพื่อให้งานบริการประชาชน มีประสิทธิภาพมากขึ้น	กองช่าง
4	ปรับปรุงรถบรรทุกน้ำ ทะเบียน 80-5774 สระแก้ว เสนอโดยชุมชนเมืองย่อยที่ 2 (บ้านสระแก้ว-สระขวัญ 2)	เพื่อยืดอายุการใช้งานของรถบรรทุกน้ำให้นานขึ้น รวมทั้งเพิ่มประสิทธิภาพในการปฏิบัติงาน	ค่าปรับปรุงรถบรรทุกน้ำ ทะเบียน 80-5774 สระแก้ว	200,000	-	-	-	-	รถบรรทุกน้ำ ทะเบียน 80-5774 สระแก้ว ใช้งานได้ ตามปกติ ร้อยละ 100	ทำให้การปฏิบัติงานรถน้ำ ต้นไม้ในฤดูแล้งมีประสิทธิภาพมากขึ้น และมีภูมิทัศน์ที่สวยงาม	กองช่าง

## 2. บัญชีโครงการพัฒนาท้องถิ่น

## รายละเอียดโครงการพัฒนา

แผนพัฒนาท้องถิ่น (พ.ศ.2561-2565)

เทศบาลเมืองสระแก้ว อำเภอเมืองสระแก้ว จังหวัดสระแก้ว

ก. ยุทธศาสตร์จังหวัดที่ 1 เสริมสร้างกระบวนการเรียนรู้และสภาพแวดล้อมของประชาชนให้สามารถปรับตัว ประกอบอาชีพและมีสภาพแวดล้อมและคุณภาพชีวิตที่ดี

ข. ยุทธศาสตร์การพัฒนาขององค์กรปกครองส่วนท้องถิ่นในเขตจังหวัดสระแก้ว ยุทธศาสตร์การพัฒนาด้านการบริหารจัดการ

## 1. ยุทธศาสตร์ด้านการบริหารและการบริการ

## 1.2 แผนงานเคหะและชุมชน

ที่	โครงการ	วัตถุประสงค์	เป้าหมาย (ผลผลิตของโครงการ)	งบประมาณและที่ผ่านมา					ตัวชี้วัด (KPI)	ผลที่คาดว่าจะได้รับ	หน่วยงาน รับผิดชอบหลัก
				2561 (บาท)	2562 (บาท)	2563 (บาท)	2564 (บาท)	2565 (บาท)			
5	ปรับปรุงรถบรรทุกขยะ ทะเบียน 81-4714 สระแก้ว เสนอโดยชุมชนเมืองย่อยที่ 2 (บ้านสระแก้ว-สระขวัญ 2)	เพื่อยืดอายุการใช้งานของรถบรรทุก ขยะให้นานขึ้น รวมทั้งเพิ่ม ประสิทธิภาพในการปฏิบัติงาน	ปรับปรุงรถบรรทุกขยะ ทะเบียน 81-4714 สระแก้ว	430,000	-	-	-	-	รถบรรทุกขยะ ทะเบียน 81-4714 สระแก้ว ใช้งานได้ ตามปกติ ร้อยละ 100	เพื่อให้บริการประชาชน มีประสิทธิภาพมากขึ้น	กองช่าง
6	ปรับปรุงรถบรรทุกขยะ ทะเบียน 80-5809 สระแก้ว เสนอโดยชุมชนเมืองย่อยที่ 2 (บ้านสระแก้ว-สระขวัญ 2)	เพื่อยืดอายุการใช้งานของรถบรรทุก ให้ยาวนานขึ้น รวมทั้งเพิ่มประสิทธิภาพ ในการปฏิบัติงาน	ปรับปรุงรถบรรทุกขยะ ทะเบียน 80-5809 สระแก้ว	500,000	-	-	-	-	รถบรรทุกขยะ ทะเบียน 80-5809 สระแก้ว ใช้งานได้ ตามปกติ ร้อยละ 100	เพื่อให้บริการประชาชน มีประสิทธิภาพมากขึ้น	กองช่าง

## 2. บัญชีโครงการพัฒนาท้องถิ่น

## รายละเอียดโครงการพัฒนา

แผนพัฒนาท้องถิ่น (พ.ศ.2561-2565)

เทศบาลเมืองสระแก้ว อำเภอเมืองสระแก้ว จังหวัดสระแก้ว

ก. ยุทธศาสตร์จังหวัดที่ 1 เสริมสร้างกระบวนการเรียนรู้และสภาพแวดล้อมของประชาชนให้สามารถปรับตัว ประกอบอาชีพและมีสภาพแวดล้อมและคุณภาพชีวิตที่ดี

ข. ยุทธศาสตร์การพัฒนาขององค์กรปกครองส่วนท้องถิ่นในเขตจังหวัดสระแก้ว ยุทธศาสตร์การพัฒนาด้านการบริหารจัดการ

## 1. ยุทธศาสตร์ด้านการบริหารและการบริการ

## 1.2 แผนงานเคหะและชุมชน

ที่	โครงการ	วัตถุประสงค์	เป้าหมาย (ผลผลิตของโครงการ)	งบประมาณและที่ผ่านมา					ตัวชี้วัด (KPI)	ผลที่คาดว่าจะได้รับ	หน่วยงาน รับผิดชอบหลัก
				2561 (บาท)	2562 (บาท)	2563 (บาท)	2564 (บาท)	2565 (บาท)			
7	ปรับปรุงรถชุดตักดินตะขาบ ทะเบียน ตค 4476 สระแก้ว เสนอโดยชุมชนเมืองย่อยที่ 2 (บ้านสระแก้ว-สระขวัญ 2)	เพื่อยึดอายุการใช้งานของรถชุดตักดินตะขาบ ให้นานขึ้น รวมทั้งเพิ่มประสิทธิภาพในการปฏิบัติงาน	ปรับปรุงรถชุดตักดินตะขาบ ทะเบียน ตค 4476 สระแก้ว	450,000	-	-	-	-	รถชุดตักดินตะขาบ ทะเบียน ตค 4476 สระแก้ว ใช้งานได้ตาม ปกติ ร้อยละ 100	เพื่อให้งานบริการประชาชน มีประสิทธิภาพมากขึ้น	กองช่าง
8	ปรับปรุงรถบรรทุกขยะ ทะเบียน 80-8584 สระแก้ว เสนอโดยชุมชนเมืองย่อยที่ 2 (บ้านสระแก้ว-สระขวัญ 2)	เพื่อยึดอายุการใช้งานของรถบรรทุกขยะ ให้นานขึ้น รวมทั้งเพิ่มประสิทธิภาพในการปฏิบัติงาน	ปรับปรุงรถบรรทุกขยะ ทะเบียน 80-8584 สระแก้ว	-	500,000	-	-	-	รถบรรทุกขยะ ทะเบียน 80-8584 สระแก้ว ใช้งานได้ ตามปกติ ร้อยละ 100	เพื่อให้งานบริการประชาชน มีประสิทธิภาพมากขึ้น	กองสาธารณสุข

## 2. บัญชีโครงการพัฒนาท้องถิ่น

## รายละเอียดโครงการพัฒนา

แผนพัฒนาท้องถิ่น (พ.ศ.2561-2565)

เทศบาลเมืองสระแก้ว อำเภอเมืองสระแก้ว จังหวัดสระแก้ว

ก. ยุทธศาสตร์จังหวัดที่ 1 เสริมสร้างกระบวนการเรียนรู้และสภาพแวดล้อมของประชาชนให้สามารถปรับตัว ประกอบอาชีพและมีสภาพแวดล้อมและคุณภาพชีวิตที่ดี

ข. ยุทธศาสตร์การพัฒนาขององค์กรปกครองส่วนท้องถิ่นในเขตจังหวัดสระแก้ว ยุทธศาสตร์การพัฒนาด้านการบริหารจัดการ

## 1. ยุทธศาสตร์ด้านการบริหารและการบริการ

## 1.2 แผนงานเคหะและชุมชน

ที่	โครงการ	วัตถุประสงค์	เป้าหมาย (ผลผลิตของโครงการ)	งบประมาณและที่ผ่านมา					ตัวชี้วัด (KPI)	ผลที่คาดว่าจะได้รับ	หน่วยงาน รับผิดชอบหลัก
				2561 (บาท)	2562 (บาท)	2563 (บาท)	2564 (บาท)	2565 (บาท)			
9	ปรับปรุงอาคารอเนกประสงค์ เพื่อการกีฬาและสันทนาการ	เพื่ออำนวยความสะดวกแก่ ประชาชนที่มาใช้บริการ	ดำเนินการปรับปรุงดังนี้ 1. ผ่าเพดาน 2. ประตุภายในอาคาร 3. ปรับปรุงผนังภายในอาคาร 4. ติดตั้งเครื่องปรับอากาศ ภายในอาคาร (ตามแบบเทศบาล เมืองสระแก้วกำหนด)	-	-	-	2,000,000	-	ประชาชนได้ใช้ ประโยชน์จาก อาคารอเนกฯ ได้อย่างละ 100	ทำให้อาคารอเนกประสงค์ อยู่ในสภาพพร้อมใช้งาน เหมาะกับการทำกิจกรรม เพื่ออำนวยความสะดวกแก่ เจ้าหน้าที่และประชาชนผู้ มาใช้บริการ	กองสาธารณสุข
รวม	9 โครงการ	-	-	2,350,000	500,000	450,000	2,000,000	-	-	-	-

## 2. บัญชีโครงการพัฒนาท้องถิ่น

## รายละเอียดโครงการพัฒนา

แผนพัฒนาท้องถิ่น (พ.ศ.2561-2565)

เทศบาลเมืองสระแก้ว อำเภอเมืองสระแก้ว จังหวัดสระแก้ว

ก. ยุทธศาสตร์จังหวัดที่ 1 เสริมสร้างกระบวนการเรียนรู้และสภาพแวดล้อมของประชาชนให้สามารถปรับตัว ประกอบอาชีพ และมีสภาพแวดล้อมคุณภาพชีวิตที่ดี

ข. ยุทธศาสตร์การพัฒนาขององค์กรปกครองส่วนท้องถิ่นในเขตจังหวัดสระแก้ว ยุทธศาสตร์การพัฒนาด้านการบริหารจัดการ

## 1. ยุทธศาสตร์ด้านการบริหารและการบริการ

## 1.3 แผนงานสาธารณสุข

ที่	โครงการ	วัตถุประสงค์	เป้าหมาย (ผลผลิตของโครงการ)	งบประมาณและที่ผ่านมา					ตัวชี้วัด (KPI)	ผลที่คาดว่าจะ จะได้รับ	หน่วยงาน รับผิดชอบหลัก
				2561 (บาท)	2562 (บาท)	2563 (บาท)	2564 (บาท)	2565 (บาท)			
1	ฝึกอบรมและพัฒนาศักยภาพอาสาสมัครท้องถิ่นรักษ์โลก (อถล.) เทศบาลเมืองสระแก้ว	- เพื่อปลูกฝังและสร้างจิตสำนึก รักษ์สิ่งแวดล้อมให้กับประชาชน ทุกกลุ่มวัย - เพื่อสร้างเครือข่ายช่วยปกป้อง และรักษาสิ่งแวดล้อม - เพื่อให้ประชาชนได้รับการ ถ่ายทอดองค์ความรู้ในการ บริหารจัดการสิ่งแวดล้อม	เพื่ออาสาสมัครท้องถิ่นรักษ์โลก (อถล.) ได้รับการฝึกอบรมพัฒนา ศักยภาพการรักษ์สิ่งแวดล้อม จำนวน 240 คน	700,000	700,000	700,000	700,000	700,000	ชุมชนมีเครือข่าย รักษ์สิ่งแวดล้อม อย่างน้อย 1 เครือข่าย/ ชุมชน ในเขต เทศบาลเมือง สระแก้ว	เพื่ออาสาสมัครท้องถิ่นรักษ์ โลก (อถล.) มีความรู้เกิดจิต สำนึกรักษ์สิ่งแวดล้อมเกิด การสร้างเครือข่ายพิทักษ์ รักษา ปกป้อง สิ่งแวดล้อม ในชุมชน	กอง สาธารณสุข
รวม		1 โครงการ	-	700,000	700,000	700,000	700,000	700,000	-	-	-

2. บัญชีโครงการพัฒนาท้องถิ่น

รายละเอียดโครงการพัฒนา  
แผนพัฒนาท้องถิ่น (พ.ศ.2561-2565)

เทศบาลเมืองสระแก้ว อำเภอเมืองสระแก้ว จังหวัดสระแก้ว

- ก. ยุทธศาสตร์จังหวัดที่ 1 เสริมสร้างกระบวนการเรียนรู้และสภาพแวดล้อมของประชาชนให้สามารถปรับตัว ประกอบอาชีพ และมีสภาพแวดล้อมคุณภาพชีวิตที่ดี
- ข. ยุทธศาสตร์การพัฒนาขององค์กรปกครองส่วนท้องถิ่นในเขตจังหวัดสระแก้ว ยุทธศาสตร์การพัฒนาด้านประชาชนมีคุณภาพ

2. ยุทธศาสตร์ด้านการศึกษา  
2.1 แผนงานการศึกษา

ที่	โครงการ	วัตถุประสงค์	เป้าหมาย (ผลผลิตของโครงการ)	งบประมาณและที่ผ่านมา					ตัวชี้วัด (KPI)	ผลที่คาดว่าจะได้รับ	หน่วยงาน รับผิดชอบหลัก
				2561 (บาท)	2562 (บาท)	2563 (บาท)	2564 (บาท)	2565 (บาท)			
1	ปรับปรุงซ่อมแซมอาคารเรียนและอาคารประกอบ	- เพื่อให้นักเรียน ครูมีสถานที่ใช้การจัดกิจกรรมการเรียนการสอน - เพื่อใช้ประกอบกิจกรรมของเด็กเยาวชน/ประชาชนในเขตเทศบาล	ซ่อมแซมอาคารเรียน และอาคารประกอบที่ใช้ในการจัดการเรียนการสอน สำหรับโรงเรียนเทศบาล 1 (หนองกะพ้ออนุสรณ์) และโรงเรียนเทศบาล 2 (บ้านลัดกระสัง)	400,000	300,000	300,000	300,000	300,000	นักเรียน ครู มีอาคารจัดการเรียนการสอน ร้อยละ 100	ครู นักเรียน ในเขตเทศบาลมีสถานที่จัดกิจกรรมการเรียนการสอน	กองการศึกษา (เงินอุดหนุน) จากกรมฯ
2	ปรับปรุงซ่อมแซม อาคารอเนกประสงค์ (อาคารสระแก้วบ้านเรา) โรงเรียนเทศบาล 2 (บ้านลัดกระสัง)	- เพื่อให้นักเรียน ครูมีสถานที่ใช้การจัดกิจกรรมการเรียนการสอน - เพื่อใช้ประกอบกิจกรรมของเด็กเยาวชน/ประชาชนในเขตเทศบาล	ซ่อมแซมอาคารเรียน และอาคารประกอบที่ใช้ในการจัดการเรียนการสอน สำหรับโรงเรียนเทศบาล 2 (บ้านลัดกระสัง)	-	-	1,160,000	-	-	นักเรียน ครู มีอาคารจัดการเรียนการสอน ร้อยละ 100	ครู นักเรียน ในเขตเทศบาล มีสถานที่จัดกิจกรรมการเรียนการสอน	กองการศึกษา (จ่ายจากเงินสะสม)

2. บัญชีโครงการพัฒนาท้องถิ่น

รายละเอียดโครงการพัฒนา  
แผนพัฒนาท้องถิ่น (พ.ศ.2561-2565)

เทศบาลเมืองสระแก้ว อำเภอเมืองสระแก้ว จังหวัดสระแก้ว

- ก. ยุทธศาสตร์จังหวัดที่ 1 เสริมสร้างกระบวนการเรียนรู้และสภาพแวดล้อมของประชาชนให้สามารถปรับตัว ประกอบอาชีพ และมีสภาพแวดล้อมคุณภาพชีวิตที่ดี
- ข. ยุทธศาสตร์การพัฒนาขององค์กรปกครองส่วนท้องถิ่นในเขตจังหวัดสระแก้ว ยุทธศาสตร์การพัฒนาด้านประชาชนมีคุณภาพ

2. ยุทธศาสตร์ด้านการศึกษา

2.1 แผนงานการศึกษา

ที่	โครงการ	วัตถุประสงค์	เป้าหมาย (ผลผลิตของโครงการ)	งบประมาณและที่ผ่านมา					ตัวชี้วัด (KPI)	ผลที่คาดว่าจะได้รับ	หน่วยงาน รับผิดชอบหลัก
				2561 (บาท)	2562 (บาท)	2563 (บาท)	2564 (บาท)	2565 (บาท)			
3	รณรงค์เพื่อป้องกันยาเสพติด ในสถานศึกษา	- เพื่อให้เด็ก/เยาวชน/นักเรียนและ ห่างไกลยาเสพติด - เพื่อให้เด็ก/เยาวชน/นักเรียนมีความ รู้ความสามารถขยายผลให้กับเด็กใน ท้องถิ่น	จัดอบรมเด็ก/เยาวชน/นักเรียนเข้ารับ การอบรม ปีละ 1 ครั้ง จำนวน 100 คน	30,000	30,000	30,000	30,000	30,000	เด็ก เยาวชน นักเรียนห่างไกล ยาเสพติด ร้อยละ 100	เด็ก/เยาวชน นักเรียน มีความรู้เพิ่มมากขึ้น	กองการศึกษา (เงินอุดหนุน) ร.ร.ท.1, ร.ร.ท2 (เงินอุดหนุน)
4	สืบสานปณิธานพ่อ ก้าวเล็ก ๆ สู่ความพอเพียง โรงเรียนเทศบาล 1 (หนอง กะพ้ออนุสรณ์) โรงเรียน เทศบาล 2 (บ้านลัดกระสัง)	เพื่อให้ความรู้หลักปรัชญาเศรษฐกิจ พอเพียง จนสามารถนำไปปรับ ใช้ในการดำเนินชีวิตประจำวัน	บ้านต้นแบบพอเพียง ชุมชนที่อยู่ใน เขตบริการของโรงเรียน 6 ชุมชน	200,000	200,000	200,000	200,000	200,000	ร้อยละ 80 สามารถเป็นต้น แบบตามหลัก ปรัชญาเศรษฐกิจ พอเพียง	ประชาชนสำนึกในพระมหา กรุณาธิคุณและตระหนักถึง ความห่วงใยของพระบาท สมเด็จพระเจ้าอยู่หัวฯ มีชีวิต ประจำวันตามหลักปรัชญา เศรษฐกิจพอเพียง	กองการศึกษา โรงเรียนเทศบาล 1 (หนองกะพ้อ อนุสรณ์)



2. บัญชีโครงการพัฒนาท้องถิ่น

รายละเอียดโครงการพัฒนา  
แผนพัฒนาท้องถิ่น (พ.ศ.2561-2565)

เทศบาลเมืองสระแก้ว อำเภอเมืองสระแก้ว จังหวัดสระแก้ว

- ก. ยุทธศาสตร์จังหวัดที่ 1 เสริมสร้างกระบวนการเรียนรู้และสภาพแวดล้อมของประชาชนให้สามารถปรับตัว ประกอบอาชีพ และมีสภาพแวดล้อมคุณภาพชีวิตที่ดี
- ข. ยุทธศาสตร์การพัฒนาขององค์กรปกครองส่วนท้องถิ่นในเขตจังหวัดสระแก้ว ยุทธศาสตร์การพัฒนาด้านประชาชนมีคุณภาพ

2. ยุทธศาสตร์ด้านการศึกษา

2.1 แผนงานการศึกษา

ที่	โครงการ	วัตถุประสงค์	เป้าหมาย (ผลผลิตของโครงการ)	งบประมาณและที่ผ่านมา					ตัวชี้วัด (KPI)	ผลที่คาดว่าจะได้รับ	หน่วยงาน รับผิดชอบหลัก
				2561 (บาท)	2562 (บาท)	2563 (บาท)	2564 (บาท)	2565 (บาท)			
5	ขับเคลื่อนโรงเรียนจัดการเรียนรู้สะเต็มศึกษา (STEM Education) โรงเรียนเทศบาล 1 (หนองกะพ้ออนุสรณ์)	เพื่อส่งเสริมให้เด็กมีทักษะการวิเคราะห์ คิดสร้างสรรค์ เพิ่มพูนความรู้ด้านวิทยาศาสตร์ คณิตศาสตร์ วิศวกรรมศาสตร์ และเทคโนโลยี	เด็กนักเรียนมีสื่อและอุปกรณ์ในการฝึกปฏิบัติทักษะการจัดการเรียนรู้สะเต็มศึกษา (STEM Education)	1,499,655	-	-	-	-	เด็กมีทักษะในการวิเคราะห์คิดสร้างสรรค์ ด้านวิทยาศาสตร์ คณิตศาสตร์ วิศวกรรมศาสตร์และ เทคโนโลยี ร้อยละ 80	เด็กสามารถเรียนรู้และมีทักษะที่ดีด้านวิทยาศาสตร์ คณิตศาสตร์ วิศวกรรมศาสตร์ และเทคโนโลยี	กองการศึกษา (เงินรายได้)
6	ขับเคลื่อนโรงเรียนจัดการเรียนรู้สะเต็มศึกษา (STEM Education) โรงเรียนเทศบาล 2 (บ้านลัดกระสัง)	เพื่อส่งเสริมให้เด็กมีทักษะการวิเคราะห์ คิดสร้างสรรค์ เพิ่มพูนความรู้ด้านวิทยาศาสตร์ คณิตศาสตร์ วิศวกรรมศาสตร์ และเทคโนโลยี	เด็กนักเรียนมีสื่อและอุปกรณ์ในการฝึกปฏิบัติทักษะการจัดการเรียนรู้สะเต็มศึกษา (STEM Education)	-	1,499,705	-	-	-	เพิ่มทักษะวิเคราะห์ คิดสร้างสรรค์ ด้านวิทยาศาสตร์ คณิตศาสตร์ วิศวกรรมศาสตร์และ เทคโนโลยี ร้อยละ 80	เด็กสามารถเรียนรู้และมีทักษะที่ดีด้านวิทยาศาสตร์ คณิตศาสตร์ วิศวกรรมศาสตร์ และเทคโนโลยี	กองการศึกษา (เงินรายได้)

2. บัญชีโครงการพัฒนาท้องถิ่น

รายละเอียดโครงการพัฒนา  
แผนพัฒนาท้องถิ่น (พ.ศ.2561-2565)

เทศบาลเมืองสระแก้ว อำเภอเมืองสระแก้ว จังหวัดสระแก้ว

- ก. ยุทธศาสตร์จังหวัดที่ 1 เสริมสร้างกระบวนการเรียนรู้และสภาพแวดล้อมของประชาชนให้สามารถปรับตัว ประกอบอาชีพ และมีสภาพแวดล้อมคุณภาพชีวิตที่ดี
- ข. ยุทธศาสตร์การพัฒนาขององค์กรปกครองส่วนท้องถิ่นในเขตจังหวัดสระแก้ว ยุทธศาสตร์การพัฒนาด้านประชาชนมีคุณภาพ

2. ยุทธศาสตร์ด้านการศึกษา

2.1 แผนงานการศึกษา

ที่	โครงการ	วัตถุประสงค์	เป้าหมาย (ผลผลิตของโครงการ)	งบประมาณและที่ผ่านมา					ตัวชี้วัด (KPI)	ผลที่คาดว่าจะได้รับ	หน่วยงาน รับผิดชอบหลัก
				2561 (บาท)	2562 (บาท)	2563 (บาท)	2564 (บาท)	2565 (บาท)			
7	ปรับปรุงซ่อมแซม อาคารเรียน 4 ชั้น 12 ห้องเรียน (รหัส คท.4/12 โรงเรียนเทศบาล 2 บ้านลัดกะสัง)	- เพื่อให้นักเรียน ครูมีสถานที่ใช้การจัดกิจกรรมการเรียนการสอน - เพื่อใช้ประกอบกิจกรรมของเด็กเยาวชน/ประชาชนในเขตเทศบาล	ซ่อมแซมอาคารเรียน และอาคารประกอบที่ใช้ในการจัดการเรียนการสอน สำหรับโรงเรียนเทศบาล 2 (บ้านลัดกะสัง)	-	-	454,000	-	-	นักเรียน ครู มีอาคารจัดการเรียนการสอน ร้อยละ 100	ครู นักเรียน ในเขตเทศบาล มีสถานที่จัดกิจกรรมการเรียนการสอน	กองการศึกษา (จ่ายจากเงินสะสม)

2. บัญชีโครงการพัฒนาท้องถิ่น

รายละเอียดโครงการพัฒนา  
แผนพัฒนาท้องถิ่น (พ.ศ.2561-2565)

เทศบาลเมืองสระแก้ว อำเภอเมืองสระแก้ว จังหวัดสระแก้ว

ก. ยุทธศาสตร์จังหวัดที่ 1 เสริมสร้างกระบวนการเรียนรู้และสภาพแวดล้อมของประชาชนให้สามารถปรับตัว ประกอบอาชีพ และมีสภาพแวดล้อมคุณภาพชีวิตที่ดี

ข. ยุทธศาสตร์การพัฒนาขององค์กรปกครองส่วนท้องถิ่นในเขตจังหวัดสระแก้ว ยุทธศาสตร์การพัฒนาด้านประชาชนมีคุณภาพ

2. ยุทธศาสตร์ด้านการศึกษา

2.1 แผนงานการศึกษา

ที่	โครงการ	วัตถุประสงค์	เป้าหมาย (ผลผลิตของโครงการ)	งบประมาณและที่ผ่านมา					ตัวชี้วัด (KPI)	ผลที่คาดว่าจะได้รับ	หน่วยงาน รับผิดชอบหลัก
				2561 (บาท)	2562 (บาท)	2563 (บาท)	2564 (บาท)	2565 (บาท)			
8	ปรับปรุงระบบประปาโรงเรียนเทศบาล 1 (หนองกะพ้ออนุสรณ์)	1. เพื่อแก้ไขปัญหาน้ำประปาไม่ทั่วถึงและพอเพียง 2. เพื่อเพิ่มประสิทธิภาพระบบประปาภายในสถานศึกษา 3. เพื่อเอื้อต่อการเรียนการสอนและบริการการบริโภคแก่นักเรียน ครู ผู้ปกครองและประชาชนที่มาใช้บริการ	ติดตั้งระบบประปาในสถานศึกษา เข้าสู่อาคารเอนกประสงค์และพื้นที่ จำเป็นในการใช้น้ำ ตามแบบแปลนเทศบาลเมืองสระแก้ว	-	-	100,000	-	-	สถานศึกษาสังกัดเทศบาลเมืองสระแก้วมีน้ำประปาได้มาตรฐานในการอุปโภคบริโภค	นักเรียน ครู ผู้ปกครองประชาชน ได้รับบริการระบบประปาในสถานศึกษาที่สะดวกและได้มาตรฐาน	กองการศึกษา

2. บัญชีโครงการพัฒนาท้องถิ่น

รายละเอียดโครงการพัฒนา  
แผนพัฒนาท้องถิ่น (พ.ศ.2561-2565)

เทศบาลเมืองสระแก้ว อำเภอเมืองสระแก้ว จังหวัดสระแก้ว

- ก. ยุทธศาสตร์จังหวัดที่ 1 เสริมสร้างกระบวนการเรียนรู้และสภาพแวดล้อมของประชาชนให้สามารถปรับตัว ประกอบอาชีพ และมีสภาพแวดล้อมคุณภาพชีวิตที่ดี
- ข. ยุทธศาสตร์การพัฒนาขององค์กรปกครองส่วนท้องถิ่นในเขตจังหวัดสระแก้ว ยุทธศาสตร์การพัฒนาด้านประชาชนมีคุณภาพ

2. ยุทธศาสตร์ด้านการศึกษา

2.1 แผนงานการศึกษา

ที่	โครงการ	วัตถุประสงค์	เป้าหมาย (ผลผลิตของโครงการ)	งบประมาณและที่ผ่านมา					ตัวชี้วัด (KPI)	ผลที่คาดว่าจะได้รับ	หน่วยงาน รับผิดชอบหลัก
				2561 (บาท)	2562 (บาท)	2563 (บาท)	2564 (บาท)	2565 (บาท)			
9	ปรับปรุงโรงอาหารโรงเรียนเทศบาล 1 (หนองกะพ้ออนุสรณ์)	1. เพื่อปรับปรุงสถานที่ประกอบอาหาร จำหน่ายอาหารที่ได้มาตรฐาน 2. เพื่อก่อให้เกิดมาตรฐานความปลอดภัยและอนามัย	ปรับปรุงต่อเติมบริเวณประกอบอาหาร และจำหน่ายอาหาร บริเวณโรงอาหาร (อาคารอเนกประสงค์) ตามแบบแปลนเทศบาลเมืองสระแก้ว	-	400,000	-	-	-	โรงเรียนเทศบาล 1 (หนองกะพ้ออนุสรณ์) มีสถานที่ประกอบอาหารและจำหน่ายอาหารที่ได้มาตรฐาน ถูกต้องตามหลักอนามัย	สถานศึกษามีโรงอาหารที่ได้มาตรฐาน ถูกหลักอนามัยสร้างความมั่นใจในการจัดการศึกษาของเทศบาลเมืองสระแก้ว	กองการศึกษา

2. บัญชีโครงการพัฒนาท้องถิ่น

รายละเอียดโครงการพัฒนา  
แผนพัฒนาท้องถิ่น (พ.ศ.2561-2565)

เทศบาลเมืองสระแก้ว อำเภอเมืองสระแก้ว จังหวัดสระแก้ว

ก. ยุทธศาสตร์จังหวัดที่ 1 เสริมสร้างกระบวนการเรียนรู้และสภาพแวดล้อมของประชาชนให้สามารถปรับตัว ประกอบอาชีพ และมีสภาพแวดล้อมคุณภาพชีวิตที่ดี

ข. ยุทธศาสตร์การพัฒนาขององค์กรปกครองส่วนท้องถิ่นในเขตจังหวัดสระแก้ว ยุทธศาสตร์การพัฒนาด้านประชาชนมีคุณภาพ

2. ยุทธศาสตร์ด้านการศึกษา

2.1 แผนงานการศึกษา

ที่	โครงการ	วัตถุประสงค์	เป้าหมาย (ผลผลิตของโครงการ)	งบประมาณและที่ผ่านมา					ตัวชี้วัด (KPI)	ผลที่คาดว่าจะ จะได้รับ	หน่วยงาน รับผิดชอบหลัก
				2561 (บาท)	2562 (บาท)	2563 (บาท)	2564 (บาท)	2565 (บาท)			
10	ปรับปรุงพื้นที่โรงเรียนเทศบาล 2 (บ้านลัดกระสัง)	1. เพื่อเพิ่มพื้นที่ใช้สอยภายในโรงเรียน 2. เพื่อให้นักเรียนและประชาชนในพื้นที่มีพื้นที่ใกล้เคียงในการทำกิจกรรม	ดำเนินการถมดินภายในโรงเรียนเทศบาล 2 (บ้านลัดกระสัง)	-	450,000	450,000	450,000	450,000	โรงเรียนมีพื้นที่ใช้สอยภายในโรงเรียนร้อยละ 100	- คณะครู นักเรียนและประชาชนมีพื้นที่ภายในโรงเรียนเพิ่มมากขึ้น - โรงเรียนมีพื้นที่ใช้สอยเอื้อต่อการจัดการเรียนการสอน และการทำกิจกรรม	กองการศึกษา
11	ก่อสร้างรั้วตะแกรงรอบสนามฟุตบอล โรงเรียนเทศบาล 2 (บ้านลัดกระสัง)	1. เพื่อให้มีสนามฟุตบอลที่ดีมีมาตรฐาน 2. เพื่อเป็นการป้องกันและดูแลสนามฟุตบอลให้ใช้งานได้ยาวนาน	มีสนามฟุตบอลที่ได้มาตรฐาน จำนวน 1 แห่ง	-	-	-	300,000	-	มีสนามฟุตบอลที่มีมาตรฐาน ร้อยละ 100	- คณะครู นักเรียนและประชาชนมีสนามฟุตบอลที่ดีมีมาตรฐานและปลอดภัย - สนามฟุตบอลมีอายุการใช้งานที่ยาวนานขึ้น	กองการศึกษา

2. บัญชีโครงการพัฒนาท้องถิ่น

รายละเอียดโครงการพัฒนา  
แผนพัฒนาท้องถิ่น (พ.ศ.2561-2565)

เทศบาลเมืองสระแก้ว อำเภอเมืองสระแก้ว จังหวัดสระแก้ว

ก. ยุทธศาสตร์จังหวัดที่ 1 เสริมสร้างกระบวนการเรียนรู้และสภาพแวดล้อมของประชาชนให้สามารถปรับตัว ประกอบอาชีพ และมีสภาพแวดล้อมคุณภาพชีวิตที่ดี

ข. ยุทธศาสตร์การพัฒนาขององค์กรปกครองส่วนท้องถิ่นในเขตจังหวัดสระแก้ว ยุทธศาสตร์การพัฒนาด้านประชาชนมีคุณภาพ

2. ยุทธศาสตร์ด้านการศึกษา

2.1 แผนงานการศึกษา

ที่	โครงการ	วัตถุประสงค์	เป้าหมาย (ผลผลิตของโครงการ)	งบประมาณและที่ผ่านมา					ตัวชี้วัด (KPI)	ผลที่คาดว่าจะได้รับ	หน่วยงาน รับผิดชอบหลัก
				2561 (บาท)	2562 (บาท)	2563 (บาท)	2564 (บาท)	2565 (บาท)			
12	ก่อสร้างรั้วคอนกรีตรอบบริเวณโรงเรียนเทศบาล 2 (บ้านลัดกระสัง)	1. เพื่อปรับปรุงสภาพทั่วไปภายในบริเวณโรงเรียนให้น่าดู น่าอยู่ และน่าเรียน 2. เพื่อจัดพื้นที่และวางผังให้ถูกต้องและเกิดความปลอดภัยในสถานศึกษา 3. เพื่อไม่ให้เกิดความเสื่อมสลายในการอ้างสิทธิ์ของพื้นที่ 4. เพื่อให้เป็นระเบียบเรียบร้อย สวยงามและได้มาตรฐานการศึกษา	ก่อสร้างรั้วคอนกรีตเสริมเหล็กบริเวณด้านข้าง 3 ด้าน -ด้านที่ 1 ความสูง 2 เมตร ยาว 205 เมตร -ด้านที่ 2 ความสูง 2 เมตร ยาว 230 เมตร -ด้านที่ 3 ความสูง 2 เมตร ยาว 290 เมตร รวมด้านที่ 1-3 ความสูง 2 เมตร ยาว 725 เมตร ตามแบบแปลนเทศบาลเมืองสระแก้ว	-	620,000	-	-	-	โรงเรียนมีรั้วรอบขอบชิดที่แสดงขอบเขตมีความเรียบร้อยปลอดภัยได้มาตรฐาน ร้อยละ 100	1. โรงเรียนเทศบาล 2 (บ้านลัดกระสัง) ได้รับประโยชน์ได้อย่างสูงสุด 2. สภาพแวดล้อมภายในบริเวณโรงเรียนสวยงาม น่าอยู่ น่าดู น่าเรียน	กองการศึกษา

2. บัญชีโครงการพัฒนาท้องถิ่น

รายละเอียดโครงการพัฒนา  
แผนพัฒนาท้องถิ่น (พ.ศ.2561-2565)

เทศบาลเมืองสระแก้ว อำเภอเมืองสระแก้ว จังหวัดสระแก้ว

ก. ยุทธศาสตร์จังหวัดที่ 1 เสริมสร้างกระบวนการเรียนรู้และสภาพแวดล้อมของประชาชนให้สามารถปรับตัว ประกอบอาชีพ และมีสภาพแวดล้อมคุณภาพชีวิตที่ดี

ข. ยุทธศาสตร์การพัฒนาขององค์กรปกครองส่วนท้องถิ่นในเขตจังหวัดสระแก้ว ยุทธศาสตร์การพัฒนาด้านประชาชนมีคุณภาพ

2. ยุทธศาสตร์ด้านการศึกษา

2.1 แผนงานการศึกษา

ที่	โครงการ	วัตถุประสงค์	เป้าหมาย (ผลผลิตของโครงการ)	งบประมาณและที่ผ่านมา					ตัวชี้วัด (KPI)	ผลที่คาดว่าจะ จะได้รับ	หน่วยงาน รับผิดชอบหลัก
				2561 (บาท)	2562 (บาท)	2563 (บาท)	2564 (บาท)	2565 (บาท)			
13	เสริมสร้างศักยภาพดนตรีไทย	เพื่อเพิ่มประสิทธิภาพการเรียนการสอนดนตรีไทยและส่งเสริมให้นักเรียนมีทักษะการเล่นดนตรีไทย	เสริมสร้างทักษะด้านดนตรีไทยให้กับนักเรียน โรงเรียนเทศบาล 1 (หนองกะพ้ออนุสรณ์)	-	210,000	210,000	210,000	210,000	ร้อยละ 80 ของนักเรียนมีความรู้และทักษะการเล่นดนตรีไทย	นักเรียนมีทักษะการเล่นดนตรีไทย สามารถแสดงออกในกิจกรรมหรือการแข่งขันต่างๆ	กองการศึกษา
14	จัดซื้อเครื่องดนตรีไทย	เพื่อส่งเสริมการจัดการเรียนการสอนดนตรีไทยมีเครื่องดนตรีไทยที่ได้มาตรฐานและเพียงพอ	จัดซื้อเครื่องดนตรีจำนวน 22 รายการ โรงเรียนเทศบาล 1 (หนองกะพ้ออนุสรณ์)	-	-	-	-	344,900	ร้อยละ 90 ของนักเรียนและบุคลากรมีเครื่องดนตรีไทยในการฝึกซ้อมและการแสดง	นักเรียนและบุคลากรสามารถใช้เครื่องดนตรีไทยในการฝึกซ้อมและการแสดงในงานหรือกิจกรรมต่างๆ	กองการศึกษา

2. บัญชีโครงการพัฒนาท้องถิ่น

รายละเอียดโครงการพัฒนา  
แผนพัฒนาท้องถิ่น (พ.ศ.2561-2565)

เทศบาลเมืองสระแก้ว อำเภอเมืองสระแก้ว จังหวัดสระแก้ว

ก. ยุทธศาสตร์จังหวัดที่ 1 เสริมสร้างกระบวนการเรียนรู้และสภาพแวดล้อมของประชาชนให้สามารถปรับตัว ประกอบอาชีพ และมีสภาพแวดล้อมคุณภาพชีวิตที่ดี

ข. ยุทธศาสตร์การพัฒนาขององค์กรปกครองส่วนท้องถิ่นในเขตจังหวัดสระแก้ว ยุทธศาสตร์การพัฒนาด้านประชาชนมีคุณภาพ

2. ยุทธศาสตร์ด้านการศึกษา

2.1 แผนงานการศึกษา

ที่	โครงการ	วัตถุประสงค์	เป้าหมาย (ผลผลิตของโครงการ)	งบประมาณและที่ผ่านมา					ตัวชี้วัด (KPI)	ผลที่คาดว่าจะได้รับ	หน่วยงาน รับผิดชอบหลัก
				2561 (บาท)	2562 (บาท)	2563 (บาท)	2564 (บาท)	2565 (บาท)			
15	ต่อเติมอาคารเรียน 4/12 (อาคารประถมศึกษา)	เพื่อต่อเติมห้องใต้อาคารเรียน 4/12 เป็นห้องพักครู ห้องประชุม และห้องสำนักงานต่างๆ	ต่อเติมห้องใต้อาคารเรียน 4/12 อาคาร ประถมศึกษาขนาด กว้าง 11.10 เมตร ยาว 16.40 เมตร จำนวน 1 ห้อง ขนาด 4 เมตร ยาว 8.50 เมตร จำนวน 2 ห้อง โรงเรียนเทศบาล 1 (หนองกะพ้ออนุสรณ์) ตามแบบแปลนเทศบาลเมืองสระแก้ว	-	-	-	1,000,000	-	ร้อยละ 100 ของ จำนวนห้องสำนัก งานต่างๆเชื่อมต่อ การปฏิบัติงาน ของบุคลากร	มีห้องปฏิบัติงานใต้อาคาร ประถมศึกษา เพื่อเอื้อ ต่อการปฏิบัติงานของ บุคลากร	กองการศึกษา
16	ปรับปรุงประตูรั้วทางเข้า และทางออก โรงเรียนเทศบาล 1 (หนองกะพ้ออนุสรณ์)	เพื่อความปลอดภัยของสถาน ศึกษา	ปรับปรุงประตูรั้วโรงเรียนเทศบาล 1 (หนองกะพ้ออนุสรณ์) บริเวณทางเข้า และทางออกโรงเรียน จำนวน 2 บาน ขนาด 2.5 x 6 เมตร	-	-	-	240,000	-	ร้อยละ 100 ของ สถานศึกษา มีความปลอดภัย	สถานศึกษามีความ ปลอดภัย เอื้อต่อการจัด กิจกรรมการเรียนการสอน	กองการศึกษา



2. บัญชีโครงการพัฒนาท้องถิ่น

รายละเอียดโครงการพัฒนา  
แผนพัฒนาท้องถิ่น (พ.ศ.2561-2565)

เทศบาลเมืองสระแก้ว อำเภอเมืองสระแก้ว จังหวัดสระแก้ว

ก. ยุทธศาสตร์จังหวัดที่ 1 เสริมสร้างกระบวนการเรียนรู้และสภาพแวดล้อมของประชาชนให้สามารถปรับตัว ประกอบอาชีพ และมีสภาพแวดล้อมคุณภาพชีวิตที่ดี

ข. ยุทธศาสตร์การพัฒนาขององค์กรปกครองส่วนท้องถิ่นในเขตจังหวัดสระแก้ว ยุทธศาสตร์การพัฒนาด้านประชาชนมีคุณภาพ

2. ยุทธศาสตร์ด้านการศึกษา

2.1 แผนงานการศึกษา

ที่	โครงการ	วัตถุประสงค์	เป้าหมาย (ผลผลิตของโครงการ)	งบประมาณและที่ผ่านมา					ตัวชี้วัด (KPI)	ผลที่คาดว่าจะได้รับ	หน่วยงาน รับผิดชอบหลัก
				2561 (บาท)	2562 (บาท)	2563 (บาท)	2564 (บาท)	2565 (บาท)			
17	ปรับปรุงพื้นที่ห้องเรียนอนุบาล	เพื่อให้เด็กนักเรียนมีความปลอดภัย ในระหว่างการทำกิจกรรมการเรียนการสอน	ปูพื้นกระเบื้องยางภายในห้องเรียน อนุบาล 8 ห้อง ขนาด 8 x 11 เมตร โรงเรียนเทศบาล 1 (หนองกะพ้ออนุสรณ์) ตามแบบแปลนเทศบาลเมืองสระแก้ว	-	-	-	200,000	-	ร้อยละ 90 ของ นักเรียนและผู้ ปกครองพึงพอใจ ห้องปูพื้นกระเบื้อง ยางภายในห้อง เรียนอนุบาล	นักเรียนมีความสุขและ ปลอดภัยในการทำกิจกรรม การเรียนรู้	กองการศึกษา
18	สนับสนุนค่าใช้จ่ายในการ บริหารสถานศึกษา เพื่อจ่าย เป็นค่าใช้จ่ายในการบริหาร การศึกษาในสังกัดเทศบาลเมือง สระแก้ว ได้แก่ ศพด.1-4 และ	เพื่อให้เด็กมีการศึกษาที่ดีและแบ่งเบ ภาระของบิดา-มารดา และผู้ปกครอง ประหยัดค่าใช้จ่ายของครอบครัว	เด็กนักเรียน ได้รับเงินสนับสนุนอย่างทั่วถึง เพื่อจ่ายเป็นค่าใช้จ่าย ดังนี้ 1. ค่าอาหารกลางวันสำหรับนักเรียน 2. การปรับปรุงหลักสูตรสถานศึกษา 3. ค่าอินเทอร์เน็ตโรงเรียน ระบบ ADSL	11,120,700	11,391,500	11,614,900	11,942,300	12,040,000	ร้อยละ 80 เด็ก มีการศึกษาที่ดี	ส่งเสริมเด็กนักเรียนและ ครอบครัวให้มีความรู้ ความสามารถ ให้การ ศึกษาเป็นอนาคตของชาติ	กองการศึกษา (เงินอุดหนุน)

2. บัญชีโครงการพัฒนาท้องถิ่น

รายละเอียดโครงการพัฒนา  
แผนพัฒนาท้องถิ่น (พ.ศ.2561-2565)

เทศบาลเมืองสระแก้ว อำเภอเมืองสระแก้ว จังหวัดสระแก้ว

ก. ยุทธศาสตร์จังหวัดที่ 1 เสริมสร้างกระบวนการเรียนรู้และสภาพแวดล้อมของประชาชนให้สามารถปรับตัว ประกอบอาชีพ และมีสภาพแวดล้อมคุณภาพชีวิตที่ดี

ข. ยุทธศาสตร์การพัฒนาขององค์กรปกครองส่วนท้องถิ่นในเขตจังหวัดสระแก้ว ยุทธศาสตร์การพัฒนาด้านประชาชนมีคุณภาพ

2. ยุทธศาสตร์ด้านการศึกษา

2.1 แผนงานการศึกษา

ที่	โครงการ	วัตถุประสงค์	เป้าหมาย (ผลผลิตของโครงการ)	งบประมาณและที่ผ่านมา					ตัวชี้วัด (KPI)	ผลที่คาดว่าจะได้รับ	หน่วยงาน รับผิดชอบหลัก
				2561 (บาท)	2562 (บาท)	2563 (บาท)	2564 (บาท)	2565 (บาท)			
	โรงเรียนเทศบาล 1,โรงเรียนเทศบาล 2		4. ค่าอินเทอร์เน็ตโรงเรียน ระบบ WiFi 5. การพัฒนา/ปรับปรุง ห้องสมุดโรงเรียน 6. การพัฒนาแหล่งเรียนรู้ของโรงเรียน 7. โครงการพัฒนาการจัดการศึกษาโดยใช้โรงเรียนเป็นฐานในการพัฒนาท้องถิ่น (SBMLD) ตั้งแต่ระดับอนุบาลจนจบการศึกษาขั้นพื้นฐาน 8. อปท. ที่จัดทำแผนการศึกษาดีเด่น (โรงเรียน/ศูนย์พัฒนาเด็กเล็ก) 9. การพัฒนาข้าราชการครูของโรงเรียนในสังกัด อปท. 10. การรณรงค์ป้องกันยาเสพติดในสถานศึกษา								

2. บัญชีโครงการพัฒนาท้องถิ่น

รายละเอียดโครงการพัฒนา  
แผนพัฒนาท้องถิ่น (พ.ศ.2561-2565)

เทศบาลเมืองสระแก้ว อำเภอเมืองสระแก้ว จังหวัดสระแก้ว

- ก. ยุทธศาสตร์จังหวัดที่ 1 เสริมสร้างกระบวนการเรียนรู้และสภาพแวดล้อมของประชาชนให้สามารถปรับตัว ประกอบอาชีพ และมีสภาพแวดล้อมคุณภาพชีวิตที่ดี
- ข. ยุทธศาสตร์การพัฒนาขององค์กรปกครองส่วนท้องถิ่นในเขตจังหวัดสระแก้ว ยุทธศาสตร์การพัฒนาด้านประชาชนมีคุณภาพ

2. ยุทธศาสตร์ด้านการศึกษา

2.1 แผนงานการศึกษา

ที่	โครงการ	วัตถุประสงค์	เป้าหมาย (ผลผลิตของโครงการ)	งบประมาณและที่ผ่านมา					ตัวชี้วัด (KPI)	ผลที่คาดว่าจะได้รับ	หน่วยงาน รับผิดชอบหลัก
				2561 (บาท)	2562 (บาท)	2563 (บาท)	2564 (บาท)	2565 (บาท)			
	(ต่อ)		11. การส่งเสริมกิจกรรมรักการอ่านในสถานศึกษา อปท. 12. กิจกรรมศูนย์การเรียนรู้ด้านการท่องเที่ยวในสถานศึกษา สังกัด อปท. 13. การส่งเสริมการจัดการเรียนการสอนการบริหารตามหลักปรัชญาของเศรษฐกิจพอเพียง "สถานศึกษาพอเพียง"สู่ศูนย์การเรียนรู้ตามหลักปรัชญาเศรษฐกิจพอเพียง 14. ค่าปัจจัยพื้นฐานสำหรับนักเรียนยากจน 15. โครงการสนับสนุนค่าใช้จ่ายในการจัดการศึกษา								

2. บัญชีโครงการพัฒนาท้องถิ่น

รายละเอียดโครงการพัฒนา  
แผนพัฒนาท้องถิ่น (พ.ศ.2561-2565)

เทศบาลเมืองสระแก้ว อำเภอเมืองสระแก้ว จังหวัดสระแก้ว

- ก. ยุทธศาสตร์จังหวัดที่ 1 เสริมสร้างกระบวนการเรียนรู้และสภาพแวดล้อมของประชาชนให้สามารถปรับตัว ประกอบอาชีพ และมีสภาพแวดล้อมคุณภาพชีวิตที่ดี
- ข. ยุทธศาสตร์การพัฒนาขององค์กรปกครองส่วนท้องถิ่นในเขตจังหวัดสระแก้ว ยุทธศาสตร์การพัฒนาด้านประชาชนมีคุณภาพ

2. ยุทธศาสตร์ด้านการศึกษา

2.1 แผนงานการศึกษา

ที่	โครงการ	วัตถุประสงค์	เป้าหมาย (ผลผลิตของโครงการ)	งบประมาณและที่ผ่านมา					ตัวชี้วัด (KPI)	ผลที่คาดว่าจะได้รับ	หน่วยงาน รับผิดชอบหลัก
				2561 (บาท)	2562 (บาท)	2563 (บาท)	2564 (บาท)	2565 (บาท)			
	(ต่อ)		ตั้งแต่ระดับอนุบาลจนจบการศึกษาขั้นพื้นฐาน 16. ค่าจัดการเรียนการสอนของศูนย์พัฒนาเด็กเล็ก 17. การจัดการศึกษาสำหรับ สพด. 18. การพัฒนาผู้ประกอบการวิชาชีพครูที่สังกัด สถานศึกษาของ อปท. 19. การพัฒนาผู้ประกอบการวิชาชีพครูที่สังกัด ศูนย์พัฒนาเด็กเล็ก ของ อปท. 20. โครงการเสริมสร้างศักยภาพดนตรีไทย 21. โครงการส่งนักเรียนเข้าร่วมแข่งขันทักษะ ทางวิชาการ (โรงเรียนเทศบาล 2 บ้านลัดกระสัง)								

2. บัญชีโครงการพัฒนาท้องถิ่น

รายละเอียดโครงการพัฒนา  
แผนพัฒนาท้องถิ่น (พ.ศ.2561-2565)

เทศบาลเมืองสระแก้ว อำเภอเมืองสระแก้ว จังหวัดสระแก้ว

ก. ยุทธศาสตร์จังหวัดที่ 1 เสริมสร้างกระบวนการเรียนรู้และสภาพแวดล้อมของประชาชนให้สามารถปรับตัว ประกอบอาชีพ และมีสภาพแวดล้อมคุณภาพชีวิตที่ดี

ข. ยุทธศาสตร์การพัฒนาขององค์กรปกครองส่วนท้องถิ่นในเขตจังหวัดสระแก้ว ยุทธศาสตร์การพัฒนาด้านประชาชนมีคุณภาพ

2. ยุทธศาสตร์ด้านการศึกษา

2.1 แผนงานการศึกษา

ที่	โครงการ	วัตถุประสงค์	เป้าหมาย (ผลผลิตของโครงการ)	งบประมาณและที่ผ่านมา					ตัวชี้วัด (KPI)	ผลที่คาดว่าจะได้รับ	หน่วยงาน รับผิดชอบหลัก
				2561 (บาท)	2562 (บาท)	2563 (บาท)	2564 (บาท)	2565 (บาท)			
19	อาหารเสริม (นม) โรงเรียนสังกัดเทศบาล , ศูนย์พัฒนาเด็กเล็ก, ศูนย์การศึกษาพิเศษประจำจังหวัดสระแก้ว	เพื่อให้มีนักเรียนตามโครงการได้เต็มมตลอดทั้งปี และมีสุขภาพแข็งแรงสมบูรณ์	เพื่อจัดซื้ออาหารเสริม (นม) ให้กับนักเรียน - ศูนย์พัฒนาเด็กเล็ก ศูนย์ 1 - 4 - หอถนอมกะพ้ออนุสรณ์ ร.ร.ท 1 - บ้านลัดดะสัง ร.ร.ท 2 - ร.ร.อนุบาลเมืองสระแก้ว - ร.ร.อนุบาลวัดสระแก้ว - ศูนย์การศึกษาพิเศษประจำจังหวัดสระแก้ว	7,425,300	7,906,300	8,417,900	8,941,000	9,300,000	นักเรียนได้รับอาหารเสริม (นม) ร้อยละ 100%	นักเรียนในโรงเรียนที่เทศบาลรับผิดชอบได้รับอาหารเสริม (นม) เพียงพอ ตลอดปีการศึกษา นักเรียนมีสุขภาพพลานามัยที่แข็งแรงสมบูรณ์	กองการศึกษา (เงินอุดหนุน)
20	เงินอุดหนุนโรงเรียนอนุบาลเมืองสระแก้ว	เพื่อจ่ายเงินอุดหนุนค่าอาหารกลางวันสำหรับเด็กนักเรียนโรงเรียนอนุบาลเมืองสระแก้ว	เพื่อจัดซื้ออาหารกลางวันให้กับนักเรียน - โรงเรียนอนุบาลเมืองสระแก้ว	840,000	920,000	1,000,000	1,100,000	1,500,000	อุดหนุนอาหารกลางวันสำหรับเด็กนักเรียน ร้อยละ 100	เด็กนักเรียนโรงเรียนอนุบาลเมืองสระแก้ว มีอาหารกลางวันรับประทาน	กองการศึกษา (เงินอุดหนุน)

2. บัญชีโครงการพัฒนาท้องถิ่น

รายละเอียดโครงการพัฒนา  
แผนพัฒนาท้องถิ่น (พ.ศ.2561-2565)

เทศบาลเมืองสระแก้ว อำเภอเมืองสระแก้ว จังหวัดสระแก้ว

ก. ยุทธศาสตร์จังหวัดที่ 1 เสริมสร้างกระบวนการเรียนรู้และสภาพแวดล้อมของประชาชนให้สามารถปรับตัว ประกอบอาชีพ และมีสภาพแวดล้อมคุณภาพชีวิตที่ดี

ข. ยุทธศาสตร์การพัฒนาขององค์กรปกครองส่วนท้องถิ่นในเขตจังหวัดสระแก้ว ยุทธศาสตร์การพัฒนาด้านประชาชนมีคุณภาพ

2. ยุทธศาสตร์ด้านการศึกษา

2.1 แผนงานการศึกษา

ที่	โครงการ	วัตถุประสงค์	เป้าหมาย (ผลผลิตของโครงการ)	งบประมาณและที่ผ่านมา					ตัวชี้วัด (KPI)	ผลที่คาดว่าจะได้รับ	หน่วยงาน รับผิดชอบหลัก
				2561 (บาท)	2562 (บาท)	2563 (บาท)	2564 (บาท)	2565 (บาท)			
21	เงินอุดหนุนโรงเรียนอนุบาล วัดสระแก้ว	เพื่อจ่ายเป็นเงินอุดหนุนค่าอาหาร กลางวันสำหรับเด็กนักเรียนโรงเรียน อนุบาลวัดสระแก้ว	เพื่อจัดซื้ออาหารกลางวันให้กับนักเรียน -โรงเรียนอนุบาลวัดสระแก้ว	9,500,000	10,160,000	10,880,000	11,600,000	11,900,000	อุดหนุนอาหาร กลางวันสำหรับเด็กนักเรียน ร้อยละ 100	เด็กนักเรียน โรงเรียน อนุบาลวัดสระแก้วมี อาหารกลางวัน รับประทาน	กองการศึกษา (เงินอุดหนุน)
22	สนับสนุนการจัดการศึกษา ปฐมวัยของโรงเรียนในสังกัด เทศบาล ศูนย์พัฒนาเด็กเล็ก	เพื่อสนับสนุนการศึกษาปฐมวัยให้ มีคุณภาพ	เพื่อจ่ายเป็นค่าใช้จ่ายดังนี้ - เงินเดือนและค่าจ้าง - เงินตอบแทนครูผู้สอนเด็กอนุบาล - เงินอุดหนุนรายหัวเด็กระดับอนุบาล - ด้านครุภัณฑ์ด้านต่าง ๆ	2,196,900	2,297,500	2,429,800	2,662,100	2,800,000	สนับสนุนการ ศึกษาปฐมวัย ร้อยละ 100	การจัดการศึกษาปฐมวัย มีคุณภาพเพิ่มขึ้น	กองการศึกษา (เงินอุดหนุน)

2. บัญชีโครงการพัฒนาท้องถิ่น

รายละเอียดโครงการพัฒนา  
แผนพัฒนาท้องถิ่น (พ.ศ.2561-2565)

เทศบาลเมืองสระแก้ว อำเภอเมืองสระแก้ว จังหวัดสระแก้ว

- ก. ยุทธศาสตร์จังหวัดที่ 1 เสริมสร้างกระบวนการเรียนรู้และสภาพแวดล้อมของประชาชนให้สามารถปรับตัว ประกอบอาชีพ และมีสภาพแวดล้อมคุณภาพชีวิตที่ดี
- ข. ยุทธศาสตร์การพัฒนาขององค์กรปกครองส่วนท้องถิ่นในเขตจังหวัดสระแก้ว ยุทธศาสตร์การพัฒนาด้านประชาชนมีคุณภาพ

2. ยุทธศาสตร์ด้านการศึกษา

2.1 แผนงานการศึกษา

ที่	โครงการ	วัตถุประสงค์	เป้าหมาย (ผลผลิตของโครงการ)	งบประมาณและที่ผ่านมา					ตัวชี้วัด (KPI)	ผลที่คาดว่าจะได้รับ	หน่วยงาน รับผิดชอบหลัก
				2561 (บาท)	2562 (บาท)	2563 (บาท)	2564 (บาท)	2565 (บาท)			
			<ul style="list-style-type: none"> <li>- เงินอุดหนุนเป็นค่าวัสดุพัฒนาเด็กระดับอนุบาล</li> <li>- เงินอุดหนุนเป็นค่าวัสดุประจำห้องเรียนระดับอนุบาล</li> <li>- ค่าเวชภัณฑ์สำหรับเด็กอนุบาล</li> <li>- ค่าวัสดุพัฒนาการเรียนรู้อะเนาะเด็กปฐมวัย</li> </ul>								
23	สนับสนุนการจัดการศึกษาขั้นพื้นฐาน โรงเรียนในสังกัดเทศบาลเมืองสระแก้ว	เพื่อสนับสนุนการจัดการศึกษาให้มีความคุ้มค่าและได้มาตรฐาน	<ul style="list-style-type: none"> <li>- จ่ายเงินเดือน และค่าจ้างประจำ</li> <li>- จ่ายเงินค่าตอบแทนรายชั่วโมง</li> <li>- อัตราค่าจ้างพนักงานจ้างตามภารกิจ</li> <li>- ค่าวัสดุครุภัณฑ์การศึกษา ฯลฯ</li> </ul>	19,435,200	20,512,200	20,912,800	21,722,000	22,422,000	สนับสนุนการจัดการศึกษา ร้อยละ 100	สถานศึกษาในสังกัดเทศบาลเมืองสระแก้ว ได้แก่ ศูนย์พัฒนาเด็กเล็ก 1-4 โรงเรียนในสังกัด ได้รับสนับสนุนค่าการบริหาร	กองการศึกษา

2. บัญชีโครงการพัฒนาท้องถิ่น

รายละเอียดโครงการพัฒนา  
แผนพัฒนาท้องถิ่น (พ.ศ.2561-2565)

เทศบาลเมืองสระแก้ว อำเภอเมืองสระแก้ว จังหวัดสระแก้ว

ก. ยุทธศาสตร์จังหวัดที่ 1 เสริมสร้างกระบวนการเรียนรู้และสภาพแวดล้อมของประชาชนให้สามารถปรับตัว ประกอบอาชีพ และมีสภาพแวดล้อมคุณภาพชีวิตที่ดี

ข. ยุทธศาสตร์การพัฒนาขององค์กรปกครองส่วนท้องถิ่นในเขตจังหวัดสระแก้ว ยุทธศาสตร์การพัฒนาด้านประชาชนมีคุณภาพ

2. ยุทธศาสตร์ด้านการศึกษา

2.1 แผนงานการศึกษา

ที่	โครงการ	วัตถุประสงค์	เป้าหมาย (ผลผลิตของโครงการ)	งบประมาณและที่ผ่านมา					ตัวชี้วัด (KPI)	ผลที่คาดว่าจะได้รับ	หน่วยงาน รับผิดชอบหลัก
				2561 (บาท)	2562 (บาท)	2563 (บาท)	2564 (บาท)	2565 (บาท)			
24	ปรับปรุงอาคารเรียนและ และอาคารประกอบศูนย์พัฒนา เด็กเล็กเทศบาลเมืองสระแก้ว ศูนย์ที่ 1 (บ้านหนองนกเขา)	เพื่อทำสัภายในภายนอกอาคาร เรียนและอาคารประกอบให้ สะอาด และสวยงามเหมาะสม ต่อการเรียนรู้ของเด็ก	ทำสัภายในและภายนอกอาคารเรียนและ อาคารประกอบ จำนวน 3 อาคาร ตามแบบแปลนของเทศบาลเมือง สระแก้ว ศูนย์พัฒนาเด็กเล็ก เทศบาลเมืองสระแก้วศูนย์ที่ 1 (บ้านหนองนกเขา)	-	200,000	-	-	-	ครู บุคลากร ผู้ปกครอง และ ประชาชนมี ความพึงพอใจ ร้อยละ 80 ขึ้นไป	อาคารเรียนและอาคาร ประกอบ สะอาด สวยงาม เหมาะสมต่อการเรียนรู้ของ เด็ก	กองการศึกษา
25	สนับสนุนอาหารกลางวัน โรงเรียน, ศูนย์พัฒนาเด็กเล็ก	เพื่อจัดสรรให้เด็กเล็กถึงขั้นประถม ศึกษาปีที่ 6 ได้มีอาหารกลางวัน รับประทาน	เพื่อจัดอาหารกลางวันให้กับนักเรียน - ศูนย์พัฒนาเด็กเล็ก ศูนย์ 1 - 4 - หอพักอะพาร์ตเมนต์ ร.ร.ท 1 - บ้านลัดตะกั้ง ร.ร.ท 2	4,691,200	4,931,400	5,172,500	5,417,600	5,600,000	เด็กเล็กถึงขั้น ประถมศึกษาปีที่ ที่ 6 มีอาหาร กลางวันรับประทาน ร้อยละ100	เด็กเล็กถึงขั้นประถมศึกษา ที่ 6 มีการพัฒนาการทาง ร่างกายที่สมบูรณ์แข็งแรง ได้สารอาหารครบถ้วน	กองการศึกษา (เงินอุดหนุน)



2. บัญชีโครงการพัฒนาท้องถิ่น

รายละเอียดโครงการพัฒนา  
แผนพัฒนาท้องถิ่น (พ.ศ.2561-2565)

เทศบาลเมืองสระแก้ว อำเภอเมืองสระแก้ว จังหวัดสระแก้ว

ก. ยุทธศาสตร์จังหวัดที่ 1 เสริมสร้างกระบวนการเรียนรู้และสภาพแวดล้อมของประชาชนให้สามารถปรับตัว ประกอบอาชีพ และมีสภาพแวดล้อมคุณภาพชีวิตที่ดี

ข. ยุทธศาสตร์การพัฒนาขององค์กรปกครองส่วนท้องถิ่นในเขตจังหวัดสระแก้ว ยุทธศาสตร์การพัฒนาด้านประชาชนมีคุณภาพ

2. ยุทธศาสตร์ด้านการศึกษา

2.1 แผนงานการศึกษา

ที่	โครงการ	วัตถุประสงค์	เป้าหมาย (ผลผลิตของโครงการ)	งบประมาณและที่ผ่านมา					ตัวชี้วัด (KPI)	ผลที่คาดว่าจะได้รับ	หน่วยงาน รับผิดชอบหลัก
				2561 (บาท)	2562 (บาท)	2563 (บาท)	2564 (บาท)	2565 (บาท)			
26	ปรับปรุงอาคารเรียนและอาคารประกอบ ศพด. ศูนย์ที่ 2 (บ้านลัดกระสัง)	เพื่อทำสัภายในและภายนอกอาคารเรียนและอาคารประกอบให้สะอาดและสวยงามเหมาะสมต่อการเรียนรู้ของเด็ก	ทาสีภายในและภายนอกอาคารเรียนและอาคารประกอบ จำนวน 2 อาคาร ตามแบบเทศบาลเมืองสระแก้ว	-	150,000	-	-	-	ครู บุคลากร ผู้ปกครองและประชาชนมีความพึงพอใจร้อยละ100	อาคารเรียนและอาคารประกอบสะอาด สวยงามเหมาะสมต่อการเรียนรู้ของเด็ก	กองการศึกษา
27	ก่อสร้างหลังคาทางเดินโรงเรียนเทศบาล 2 (บ้านลัดกระสัง)	เพื่อสร้างหลังคาทางเดินเท้าป้องกันแดดและฝนให้กับนักเรียน ครู ผู้ปกครอง และประชาชนที่เข้ามาโรงเรียน	จัดสร้างหลังคาทางเดินเข้าโรงเรียน ประตู 1ถึงอาคาร 4/12 ขนาดกว้าง 2 เมตร ยาว160 เมตร จำนวน 1 หลัง ตามแบบแปลนเทศบาลเมืองสระแก้ว	-	-	-	1,600,000	-	1. มีการสร้างหลังคาทางเดินตามขนาดที่โรงเรียนกำหนด 2. ผู้ใช้บริการร้อยละ 90 มีความพึงพอใจ	คณะครู นักเรียน และประชาชนมีหลังคาทางเดินเท้าป้องกันแดดและฝน	กองการศึกษา (เงินอุดหนุน)

2. บัญชีโครงการพัฒนาท้องถิ่น

รายละเอียดโครงการพัฒนา  
แผนพัฒนาท้องถิ่น (พ.ศ.2561-2565)

เทศบาลเมืองสระแก้ว อำเภอเมืองสระแก้ว จังหวัดสระแก้ว

ก. ยุทธศาสตร์จังหวัดที่ 1 เสริมสร้างกระบวนการเรียนรู้และสภาพแวดล้อมของประชาชนให้สามารถปรับตัว ประกอบอาชีพ และมีสภาพแวดล้อมคุณภาพชีวิตที่ดี

ข. ยุทธศาสตร์การพัฒนาขององค์กรปกครองส่วนท้องถิ่นในเขตจังหวัดสระแก้ว ยุทธศาสตร์การพัฒนาด้านประชาชนมีคุณภาพ

2. ยุทธศาสตร์ด้านการศึกษา

2.1 แผนงานการศึกษา

ที่	โครงการ	วัตถุประสงค์	เป้าหมาย (ผลผลิตของโครงการ)	งบประมาณและที่ผ่านมา					ตัวชี้วัด (KPI)	ผลที่คาดว่าจะได้รับ	หน่วยงาน รับผิดชอบหลัก
				2561 (บาท)	2562 (บาท)	2563 (บาท)	2564 (บาท)	2565 (บาท)			
28	ติดตั้งหลังคาเชื่อมระหว่างอาคารอเนกประสงค์ 2 กับ 3 และติดตั้งหลังคาทางเดินเท้า โรงเรียนเทศบาล 1 (หนองกะพ้ออนุสรณ์)	1. เพื่อติดตั้งหลังคาบังแดดและฝนสำหรับการทำกิจกรรมต่างๆ ภายในโรงเรียน 2. เพื่อติดตั้งหลังคาเดินถนน(ทางฟุตบอล) ทางเดินเข้าโรงเรียน 3. เพื่อให้ให้นักเรียน ครู บุคลากร และผู้ปกครองมีสถานที่หลบแดด หลบฝน พักผ่อนหย่อนใจ และเอื้อต่อการจัดกิจกรรมการเรียนการสอน	1. ติดตั้งหลังคาบังแดดและฝน ขนาดกว้าง 6 เมตร ยาว 46 เมตร 2. ติดตั้งหลังคาทางเดินถนน (ฟุตบอล)ทางเดินเข้าโรงเรียนประตู 1 อาคารอเนกประสงค์ 2 กว้าง 2 เมตร ยาว 46 เมตร และประตู 2 อาคารอนุบาล กว้าง 2 เมตร ยาว 48 เมตร ตามแบบแปลนเทศบาลเมืองสระแก้ว	-	-	-	-	2,270,000	โรงเรียนเทศบาล 1 (หนองกะพ้ออนุสรณ์) มีหลังคาบังแดดและฝนได้ มาตรฐานและแข็งแรง	นักเรียน ครู ผู้ปกครอง ประชาชน มีหลังคาบังแดดและฝนในการทำกิจกรรมในโรงเรียน	กองการศึกษา

2. บัญชีโครงการพัฒนาท้องถิ่น

รายละเอียดโครงการพัฒนา  
แผนพัฒนาท้องถิ่น (พ.ศ.2561-2565)

เทศบาลเมืองสระแก้ว อำเภอเมืองสระแก้ว จังหวัดสระแก้ว

- ก. ยุทธศาสตร์จังหวัดที่ 1 เสริมสร้างกระบวนการเรียนรู้และสภาพแวดล้อมของประชาชนให้สามารถปรับตัว ประกอบอาชีพ และมีสภาพแวดล้อมคุณภาพชีวิตที่ดี
- ข. ยุทธศาสตร์การพัฒนาขององค์กรปกครองส่วนท้องถิ่นในเขตจังหวัดสระแก้ว ยุทธศาสตร์การพัฒนาด้านประชาชนมีคุณภาพ

2. ยุทธศาสตร์ด้านการศึกษา

2.1 แผนงานการศึกษา

ที่	โครงการ	วัตถุประสงค์	เป้าหมาย (ผลผลิตของโครงการ)	งบประมาณและที่ผ่านมา					ตัวชี้วัด (KPI)	ผลที่คาดว่าจะได้รับ	หน่วยงาน รับผิดชอบหลัก
				2561 (บาท)	2562 (บาท)	2563 (บาท)	2564 (บาท)	2565 (บาท)			
29	จัดซื้ออุปกรณ์สำหรับห้องปฏิบัติการวิทยาศาสตร์	เพื่อส่งเสริมการจัดการเรียนการสอนวิทยาศาสตร์ นักเรียนมีอุปกรณ์ที่ได้มาตรฐานและเพียงพอต่อการเรียนรู้	จัดซื้ออุปกรณ์ประจำห้องวิทยาศาสตร์ระดับประถมศึกษาและระดับมัธยมศึกษา จำนวน 2 ชุด โรงเรียนเทศบาล 1 (หนองกะพ้ออนุสรณ์)	-	-	-	1,000,000	-	ร้อยละ 90 ของนักเรียนและบุคลากรมีห้องปฏิบัติการทางวิทยาศาสตร์และได้ใช้วัสดุและอุปกรณ์ปฏิบัติการทางวิทยาศาสตร์และได้ใช้วัสดุและอุปกรณ์ในห้องวิทยาศาสตร์ในการเรียนรู้	นักเรียนและบุคลากรมีห้องปฏิบัติการทางวิทยาศาสตร์และได้ใช้วัสดุและอุปกรณ์ปฏิบัติการทางวิทยาศาสตร์ในการสร้างความรู้	กองการศึกษา

2. บัญชีโครงการพัฒนาท้องถิ่น

รายละเอียดโครงการพัฒนา  
แผนพัฒนาท้องถิ่น (พ.ศ.2561-2565)

เทศบาลเมืองสระแก้ว อำเภอเมืองสระแก้ว จังหวัดสระแก้ว

ก. ยุทธศาสตร์จังหวัดที่ 1 เสริมสร้างกระบวนการเรียนรู้และสภาพแวดล้อมของประชาชนให้สามารถปรับตัว ประกอบอาชีพ และมีสภาพแวดล้อมคุณภาพชีวิตที่ดี

ข. ยุทธศาสตร์การพัฒนาขององค์กรปกครองส่วนท้องถิ่นในเขตจังหวัดสระแก้ว ยุทธศาสตร์การพัฒนาด้านประชาชนมีคุณภาพ

2. ยุทธศาสตร์ด้านการศึกษา

2.1 แผนงานการศึกษา

ที่	โครงการ	วัตถุประสงค์	เป้าหมาย (ผลผลิตของโครงการ)	งบประมาณและที่ผ่านมา					ตัวชี้วัด (KPI)	ผลที่คาดว่าจะได้รับ	หน่วยงาน รับผิดชอบหลัก
				2561 (บาท)	2562 (บาท)	2563 (บาท)	2564 (บาท)	2565 (บาท)			
30	ต่อเติมใต้ถุนอาคารเรียน 4 ชั้น 12 ห้องเรียน ประจำโรงเรียนเทศบาล 2 (บ้านลัดกระสัง)	- เพื่อให้มีนักเรียนมีสถานที่เพียงพอในการจัดการเรียนการสอน - เพื่อให้มีห้องเรียนเพียงพอรองรับความต้องการของเด็ก/เยาวชน/ประชาชน	ปรับปรุงใต้ถุนอาคารเรียน 4 ชั้น 12 ห้องเรียนโรงเรียนเทศบาล 2 (บ้านลัดกระสัง) จำนวน 1 หลัง ตามแบบแปลนของเทศบาลเมืองสระแก้ว	-	-	-	1,000,000	-	มีห้องเรียน อาคารเรียน 4 ชั้น 12 ห้องเรียน	- นักเรียนมีห้องเรียนในการจัดการเรียนการสอน - นักเรียน/ครูมีห้องในการจัดกิจกรรมการเรียนการสอน	กองการศึกษา
31	ติดตั้งตะแกรงกันระเบียงอาคาร 4 ชั้น 12 ห้องเรียน ใต้ถุนโล่งประจำโรงเรียนเทศบาล 2 (บ้านลัดกระสัง)	เพื่อติดตั้งตะแกรงกันบริเวณระเบียงเพื่อป้องกันอันตรายต่อนักเรียน	ติดตั้งตะแกรงกันบริเวณระเบียง 3 ชั้น อาคาร 4 ชั้น 12 ห้องเรียน ใต้ถุนโล่งตามแบบแปลนเทศบาลเมืองสระแก้ว	-	-	525,000	-	-	ผู้ใช้บริการ ร้อยละ 90 มีความพึงพอใจ	นักเรียนมีอาคารเรียนที่ปลอดภัย	กองการศึกษา

2. บัญชีโครงการพัฒนาท้องถิ่น

รายละเอียดโครงการพัฒนา  
แผนพัฒนาท้องถิ่น (พ.ศ.2561-2565)

เทศบาลเมืองสระแก้ว อำเภอเมืองสระแก้ว จังหวัดสระแก้ว

- ก. ยุทธศาสตร์จังหวัดที่ 1 เสริมสร้างกระบวนการเรียนรู้และสภาพแวดล้อมของประชาชนให้สามารถปรับตัว ประกอบอาชีพ และมีสภาพแวดล้อมคุณภาพชีวิตที่ดี
- ข. ยุทธศาสตร์การพัฒนาขององค์กรปกครองส่วนท้องถิ่นในเขตจังหวัดสระแก้ว ยุทธศาสตร์การพัฒนาด้านประชาชนมีคุณภาพ

2. ยุทธศาสตร์ด้านการศึกษา  
2.1 แผนงานการศึกษา

ที่	โครงการ	วัตถุประสงค์	เป้าหมาย (ผลผลิตของโครงการ)	งบประมาณและที่ผ่านมา					ตัวชี้วัด (KPI)	ผลที่คาดว่าจะได้รับ	หน่วยงาน รับผิดชอบหลัก
				2561 (บาท)	2562 (บาท)	2563 (บาท)	2564 (บาท)	2565 (บาท)			
32	ก่อสร้างอิมจันทร์	เพื่อให้นักเรียน ครู ผู้ปกครอง และชุมชน มีอิมจันทร์สำหรับ ชมการแข่งขันกีฬาและ กิจกรรมต่างๆภายในโรงเรียน	ก่อสร้างอิมจันทร์ จำนวน 5 ชั้น ขนาด 2.5 x 4.5 x 2.5 เมตร จำนวน 4 แห่ง โรงเรียนเทศบาล 2 (บ้านลัดกระสัง) ตามแบบเทศบาลเมืองสระแก้ว	-	-	-	320,000	-	ร้อยละ 90 ของนักเรียน ครู ผู้ปกครอง หรือชุมชน มีสถานที่ที่ได้มาตรฐานและแข็งแรง สำหรับใช้ในการจัดกิจกรรม และกิจกรรมต่างๆ ในสถานศึกษา	สถานศึกษามีอิมจันทร์ ประจำงานกีฬาอเนกประสงค์ ที่ได้มาตรฐานและแข็งแรง สำหรับใช้ในการจัดกิจกรรม ต่างๆและบริการประชาชน	กองการศึกษา
33	ก่อสร้างสระว่ายน้ำ อเนกประสงค์พร้อมติดตั้งและวางระบบสระว่ายน้ำ อุปกรณ์ต่างๆ ที่เกี่ยวข้อง	1. เพื่อเสริมสร้างพัฒนาการทางร่างกายและสติปัญญาให้กับเด็ก 2. เพื่อให้เด็กมีทักษะและสามารถเอาชีวิตรอดในน้ำได้อย่างถูกวิธี	ก่อสร้างสระว่ายน้ำอเนกประสงค์ ขนาดกว้างไม่น้อยกว่า 3.90 เมตร ยาวไม่น้อยกว่า 9.50 เมตร ลึกไม่น้อยกว่า 1.00 เมตร พร้อมติดตั้งและวางระบบสระว่ายน้ำ อุปกรณ์ต่างๆ ที่เกี่ยวข้อง จำนวน 3 แห่ง	-	-	1,890,000	1,890,000	1,890,000	มีสระว่ายน้ำ อเนกประสงค์ ที่ได้มาตรฐาน	ศูนย์พัฒนาเด็กเล็กมีสถานที่สำหรับฝึกทักษะในการว่ายน้ำ เพื่อให้เด็กมีสุขภาพร่างกายที่แข็งแรง และสามารถเอาชีวิตรอดในน้ำได้อย่างถูกวิธี	กองการศึกษา

2. บัญชีโครงการพัฒนาท้องถิ่น

รายละเอียดโครงการพัฒนา  
แผนพัฒนาท้องถิ่น (พ.ศ.2561-2565)

เทศบาลเมืองสระแก้ว อำเภอเมืองสระแก้ว จังหวัดสระแก้ว

- ก. ยุทธศาสตร์จังหวัดที่ 1 เสริมสร้างกระบวนการเรียนรู้และสภาพแวดล้อมของประชาชนให้สามารถปรับตัว ประกอบอาชีพ และมีสภาพแวดล้อมคุณภาพชีวิตที่ดี
- ข. ยุทธศาสตร์การพัฒนาขององค์กรปกครองส่วนท้องถิ่นในเขตจังหวัดสระแก้ว ยุทธศาสตร์การพัฒนาด้านประชาชนมีคุณภาพ

2. ยุทธศาสตร์ด้านการศึกษา

2.1 แผนงานการศึกษา

ที่	โครงการ	วัตถุประสงค์	เป้าหมาย (ผลผลิตของโครงการ)	งบประมาณและที่ผ่านมา					ตัวชี้วัด (KPI)	ผลที่คาดว่าจะได้รับ	หน่วยงาน รับผิดชอบหลัก
				2561 (บาท)	2562 (บาท)	2563 (บาท)	2564 (บาท)	2565 (บาท)			
34	สร้างหลังคาเชื่อมอาคารเรียนและอาคารประกอบ ศพด. ศูนย์ที่ 2 (บ้านลาดกะดัง)	เพื่อป้องกันแสงแดดและฝนให้กับเด็ก ผู้ปกครอง ครู และเพื่อเพิ่มที่ในการจัดกิจกรรมการเรียนการสอน	ก่อสร้างหลังคาเชื่อมอาคารเรียนและอาคารประกอบจำนวน 3 หลัง ความยาว 30 เมตร ตามแบบแปลนเทศบาลเมืองสระแก้ว	-	-	160,000	-	-	มีหลังคาป้องกันแดดและฝนระหว่างอาคาร ได้ร้อยละ 100	เด็ก ผู้ปกครอง และครู ไม่ร้อน ไม่เปียกฝน	กองการศึกษา
35	ก่อสร้างหลังคาสนามเด็กเล่น ศพด. เทศบาลเมืองสระแก้ว ศูนย์ที่ 4 (ตลาดสระแก้ว)	1. เพื่อให้เด็กมีความปลอดภัยในการเล่นเครื่องเล่นสนาม 2. เพื่อให้เด็กได้เล่นของเล่นในร่ม ป้องกันความร้อนจากแสงแดดในขณะที่เด็กเล่น	ก่อสร้างหลังคาสนามเด็กเล่น ขนาด 10x18 เมตร บริเวณศูนย์พัฒนาเด็กเล็กเทศบาลเมืองสระแก้ว ศูนย์ที่ 4 (ตลาดสระแก้ว) (ตามแบบแปลนเทศบาลเมืองสระแก้ว)	-	-	720,000	-	-	ร้อยละ 80 เด็กมีความปลอดภัยและมีสุขภาพที่ดีแข็งแรงขึ้น	ศูนย์พัฒนาเด็กเล็กมีสนามเด็กเล่นที่ปลอดภัยและมาตรฐาน	กองการศึกษา

2. บัญชีโครงการพัฒนาท้องถิ่น

รายละเอียดโครงการพัฒนา  
แผนพัฒนาท้องถิ่น (พ.ศ.2561-2565)

เทศบาลเมืองสระแก้ว อำเภอเมืองสระแก้ว จังหวัดสระแก้ว

ก. ยุทธศาสตร์จังหวัดที่ 1 เสริมสร้างกระบวนการเรียนรู้และสภาพแวดล้อมของประชาชนให้สามารถปรับตัว ประกอบอาชีพ และมีสภาพแวดล้อมคุณภาพชีวิตที่ดี

ข. ยุทธศาสตร์การพัฒนาขององค์กรปกครองส่วนท้องถิ่นในเขตจังหวัดสระแก้ว ยุทธศาสตร์การพัฒนาด้านประชาชนมีคุณภาพ

2. ยุทธศาสตร์ด้านการศึกษา

2.1 แผนงานการศึกษา

ที่	โครงการ	วัตถุประสงค์	เป้าหมาย (ผลผลิตของโครงการ)	งบประมาณและที่ผ่านมา					ตัวชี้วัด (KPI)	ผลที่คาดว่าจะได้รับ	หน่วยงาน รับผิดชอบหลัก
				2561 (บาท)	2562 (บาท)	2563 (บาท)	2564 (บาท)	2565 (บาท)			
36	ปรับปรุงซ่อมแซมรั้วโรงเรียนเทศบาล 1 (หนองกะพ้ออนุสรณ์)	1. เพื่อแสดงอาณาเขตของโรงเรียน 2. เพื่อก่อให้เกิดความปลอดภัยในสถานศึกษา 3. เพื่อความเป็นระเบียบเรียบร้อยสวยงามและได้มาตรฐานการศึกษา	ก่อสร้างรั้วคอนกรีตเสริมเหล็กบริเวณด้านทิศตะวันออก สูง 2 เมตร ยาว 103 เมตร ตามแบบแปลนเทศบาลเมืองสระแก้ว	-	-	-	500,000	-	สถานศึกษามีรั้วรอบขอบชิดที่แสดงอาณาเขต มีความเรียบร้อยปลอดภัยได้มาตรฐาน	สถานศึกษามีความปลอดภัยได้มาตรฐาน สร้างความมั่นใจในการจัดการศึกษาของเทศบาลเมืองสระแก้ว	กองการศึกษา
37	ก่อสร้างอาคารศูนย์วิทยาศาสตร์การกีฬาเทศบาลเมืองสระแก้ว 2 เสนอ โดย ชุมชนเมืองย่อยที่ 20 (บ้านสระแก้ว-สระขวัญ 2)	- เพื่อให้เด็ก เยาวชน และประชาชนใช้เวลาว่างให้เกิดประโยชน์ - เพื่อให้เด็ก เยาวชน และประชาชนมีสถานที่ออกกำลังกายที่ถูกวิธี และมีสุขภาพ ร่างกายแข็งแรงสมบูรณ์	ดำเนินการก่อสร้างอาคาร คสล. ชั้นเดียว ขนาด 12X15 เมตร จำนวน 1 หลัง ตามแบบเทศบาลเมืองสระแก้ว	-	-	1,980,000	-	-	เด็ก เยาวชน ประชาชนมีสถานที่ออกกำลังกาย ร้อยละ 100	มีสถานที่ออกกำลังกายและสถานที่ประกอบกิจกรรม นันทนาการตามความสามารถ และเหมาะสมกับเพศวัย และห่างไกลจากยาเสพติด	กองการศึกษา

2. บัญชีโครงการพัฒนาท้องถิ่น

รายละเอียดโครงการพัฒนา  
แผนพัฒนาท้องถิ่น (พ.ศ.2561-2565)

เทศบาลเมืองสระแก้ว อำเภอเมืองสระแก้ว จังหวัดสระแก้ว

ก. ยุทธศาสตร์จังหวัดที่ 1 เสริมสร้างกระบวนการเรียนรู้และสภาพแวดล้อมของประชาชนให้สามารถปรับตัว ประกอบอาชีพ และมีสภาพแวดล้อมคุณภาพชีวิตที่ดี

ข. ยุทธศาสตร์การพัฒนาขององค์กรปกครองส่วนท้องถิ่นในเขตจังหวัดสระแก้ว ยุทธศาสตร์การพัฒนาด้านประชาชนมีคุณภาพ

2. ยุทธศาสตร์ด้านการศึกษา

2.1 แผนงานการศึกษา

ที่	โครงการ	วัตถุประสงค์	เป้าหมาย (ผลผลิตของโครงการ)	งบประมาณและที่ผ่านมา					ตัวชี้วัด (KPI)	ผลที่คาดว่าจะได้รับ	หน่วยงาน รับผิดชอบหลัก
				2561 (บาท)	2562 (บาท)	2563 (บาท)	2564 (บาท)	2565 (บาท)			
38	ปรับปรุงซ่อมแซมห้องน้ำ อาคารเรียน 4 ชั้น 12ห้องเรียน (รหัส สน.คท.4/12) โรงเรียนเทศบาล 1 (หนองกะพ้ออนุสรณ์)	เพื่อให้มีห้องน้ำใช้งานได้ตลอด เพียงพอ สะดวกในการใช้งาน สำหรับนักเรียน	ปรับปรุงซ่อมแซมห้องน้ำ ให้ใช้งานได้ 10 ที่นั่ง ตามแบบ สน.คท.ส.10 จำนวน 1 หลัง	200,000	200,000	200,000	200,000	200,000	นักเรียนมีห้อง น้ำใช้ได้เพียงพอ ร้อยละ 100	นักเรียน/ครู มีห้องน้ำถูก สุลักษณะเพียงพอกับ การใช้งาน	กองการศึกษา
39	ปรับปรุงซ่อมแซมห้องน้ำ อาคารเรียน 4 ชั้น 12ห้องเรียน (รหัส สน.คท.4/12) โรงเรียนเทศบาล 2 (บ้านลัดกระสัง)	เพื่อให้มีห้องน้ำใช้งานได้ตลอด เพียงพอ สะดวกในการใช้งาน สำหรับนักเรียน	ปรับปรุงซ่อมแซมห้องน้ำ ให้ใช้งานได้ 10 ที่นั่งตาม แบบ สน.คท.ส.10 จำนวน 1 หลัง	200,000	200,000	200,000	200,000	200,000	นักเรียนมีห้อง น้ำใช้ได้เพียงพอ ร้อยละ 100	นักเรียน/ครู มีห้องน้ำถูก สุลักษณะเพียงพอกับ การใช้งาน	กองการศึกษา
รวม 39 โครงการ				57,738,955	62,578,605	69,006,900	73,715,000	72,526,900	-	-	-



## 2. บัญชีโครงการพัฒนาท้องถิ่น

## รายละเอียดโครงการพัฒนา

## แผนพัฒนาท้องถิ่น (พ.ศ.2561-2565)

## เทศบาลเมืองสระแก้ว อำเภอเมืองสระแก้ว จังหวัดสระแก้ว

ก. ยุทธศาสตร์จังหวัดที่ 1 เสริมสร้างกระบวนการเรียนรู้และสภาพแวดล้อมของประชาชนให้สามารถปรับตัว ประกอบอาชีพ และมีสภาพแวดล้อมคุณภาพชีวิตที่ดี

ข. ยุทธศาสตร์การพัฒนาขององค์กรปกครองส่วนท้องถิ่นในเขตจังหวัดสระแก้ว ยุทธศาสตร์การพัฒนาด้านประชาชนมีคุณภาพ

## 3. ยุทธศาสตร์ด้านการสาธารณสุขและสิ่งแวดล้อม

## 3.1 แผนงานสาธารณสุข

ที่	โครงการ	วัตถุประสงค์	เป้าหมาย (ผลผลิตของโครงการ)	งบประมาณและที่ผ่านมา					ตัวชี้วัด (KPI)	ผลที่คาดว่าจะได้รับ	หน่วยงาน รับผิดชอบหลัก
				2561 (บาท)	2562 (บาท)	2563 (บาท)	2564 (บาท)	2565 (บาท)			
1	รณรงค์ป้องกันควบคุมโรค ใช้เลือดออก	เพื่อลดการเกิดโรคใช้เลือดออก	รณรงค์ป้องกันควบคุมโรคใช้ เลือดออกในชุมชนเมืองย่อยที่ 1-21	200,000	200,000	200,000	200,000	200,000	โรคใช้เลือดออก ลดลง ร้อยละ 70	สามารถวางแผนป้องกัน ควบคุมโรคได้เหมาะสมกับ สถานการณ์ และประชาชน ในพื้นที่ได้รับความรู้ มีความ เข้าใจสามารถดำเนินการ ป้องกันควบคุมโรคได้เอง อย่างต่อเนื่อง	กองสาธารณสุข

## 2. บัญชีโครงการพัฒนาท้องถิ่น

## รายละเอียดโครงการพัฒนา

## แผนพัฒนาท้องถิ่น (พ.ศ.2561-2565)

## เทศบาลเมืองสระแก้ว อำเภอเมืองสระแก้ว จังหวัดสระแก้ว

ก. ยุทธศาสตร์จังหวัดที่ 1 เสริมสร้างกระบวนการเรียนรู้และสภาพแวดล้อมของประชาชนให้สามารถปรับตัว ประกอบอาชีพ และมีสภาพแวดล้อมคุณภาพชีวิตที่ดี

ข. ยุทธศาสตร์การพัฒนาขององค์กรปกครองส่วนท้องถิ่นในเขตจังหวัดสระแก้ว ยุทธศาสตร์การพัฒนาด้านประชาชนมีคุณภาพ

## 3. ยุทธศาสตร์ด้านการสาธารณสุขและสิ่งแวดล้อม

## 3.1 แผนงานสาธารณสุข

ที่	โครงการ	วัตถุประสงค์	เป้าหมาย (ผลผลิตของโครงการ)	งบประมาณและที่ผ่านมา					ตัวชี้วัด (KPI)	ผลที่คาดว่าจะได้รับ	หน่วยงาน รับผิดชอบหลัก
				2561 (บาท)	2562 (บาท)	2563 (บาท)	2564 (บาท)	2565 (บาท)			
2	รณรงค์ควบคุมและป้องกันโรคติดต่อ	เพื่อป้องกันควบคุมการเกิดโรค	- อบรมแกนนำชุมชน ชุมชนละ 2 คน รวม 42 คน - อบรมแกนนำในโรงเรียนและศูนย์พัฒนาเด็กเล็ก แห่งละ 1 คน รวม 6 คน	40,000	40,000	40,000	40,000	40,000	ผู้เข้ารับการอบรมมีความรู้ด้านการป้องกันควบคุมโรคติดต่อ ร้อยละ 100	-สามารถควบคุมการแพร่ระบาดของเชื้อโรคได้ -ประชาชนมีความรู้สามารถดูแลตนเอง ครอบคลุม ให้ปลอดภัยจากการป่วยด้วยโรคติดต่อชนิดต่างๆ	กองสาธารณสุข
3	ฝึกอบรมให้ความรู้เกี่ยวกับยาเสพติด	เพื่อให้ความรู้แก่ประชาชนให้รู้จักและตระหนักถึงพิษภัยของยาเสพติด	อบรมให้ความรู้แก่ประชาชน จำนวน 60 คน	90,000	90,000	90,000	90,000	90,000	ผู้เข้ารับการอบรมมีความรู้และตระหนักถึงพิษภัยของยาเสพติด 100 %	ประชาชนมีความตระหนักถึงพิษภัยอันตรายร้ายแรงของยาเสพติด รู้จักป้องกันตนเอง หลีกเลี่ยงให้ห่างไกลจากยาเสพติด	กองสาธารณสุข

## 2. บัญชีโครงการพัฒนาท้องถิ่น

## รายละเอียดโครงการพัฒนา

## แผนพัฒนาท้องถิ่น (พ.ศ.2561-2565)

## เทศบาลเมืองสระแก้ว อำเภอเมืองสระแก้ว จังหวัดสระแก้ว

ก. ยุทธศาสตร์จังหวัดที่ 1 เสริมสร้างกระบวนการเรียนรู้และสภาพแวดล้อมของประชาชนให้สามารถปรับตัว ประกอบอาชีพ และมีสภาพแวดล้อมคุณภาพชีวิตที่ดี

ข. ยุทธศาสตร์การพัฒนาขององค์กรปกครองส่วนท้องถิ่นในเขตจังหวัดสระแก้ว ยุทธศาสตร์การพัฒนาด้านประชาชนมีคุณภาพ

## 3. ยุทธศาสตร์ด้านการสาธารณสุขและสิ่งแวดล้อม

## 3.1 แผนงานสาธารณสุข

ที่	โครงการ	วัตถุประสงค์	เป้าหมาย (ผลผลิตของโครงการ)	งบประมาณและที่ผ่านมา					ตัวชี้วัด (KPI)	ผลที่คาดว่าจะได้รับ	หน่วยงาน รับผิดชอบหลัก
				2561 (บาท)	2562 (บาท)	2563 (บาท)	2564 (บาท)	2565 (บาท)			
4	อบรมให้ความรู้ด้านสุขาภิบาลอาหาร	- เพื่อให้ความรู้ด้านสุขาภิบาลแก่ผู้ประกอบการอาหาร ตลาด และแผงลอยจำหน่ายอาหาร นักเรียน และประชาชน อสม. ในเขตเทศบาลเมืองสระแก้ว - เพื่อสร้างจิตสำนึกและความตระหนักให้แก่ผู้ประกอบการสร้างมาตรฐานความปลอดภัยด้านอาหาร ตามมาตรฐานสุขาภิบาลอาหาร - เพื่อพัฒนาสถานประกอบการให้ผ่านเกณฑ์มาตรฐานด้านสุขาภิบาลอาหาร	- ผู้ประกอบการร้านอาหาร - แผงลอยจำหน่ายอาหาร - ผู้จำหน่ายอาหารในตลาดสด - นักเรียน - ผู้จำหน่ายอาหารในสถานศึกษา - ประชาชนทั่วไป - ผู้มีสิทธิเข้ารับการอบรม จำนวน 80 คน	40,000	40,000	40,000	40,000	40,000	ผู้ประกอบการด้านอาหารผ่านเกณฑ์มาตรฐาน clean good food test ร้อยละ 80	ผู้ประกอบการร้านอาหาร/ แผงลอยจำหน่ายอาหาร/ ผู้จำหน่ายอาหารในตลาดสด/ นักเรียน/ผู้จำหน่ายอาหารในสถานศึกษา/ประชาชนทั่วไป มีความรู้ด้านสุขาภิบาลอาหาร	กองสาธารณสุข

## 2. บัญชีโครงการพัฒนาท้องถิ่น

## รายละเอียดโครงการพัฒนา

## แผนพัฒนาท้องถิ่น (พ.ศ.2561-2565)

## เทศบาลเมืองสระแก้ว อำเภอเมืองสระแก้ว จังหวัดสระแก้ว

ก. ยุทธศาสตร์จังหวัดที่ 1 เสริมสร้างกระบวนการเรียนรู้และสภาพแวดล้อมของประชาชนให้สามารถปรับตัว ประกอบอาชีพ และมีสภาพแวดล้อมคุณภาพชีวิตที่ดี

ข. ยุทธศาสตร์การพัฒนาขององค์กรปกครองส่วนท้องถิ่นในเขตจังหวัดสระแก้ว ยุทธศาสตร์การพัฒนาด้านประชาชนมีคุณภาพ

## 3. ยุทธศาสตร์ด้านการสาธารณสุขและสิ่งแวดล้อม

## 3.1 แผนงานสาธารณสุข

ที่	โครงการ	วัตถุประสงค์	เป้าหมาย (ผลผลิตของโครงการ)	งบประมาณและที่ผ่านมา					ตัวชี้วัด (KPI)	ผลที่คาดว่าจะได้รับ	หน่วยงาน รับผิดชอบหลัก
				2561 (บาท)	2562 (บาท)	2563 (บาท)	2564 (บาท)	2565 (บาท)			
5	ก่อสร้างอาคารสุขาของศูนย์บริการสาธารณสุขเทศบาลเมืองสระแก้ว	เพื่อพัฒนาศูนย์บริการสาธารณสุขด้านการจัดบริการทางด้านสาธารณสุขให้ได้ตามมาตรฐานหน่วยบริการปฐมภูมิเพื่อสู่การขึ้นทะเบียนหน่วยบริการปฐมภูมิของสำนักงานหลักประกันสุขภาพ	ก่อสร้างอาคารสุขา ขนาด 5 ห้อง จำนวน 1 หลัง ตามแบบแปลนเทศบาลเมืองสระแก้ว	-	650,000	-	-	-	ประชาชนกลุ่มเป้าหมาย 9 กลุ่ม ในเขตเทศบาลได้รับบริการครบทั้ง 9 กลุ่ม	เพื่อพัฒนาศูนย์บริการสาธารณสุขเทศบาลเมืองสระแก้ว ให้เป็นไปตามเกณฑ์ของสำนักงานหลักประกันสุขภาพแห่งชาติ	กองสาธารณสุขและสิ่งแวดล้อม
6	ป้องกันและแก้ไขปัญหายาเสพติดประจำปีงบประมาณ พ.ศ. 2561-2565 ศูนย์อำนวยการป้องกันและปราบปรามยาเสพติดจังหวัดสระแก้ว	เพื่อสนับสนุนการดำเนินงานป้องกันและแก้ไขปัญหายาเสพติดจังหวัดสระแก้ว	ส่งเงินอุดหนุนโครงการป้องกันและแก้ไขปัญหายาเสพติด จังหวัดสระแก้ว ปีละ 1 ครั้ง	300,000	300,000	300,000	300,000	300,000	จำนวนผู้เสพ/ผู้ค้าลดลง	การดำเนินงานป้องกันและแก้ไขปัญหายาเสพติดมีประสิทธิภาพ	กองสาธารณสุขฯ เงินอุดหนุน

## 2. บัญชีโครงการพัฒนาท้องถิ่น

## รายละเอียดโครงการพัฒนา

## แผนพัฒนาท้องถิ่น (พ.ศ.2561-2565)

## เทศบาลเมืองสระแก้ว อำเภอเมืองสระแก้ว จังหวัดสระแก้ว

ก. ยุทธศาสตร์จังหวัดที่ 1 เสริมสร้างกระบวนการเรียนรู้และสภาพแวดล้อมของประชาชนให้สามารถปรับตัว ประกอบอาชีพ และมีสภาพแวดล้อมคุณภาพชีวิตที่ดี

ข. ยุทธศาสตร์การพัฒนาขององค์กรปกครองส่วนท้องถิ่นในเขตจังหวัดสระแก้ว ยุทธศาสตร์การพัฒนาด้านประชาชนมีคุณภาพ

## 3. ยุทธศาสตร์ด้านการสาธารณสุขและสิ่งแวดล้อม

## 3.1 แผนงานสาธารณสุข

ที่	โครงการ	วัตถุประสงค์	เป้าหมาย (ผลผลิตของโครงการ)	งบประมาณและที่ผ่านมา					ตัวชี้วัด (KPI)	ผลที่คาดว่าจะได้รับ	หน่วยงาน รับผิดชอบหลัก
				2561 (บาท)	2562 (บาท)	2563 (บาท)	2564 (บาท)	2565 (บาท)			
7	ฝึกอบรมให้ความรู้ในเรื่องการบริหารจัดการขยะที่ถูกวิธี โดยกิจกรรม 3R	- เพื่อถ่ายทอดความรู้ในการบริหารจัดการขยะที่ถูกวิธีให้แก่ประชาชนทั้ง 21 ชุมชน	ตัวแทนเยาวชน ประชาชนหรือผู้นำชุมชนที่มีถิ่นพักอาศัยอยู่ในเขตเทศบาลเมืองสระแก้ว ชุมชนเมืองย่อยที่ 1-21 ชุมชนละ 10 คน รวมจำนวน 210 คน	80,000	80,000	100,000	100,000	100,000	ประชาชน 21 ชุมชน ได้รับความรู้ด้านการบริหารจัดการขยะ ร้อยละ 100	-ชุมชน 21 ชุมชน ที่ผ่านการอบรมนำความรู้ในการจัดการขยะ การผลิตน้ำหมักจุลินทรีย์ฯไปใช้ให้ เกิดประโยชน์แก่ตนเอง และชุมชน -เทศบาลเมืองสระแก้ว เป็นศูนย์การเรียนรู้ ต้นแบบได้	กองสาธารณสุข

## 2. บัญชีโครงการพัฒนาท้องถิ่น

## รายละเอียดโครงการพัฒนา

## แผนพัฒนาท้องถิ่น (พ.ศ.2561-2565)

## เทศบาลเมืองสระแก้ว อำเภอเมืองสระแก้ว จังหวัดสระแก้ว

ก. ยุทธศาสตร์จังหวัดที่ 1 เสริมสร้างกระบวนการเรียนรู้และสภาพแวดล้อมของประชาชนให้สามารถปรับตัว ประกอบอาชีพ และมีสภาพแวดล้อมคุณภาพชีวิตที่ดี

ข. ยุทธศาสตร์การพัฒนาขององค์กรปกครองส่วนท้องถิ่นในเขตจังหวัดสระแก้ว ยุทธศาสตร์การพัฒนาด้านประชาชนมีคุณภาพ

## 3. ยุทธศาสตร์ด้านการสาธารณสุขและสิ่งแวดล้อม

## 3.1 แผนงานสาธารณสุข

ที่	โครงการ	วัตถุประสงค์	เป้าหมาย (ผลผลิตของโครงการ)	งบประมาณและที่ผ่านมา					ตัวชี้วัด (KPI)	ผลที่คาดว่าจะได้รับ	หน่วยงาน รับผิดชอบหลัก
				2561 (บาท)	2562 (บาท)	2563 (บาท)	2564 (บาท)	2565 (บาท)			
8	โครงการพระราชดำริด้านสาธารณสุข ประจำปีงบประมาณ พ.ศ.2563	เพื่อสนับสนุนให้คณะกรรมการชุมชนจัดทำโครงการตามพระราชดำริด้านสาธารณสุขในพื้นที่	อุดหนุนให้คณะกรรมการชุมชนในเขตเทศบาลเมืองสระแก้ว จำนวน 21 ชุมชน ๆ ละ 20,000 บาท	400,000	-	420,000	420,000	420,000	อุดหนุนให้คณะกรรมการชุมชนครบทั้ง 21 ชุมชน	สามารถแก้ไขปัญหาด้านสาธารณสุขในพื้นที่ของชุมชนได้อย่างเหมาะสมกับปัญหาและบริบทของพื้นที่ชุมชนนั้นๆ	กองสาธารณสุขฯ (ชุมชนเมืองย่อยที่ 1-21 )
9	โครงการก่อสร้างลานคอนกรีตเสริมเหล็กเพื่อส่งเสริมสุขภาพด้านการออกกำลังกายของศูนย์บริการสาธารณสุขเทศบาลเมืองสระแก้ว	เพื่อใช้เป็นพื้นที่สำหรับออกกำลังกายเพื่อเสริมสร้างสุขภาพของทุกกลุ่มวัยในชุมชน	ก่อสร้างลานคอนกรีตเสริมเหล็กสำหรับการเสริมสร้างสุขภาพพื้นที่รวมทั้งสิ้น 385 ตารางเมตร จำนวน 1 แห่ง (ตามแบบแปลนเทศบาลเมืองสระแก้ว)	-	-	300,000	-	-	มีพื้นที่สำหรับให้ประชาชนออกกำลังกายทุกกลุ่มทุกวัย	ประชาชนมีสุขภาพแข็งแรงสมบูรณ์ทั้งร่างกายและจิตใจ	กองสาธารณสุขและสิ่งแวดล้อม
รวม 9 โครงการ				1,150,000	1,400,000	1,490,000	1,190,000	1,190,000	-	-	-

2. บัญชีโครงการพัฒนาท้องถิ่น

รายละเอียดโครงการพัฒนา  
แผนพัฒนาท้องถิ่น(พ.ศ.2561-2565)

เทศบาลเมืองสระแก้ว อำเภอเมืองสระแก้ว จังหวัดสระแก้ว

ก. ยุทธศาสตร์จังหวัดที่ 1 เสริมสร้างกระบวนการเรียนรู้และสภาพแวดล้อมของประชาชนให้สามารถปรับตัวประกอบอาชีพและมีสภาพแวดล้อมและคุณภาพชีวิตที่ดี

ข. ยุทธศาสตร์การพัฒนาขององค์กรปกครองส่วนท้องถิ่นในเขตจังหวัดสระแก้ว ยุทธศาสตร์การพัฒนาด้านการบริหารจัดการ

3. ยุทธศาสตร์ด้านการสาธารณสุขและสิ่งแวดล้อม

3.2 แผนงานเคหะและชุมชน

ที่	โครงการ	วัตถุประสงค์	เป้าหมาย (ผลผลิตของโครงการ)	งบประมาณและที่ผ่านมา					ตัวชี้วัด (KPI)	ผลที่คาดว่าจะได้รับ	หน่วยงาน รับผิดชอบหลัก
				2561 (บาท)	2562 (บาท)	2563 (บาท)	2564 (บาท)	2565 (บาท)			
1	จ้างเหมาบริการในศูนย์กำจัดขยะมูลฝอยแบบครบวงจรเทศบาลเมืองสระแก้ว	เพื่อเพิ่มประสิทธิภาพของศูนย์กำจัดขยะมูลฝอยของเทศบาลเมืองสระแก้ว	จ้างเหมาบริการในศูนย์กำจัดขยะมูลฝอยแบบครบวงจรเทศบาลเมืองสระแก้ว	3,200,000	3,840,000	5,000,000	5,000,000	5,000,000	ศูนย์กำจัดขยะมูลฝอยฯเกิดประสิทธิภาพเพิ่มขึ้นร้อยละ 100	การดำเนินงานของระบบกำจัดขยะมูลฝอยเข้มแข็งมีประสิทธิภาพ	กองสาธารณสุขและสิ่งแวดล้อม
2	จ้างเหมาบริการรักษาความสะอาดถนนในเขตเทศบาลเมืองสระแก้ว	เพื่อเพิ่มประสิทธิภาพของการรักษาความสะอาดถนนในเขตเทศบาลเมืองสระแก้ว	จ้างเหมาบริการรักษาความสะอาดถนนในเขตเทศบาลเมืองสระแก้ว	2,800,000	3,360,000	4,000,000	4,000,000	4,000,000	จ้างเหมาบริการรักษาความสะอาดในเขตเทศบาลเมืองสระแก้ว ร้อยละ 100%	ถนนในเขตเทศบาลเมืองสระแก้วมีความสะอาดเรียบร้อย	กองสาธารณสุขและสิ่งแวดล้อม

2. บัญชีโครงการพัฒนาท้องถิ่น

รายละเอียดโครงการพัฒนา  
แผนพัฒนาท้องถิ่น(พ.ศ.2561-2565)

เทศบาลเมืองสระแก้ว อำเภอเมืองสระแก้ว จังหวัดสระแก้ว

ก. ยุทธศาสตร์จังหวัดที่ 1 เสริมสร้างกระบวนการเรียนรู้และสภาพแวดล้อมของประชาชนให้สามารถปรับตัวประกอบอาชีพและมีสภาพแวดล้อมและคุณภาพชีวิตที่ดี

ข. ยุทธศาสตร์การพัฒนาขององค์กรปกครองส่วนท้องถิ่นในเขตจังหวัดสระแก้ว ยุทธศาสตร์การพัฒนาด้านการบริหารจัดการ

3. ยุทธศาสตร์ด้านการสาธารณสุขและสิ่งแวดล้อม

3.2 แผนงานเคหะและชุมชน

ที่	โครงการ	วัตถุประสงค์	เป้าหมาย (ผลผลิตของโครงการ)	งบประมาณและที่ผ่านมา					ตัวชี้วัด (KPI)	ผลที่คาดว่าจะได้รับ	หน่วยงาน รับผิดชอบหลัก
				2561 (บาท)	2562 (บาท)	2563 (บาท)	2564 (บาท)	2565 (บาท)			
3	จ้างเหมาบริการเก็บ ขนขยะมูลฝอยและสิ่งปฏิกูลในเขตเทศบาลเมืองสระแก้ว	เพื่อเพิ่มประสิทธิภาพของการเก็บ ขนขยะมูลฝอย และสิ่งปฏิกูลในเขตเทศบาลเมืองสระแก้ว	จ้างเหมาบริการเก็บ ขน ขยะมูลฝอยและสิ่งปฏิกูลในเขตเทศบาลเมืองสระแก้ว	1,700,000	2,040,000	2,400,000	2,400,000	2,400,000	จ้างเหมาบริการเก็บ ขน ขยะมูลฝอยและสิ่งปฏิกูลในเขตเทศบาลเมืองสระแก้ว ร้อยละ 100	การแพร่กระจายของเชื้อโรคลดน้อยลง และพื้นที่ในเขตเทศบาลเมืองสระแก้วมีสภาพแวดล้อมที่ดี	กองสาธารณสุขและสิ่งแวดล้อม
4	จ้างเหมาบริการตัดหญ้า ตัดแต่งกิ่งไม้ และทำความสะอาด ที่สาธารณะในเขตเทศบาลเมืองสระแก้ว	เพื่อเพิ่มประสิทธิภาพของงานตัดหญ้า ตัดแต่งกิ่งไม้ และทำความสะอาด ที่สาธารณะในเขตเทศบาลเมืองสระแก้ว	จ้างเหมาบริการตัดหญ้า ตัดแต่งกิ่งไม้และทำความสะอาดที่สาธารณะในเขตเทศบาลเมืองสระแก้ว	1,700,000	2,040,000	2,708,000	2,708,000	2,708,000	จ้างเหมาบริการตัดหญ้า ตัดแต่งกิ่งไม้และทำความสะอาดที่สาธารณะฯ ร้อยละ 100	ทัศนียภาพ และภูมิทัศน์ในเขตเทศบาลเมืองสระแก้ว มีความร่มรื่นและสวยงาม	กองช่าง (งานสวนสาธารณะ)



2. บัญชีโครงการพัฒนาท้องถิ่น

รายละเอียดโครงการพัฒนา  
แผนพัฒนาท้องถิ่น(พ.ศ.2561-2565)

เทศบาลเมืองสระแก้ว อำเภอเมืองสระแก้ว จังหวัดสระแก้ว

- ก. ยุทธศาสตร์จังหวัดที่ 1 เสริมสร้างกระบวนการเรียนรู้และสภาพแวดล้อมของประชาชนให้สามารถปรับตัวประกอบอาชีพและมีสภาพแวดล้อมและคุณภาพชีวิตที่ดี
- ข. ยุทธศาสตร์การพัฒนาขององค์กรปกครองส่วนท้องถิ่นในเขตจังหวัดสระแก้ว ยุทธศาสตร์การพัฒนาด้านการบริหารจัดการ
- 3. ยุทธศาสตร์ด้านการสาธารณสุขและสิ่งแวดล้อม

3.2 แผนงานเคหะและชุมชน

ที่	โครงการ	วัตถุประสงค์	เป้าหมาย (ผลผลิตของโครงการ)	งบประมาณและที่ผ่านมา					ตัวชี้วัด (KPI)	ผลที่คาดว่าจะได้รับ	หน่วยงาน รับผิดชอบหลัก
				2561 (บาท)	2562 (บาท)	2563 (บาท)	2564 (บาท)	2565 (บาท)			
5	ปลูกหญ้าแฝก เพื่อการอนุรักษ์ดินและน้ำ	1. เพื่อป้องกันการชะล้างและการพังทลายของหน้าดิน 2. เพื่อเสริมสร้างความรู้และเพิ่มพื้นที่การปลูกหญ้าแฝกให้มากขึ้น	ปลูกหญ้าแฝกในบริเวณริมสระขวัญ จำนวน 2,400 ต้น และบริเวณริมสระหลวงบ้านหนองกะพ้อ จำนวน 6,480 ต้น	10,000	5,000	4,000	4,000	4,000	ลดการพังทลายของหน้าดิน ร้อยละ 100	1. ลดการพังทลายของหน้าดินบริเวณริมสระขวัญและริมสระหลวงบ้านหนองกะพ้อได้ 2. ประชาชนในเขตเทศบาลมีส่วนร่วมในการอนุรักษ์ทรัพยากรธรรมชาติ สร้างความเข้มแข็งของชุมชน	กองช่าง
รวม 5 โครงการ				9,410,000	11,285,000	14,112,000	14,112,000	14,112,000	-	-	-

## 2. บัญชีโครงการพัฒนาท้องถิ่น

## รายละเอียดโครงการพัฒนา

แผนพัฒนาท้องถิ่น (พ.ศ.2561-2565)

เทศบาลเมืองสระแก้ว อำเภอเมืองสระแก้ว จังหวัดสระแก้ว

ก. ยุทธศาสตร์จังหวัดที่ 1 เสริมสร้างกระบวนการเรียนรู้และสภาพแวดล้อมของประชาชนให้สามารถปรับตัว ประกอบอาชีพ และมีสภาพแวดล้อมคุณภาพชีวิตที่ดี

ข. ยุทธศาสตร์การพัฒนาขององค์กรปกครองส่วนท้องถิ่นในเขตจังหวัดสระแก้ว ยุทธศาสตร์การพัฒนาด้านการบริหารจัดการ

3. ยุทธศาสตร์ด้านการสาธารณสุขและสิ่งแวดล้อม

## 3.3 แผนงานงบกลาง

ที่	โครงการ	วัตถุประสงค์	เป้าหมาย (ผลผลิตของโครงการ)	งบประมาณและที่ผ่านมา					ตัวชี้วัด (KPI)	ผลที่คาดว่าจะได้รับ	หน่วยงาน รับผิดชอบหลัก
				2561 (บาท)	2562 (บาท)	2563 (บาท)	2564 (บาท)	2665 (บาท)			
1	เงินสมทบกองทุนหลัก ประกันสุขภาพในระดับ ท้องถิ่น	เพื่อสนับสนุนงบประมาณให้ กองทุนหลักประกันสุขภาพ เทศบาลเมืองสระแก้ว สำหรับ การจัดบริการสาธารณสุข ตามวัตถุประสงค์ของกองทุน 5 ด้าน	สมทบงบประมาณไม่น้อย กว่าร้อยละ 50 ของเงิน กองทุนฯ ที่ได้รับการจัดสรร จาก สปสช.ในแต่ละปีงบ ประมาณ	500,000	500,000	500,000	500,000	500,000	กองทุนฯ ได้รับ การสนับสนุนบ ประมาณ ร้อยละ 50 และจัดบริการ ครบตามวัตถุประสงค์ 5 ด้าน	ประชาชนในพื้นที่ ทุกภาคส่วนได้รับ การดูแลสุขภาพ อย่างเป็นธรรม	กองสาธารณสุขฯ
รวม 1 โครงการ				500,000	500,000	500,000	500,000	500,000	-	-	-

## 2. บัญชีโครงการพัฒนาท้องถิ่น

รายละเอียดโครงการพัฒนา  
แผนพัฒนาท้องถิ่น (พ.ศ.2561-2565)

## เทศบาลเมืองสระแก้ว อำเภอเมืองสระแก้ว จังหวัดสระแก้ว

- ก. ยุทธศาสตร์จังหวัดที่ 1 เสริมสร้างกระบวนการเรียนรู้และสภาพแวดล้อมของประชาชนให้สามารถปรับตัว ประกอบอาชีพ และมีสภาพแวดล้อมคุณภาพชีวิตที่ดี
- ข. ยุทธศาสตร์การพัฒนาขององค์กรปกครองส่วนท้องถิ่นในเขตจังหวัดสระแก้ว ยุทธศาสตร์การบริหารจัดการ
3. ยุทธศาสตร์ด้านการสาธารณสุขและสิ่งแวดล้อม

## 3.4 แผนงานการพาณิชย์

ที่	โครงการ	วัตถุประสงค์	เป้าหมาย (ผลผลิตของโครงการ)	งบประมาณและที่ผ่านมา					ตัวชี้วัด (KPI)	ผลที่คาดว่าจะได้รับ	หน่วยงาน รับผิดชอบหลัก
				2561 (บาท)	2562 (บาท)	2563 (บาท)	2564 (บาท)	2665 (บาท)			
1	ควบคุมและป้องกันโรคพิษสุนัขบ้า	เพื่อให้สุนัขได้รับการฉีดวัคซีนอย่างต่อเนื่อง เพื่อเสริมสร้างภูมิคุ้มกันให้แก่สุนัข	ฉีดวัคซีนเพื่อเสริมสร้างภูมิคุ้มกันให้แก่สุนัข จำนวน 2,500 ตัว	95,000	95,000	95,000	95,000	95,000	เขตเทศบาลปลอดโรคพิษสุนัขบ้า ร้อยละ 100	ไม่มีประชาชนเสียชีวิตด้วยโรคพิษสุนัขบ้า	กองสาธารณสุข

## 2. บัญชีโครงการพัฒนาท้องถิ่น

## รายละเอียดโครงการพัฒนา

## แผนพัฒนาท้องถิ่น (พ.ศ.2561-2565)

## เทศบาลเมืองสระแก้ว อำเภอเมืองสระแก้ว จังหวัดสระแก้ว

ก. ยุทธศาสตร์จังหวัดที่ 1 เสริมสร้างกระบวนการเรียนรู้และสภาพแวดล้อมของประชาชนให้สามารถปรับตัว ประกอบอาชีพ และมีสภาพแวดล้อมคุณภาพชีวิตที่ดี

ข. ยุทธศาสตร์การพัฒนาขององค์กรปกครองส่วนท้องถิ่นในเขตจังหวัดสระแก้ว ยุทธศาสตร์การบริหารจัดการ

## 3. ยุทธศาสตร์ด้านการสาธารณสุขและสิ่งแวดล้อม

## 3.4 แผนงานการพาณิชย์

ที่	โครงการ	วัตถุประสงค์	เป้าหมาย (ผลผลิตของโครงการ)	งบประมาณและที่ผ่านมา					ตัวชี้วัด (KPI)	ผลที่คาดว่าจะได้รับ	หน่วยงาน รับผิดชอบหลัก
				2561 (บาท)	2562 (บาท)	2563 (บาท)	2564 (บาท)	2665 (บาท)			
2	โครงการสำรวจข้อมูลจำนวนสัตว์และขึ้นทะเบียนสัตว์ตามโครงการสัตว์ปลอดโรคคนปลอดภัยจากโรคพิษสุนัขบ้าตามพระปณิธานศตราจารย์ พลเอกหญิง พลเรือเอกหญิง พลอากาศเอกหญิง สมเด็จพระเจ้านางเธอ เจ้าฟ้าจุฬาภรณวลัยลักษณ์ อัครราชกุมารี กรมพระศรีสวางควัฒน วรขัตติยราชนารี	เพื่อสำรวจและขึ้นทะเบียนสัตว์ (สุนัขและแมว) ในเขตเทศบาลเมืองสระแก้ว	1. เพื่อสำรวจและขึ้นทะเบียนสัตว์สุนัขและแมว จำนวน 1,250 ตัว 2. เพื่อสำรวจและขึ้นทะเบียนสัตว์สุนัขและแมว จำนวน 3,000 ตัว	7,500	-	-	-	-	ขึ้นทะเบียนสัตว์ (สุนัขและแมว) ครบถ้วน ร้อยละ 100	สามารถนำข้อมูลที่ได้จากการสำรวจไปวางแผนการควบคุมและป้องกันโรคพิษสุนัขบ้าได้อย่างมีประสิทธิภาพ	กองสาธารณสุข (ชมรม อสม เทศบาลเมือง สระแก้ว)

## 2. บัญชีโครงการพัฒนาท้องถิ่น

รายละเอียดโครงการพัฒนา  
แผนพัฒนาท้องถิ่น (พ.ศ.2561-2565)

## เทศบาลเมืองสระแก้ว อำเภอเมืองสระแก้ว จังหวัดสระแก้ว

ก. ยุทธศาสตร์จังหวัดที่ 1 เสริมสร้างกระบวนการเรียนรู้และสภาพแวดล้อมของประชาชนให้สามารถปรับตัว ประกอบอาชีพ และมีสภาพแวดล้อมคุณภาพชีวิตที่ดี

ข. ยุทธศาสตร์การพัฒนาขององค์กรปกครองส่วนท้องถิ่นในเขตจังหวัดสระแก้ว ยุทธศาสตร์การบริหารจัดการ

## 3. ยุทธศาสตร์ด้านการสาธารณสุขและสิ่งแวดล้อม

## 3.4 แผนงานการพาณิชย์

ที่	โครงการ	วัตถุประสงค์	เป้าหมาย (ผลผลิตของโครงการ)	งบประมาณและที่ผ่านมา					ตัวชี้วัด (KPI)	ผลที่คาดว่าจะได้รับ	หน่วยงาน รับผิดชอบหลัก
				2561 (บาท)	2562 (บาท)	2563 (บาท)	2564 (บาท)	2665 (บาท)			
3	โครงการสัตว์ปลอดโรคคน ปลอดภัยจากโรคพิษสุนัขบ้า ตามพระปณิธานศสดา จารย์ พลเอกหญิง พลเรือ เอกหญิง พลอากาศเอก หญิง สมเด็จพระเจ้าน้อง นางเธอ เจ้าฟ้าจุฬาภรณ วลัยลักษณ์ อัครราชกุมารี กรมพระศรีสวางควัฒน วรชิตดิยราชนารี	เพื่อดำเนินการฉีดวัคซีนป้องกัน และควบคุมโรคพิษสุนัขบ้าให้แก่ สุนัขและแมว ทั้งที่มีเจ้าของ และไม่มีเจ้าของ	1. จำนวนประชากรสุนัขและ แมวจากการสำรวจของ เทศบาลเมืองสระแก้ว จำนวน 1,250 ตัว 2. จำนวนประชากรสุนัขและ แมวจากการสำรวจของ เทศบาลเมืองสระแก้ว จำนวน 3,000 ตัว	37,500	-	-	-	-	ฉีดวัคซีน ป้องกันโรค พิษสุนัขบ้าให้ แก่สุนัขและแมว ได้ครบถ้วน ร้อยละ 100	สามารถควบคุมและ ป้องกันโรคพิษสุนัขบ้า ได้อย่างมีประสิทธิภาพ	กองสาธารณสุข (ชมรม อสม เทศบาลเมือง สระแก้ว
รวม 3 โครงการ				140,000	203,000	203,000	203,000	203,000	-	-	-

2. บัญชีโครงการพัฒนาท้องถิ่น

รายละเอียดโครงการพัฒนา  
แผนพัฒนาท้องถิ่น (พ.ศ.2561-2565)  
เทศบาลเมืองสระแก้ว อำเภอเมืองสระแก้ว จังหวัดสระแก้ว

ก. ยุทธศาสตร์จังหวัดที่ 4 เพิ่มประสิทธิภาพระบบโครงสร้างพื้นฐาน การส่งเสริมการค้า การลงทุน พัฒนาเศรษฐกิจ การบริหารจัดการด้านสังคมและสิ่งแวดล้อม เพื่อรองรับการพัฒนา  
เขตเศรษฐกิจพิเศษสระแก้ว

ข. ยุทธศาสตร์การพัฒนาขององค์กรปกครองส่วนท้องถิ่นในเขตจังหวัดสระแก้ว ยุทธศาสตร์การพัฒนาด้านการคมนาคม และยุทธศาสตร์การพัฒนาด้านบริการพื้นฐาน

4. ยุทธศาสตร์ด้านการพัฒนาโครงสร้างพื้นฐาน

4.1 แผนงานเคหะและชุมชน

ที่	โครงการ	วัตถุประสงค์	เป้าหมาย (ผลผลิตของโครงการ)	งบประมาณและที่ผ่านมา					ตัวชี้วัด (KPI)	ผลที่คาดว่าจะได้รับ	หน่วยงาน รับผิดชอบหลัก
				2561 (บาท)	2562 (บาท)	2563 (บาท)	2564 (บาท)	2565 (บาท)			
1	ขยายเขตจำหน่ายระบบน้ำประปาภายในเขตเทศบาลเมืองสระแก้ว	เพื่อแก้ไขปัญหาการขาดแคลนน้ำสะอาด สำหรับใช้อุปโภค-บริโภค	ขยายเขตจำหน่ายระบบน้ำประปาให้แก่ชุมชนที่ไม่มีน้ำประปาใช้ในชุมชนเขตเทศบาลเมืองสระแก้ว	1,773,000	1,000,000	2,000,000	2,000,000	2,000,000	ประชาชนได้มีน้ำใช้ในการอุปโภค-บริโภค ร้อยละ 100	ทำให้ประชาชนมีน้ำสะอาดสำหรับใช้อุปโภค-บริโภค	กองช่าง
2	ปรับปรุงผังเมืองรวมเมืองสระแก้ว เสนอโดยชุมชนเมืองย่อยที่ 2 (บ้านสระแก้ว - สระขวัญ 2)	ดำเนินการประเมินผลและปรับปรุงกฎกระทรวงผังเมืองรวมเมืองสระแก้ว	ปรับปรุงผังเมืองรวมเมืองสระแก้ว	10,000	5,000	10,000	10,000	10,000	ประชาชนได้ใช้ประโยชน์สิ่งปลูกสร้างอย่างถูกต้องตามวัตถุประสงค์ของผังเมือง ร้อยละ 100	ผังเมืองรวมเมืองสระแก้วที่ได้รับการถ่ายโอนภารกิจสามารถประกาศเป็นกฎกระทรวงใช้	กองช่าง

## 2. บัญชีโครงการพัฒนาท้องถิ่น

รายละเอียดโครงการพัฒนา  
แผนพัฒนาท้องถิ่น (พ.ศ.2561-2565)

## เทศบาลเมืองสระแก้ว อำเภอเมืองสระแก้ว จังหวัดสระแก้ว

ก. ยุทธศาสตร์จังหวัดที่ 4 เพิ่มประสิทธิภาพระบบโครงสร้างพื้นฐาน การส่งเสริมการค้า การลงทุน พัฒนาเศรษฐกิจ การบริหารจัดการด้านสังคมและสิ่งแวดล้อม เพื่อรองรับการพัฒนา  
เขตเศรษฐกิจพิเศษสระแก้ว

ข. ยุทธศาสตร์การพัฒนาขององค์กรปกครองส่วนท้องถิ่นในเขตจังหวัดสระแก้ว ยุทธศาสตร์การพัฒนาด้านการคมนาคม และยุทธศาสตร์การพัฒนาด้านบริการพื้นฐาน

## 4. ยุทธศาสตร์ด้านการพัฒนาโครงสร้างพื้นฐาน

## 4.1 แผนงานเคหะและชุมชน

ที่	โครงการ	วัตถุประสงค์	เป้าหมาย (ผลผลิตของโครงการ)	งบประมาณและที่ผ่านมา					ตัวชี้วัด (KPI)	ผลที่คาดว่าจะ ได้รับ	หน่วยงาน รับผิดชอบหลัก
				2561 (บาท)	2562 (บาท)	2563 (บาท)	2564 (บาท)	2565 (บาท)			
3	ก่อสร้างถนน คสล. ถนนเทศบาล 31 ซอย 2 เสนอโดยชุมชนเมืองย่อยที่ 5 (บ้านเนินสมบูรณ)	เพื่ออำนวยความสะดวกแก่ประชาชน ในการสัญจรไป-มา และเพื่อให้มี ถนนที่ได้มาตรฐานเพิ่มมากขึ้น	ก่อสร้างถนน คสล. กว้าง 4.00 เมตร ยาว 144.00 เมตร หนา 0.15 เมตร หรือมี พื้นที่ คสล.รวมกันไม่น้อยกว่า 576.00 ตร.ม. ตามแบบแปลนเทศบาลเมืองสระแก้ว	400,000	-	-	-	-	ประชาชนได้มี ถนนใช้ในการ สัญจรไป-มา ร้อยละ 100	ทำให้การจราจรมีความสะดวก รวดเร็ว ปลอดภัย น้ำไม่ท่วมขัง ช่วยแก้ไขปัญหามลพิษและ บ้านเมืองเป็นระเบียบเรียบร้อย	กองช่าง
4	ก่อสร้างถนน คสล. แยกถนน เทศบาล 31 (หมู่บ้านพรนิมิตร) ต่อจากถนนเดิม เสนอโดยชุมชนเมืองย่อยที่ 5 (บ้านเนินสมบูรณ)	เพื่ออำนวยความสะดวกแก่ประชาชน ในการสัญจรไป-มา และเพื่อให้มี ถนนที่ได้มาตรฐานเพิ่มมากขึ้น	ก่อสร้างถนน คสล. กว้าง 4.00 เมตร ยาว 328.00 เมตร หนา 0.15 เมตร หรือมีพื้นที่ คสล. รวมกันไม่น้อยกว่า 1,312.00 ตร.ม. ตามแบบแปลนเทศบาลเมืองสระแก้ว	900,000	-	-	-	-	ประชาชนได้มี ถนนใช้ในการ สัญจรไป-มา ร้อยละ 100	ทำให้การจราจรมีความสะดวก รวดเร็ว ปลอดภัย น้ำไม่ท่วมขัง ช่วยแก้ไขปัญหามลพิษและ และบ้านเมืองเป็นระเบียบ เรียบร้อย	กองช่าง

## 2. บัญชีโครงการพัฒนาท้องถิ่น

## รายละเอียดโครงการพัฒนา

## แผนพัฒนาท้องถิ่น (พ.ศ.2561-2565)

## เทศบาลเมืองสระแก้ว อำเภอเมืองสระแก้ว จังหวัดสระแก้ว

ก. ยุทธศาสตร์จังหวัดที่ 4 เพิ่มประสิทธิภาพระบบโครงสร้างพื้นฐาน การส่งเสริมการค้า การลงทุน พัฒนาเศรษฐกิจ การบริหารจัดการด้านสังคมและสิ่งแวดล้อม เพื่อรองรับการพัฒนา  
เขตเศรษฐกิจพิเศษสระแก้ว

ข. ยุทธศาสตร์การพัฒนาขององค์กรปกครองส่วนท้องถิ่นในเขตจังหวัดสระแก้ว ยุทธศาสตร์การพัฒนาด้านการคมนาคม และยุทธศาสตร์การพัฒนาด้านบริการพื้นฐาน

## 4. ยุทธศาสตร์ด้านการพัฒนาโครงสร้างพื้นฐาน

## 4.1 แผนงานเคหะและชุมชน

ที่	โครงการ	วัตถุประสงค์	เป้าหมาย (ผลผลิตของโครงการ)	งบประมาณและที่ผ่านมา					ตัวชี้วัด (KPI)	ผลที่คาดว่าจะได้รับ	หน่วยงาน รับผิดชอบหลัก
				2561 (บาท)	2562 (บาท)	2563 (บาท)	2564 (บาท)	2565 (บาท)			
5	ก่อสร้างถนน คสล. ถนนเทศบาล 3 ซอย 3 เสนอโดยชุมชนเมืองย่อยที่ 13 (บ้านโคกกำนัน)	เพื่ออำนวยความสะดวกแก่ประชาชนในการสัญจรไป-มา และเพื่อให้มีถนนที่ได้มาตรฐานเพิ่มมากขึ้น	ก่อสร้างถนน คสล. ขนาด กว้าง 4.00 เมตร ยาว 105.00 เมตร หนา 0.15 เมตร หรือมีพื้นที่ คสล. รวมกันไม่น้อยกว่า 420.00 ตร.ม. ตามแบบแปลนเทศบาลเมืองสระแก้ว	-	-	-	280,000	-	ประชาชนได้มีถนนใช้ในการสัญจรไป-มา ร้อยละ 100	ทำให้การจราจรมีความสะดวก รวดเร็ว ปลอดภัย ไม่ท่วมขัง ช่วยแก้ปัญหาฝุ่นละอองและบ้านเมืองเป็นระเบียบเรียบร้อย	กองช่าง
6	ก่อสร้างโรงจอดรถสำนักงานเทศบาลเมืองสระแก้ว เสนอโดยชุมชนเมืองย่อยที่ 20 (บ้านสระแก้ว-สระขวัญ 2)	เพื่ออำนวยความสะดวกให้กับประชาชนที่มาติดต่อราชการ	ก่อสร้างโรงจอดรถ ขนาดกว้าง 6.00 เมตร ยาว 30.00 เมตร จำนวน 2 หลัง ตามแบบแปลนเทศบาลเมืองสระแก้ว	1,065,000	-	-	-	-	ประชาชนที่มาติดต่อราชการมีสถานที่จอดรถ ร้อยละ 100	ทำให้มีสถานที่จอดรถให้กับประชาชนที่มาติดต่อราชการ	กองช่าง



2. บัญชีโครงการพัฒนาท้องถิ่น

รายละเอียดโครงการพัฒนา  
แผนพัฒนาท้องถิ่น (พ.ศ.2561-2565)  
เทศบาลเมืองสระแก้ว อำเภอเมืองสระแก้ว จังหวัดสระแก้ว

ก. ยุทธศาสตร์จังหวัดที่ 4 เพิ่มประสิทธิภาพระบบโครงสร้างพื้นฐาน การส่งเสริมการค้า การลงทุน พัฒนาเศรษฐกิจ การบริหารจัดการด้านสังคมและสิ่งแวดล้อม เพื่อรองรับการพัฒนา  
เขตเศรษฐกิจพิเศษสระแก้ว

ข. ยุทธศาสตร์การพัฒนาขององค์กรปกครองส่วนท้องถิ่นในเขตจังหวัดสระแก้ว ยุทธศาสตร์การพัฒนาด้านการคมนาคม และยุทธศาสตร์การพัฒนาด้านบริการพื้นฐาน

4. ยุทธศาสตร์ด้านการพัฒนาโครงสร้างพื้นฐาน

4.1 แผนงานเคหะและชุมชน

ที่	โครงการ	วัตถุประสงค์	เป้าหมาย (ผลผลิตของโครงการ)	งบประมาณและที่ผ่านมา					ตัวชี้วัด (KPI)	ผลที่คาดว่าจะ ได้รับ	หน่วยงาน รับผิดชอบหลัก
				2561 (บาท)	2562 (บาท)	2563 (บาท)	2564 (บาท)	2565 (บาท)			
7	ก่อสร้างผิวจราจร ASPHALT CONCRETE ถนนเทศบาล 17	เพื่ออำนวยความสะดวกแก่ประชาชนในการสัญจรไป-มา และเพื่อให้มีถนนที่ได้มาตรฐานเพิ่มมากขึ้น	ก่อสร้างผิวจราจร ASPHALT CONCRETE ขนาดกว้าง 6.00 เมตร ยาว 1,148.00 เมตร หนา 0.05 เมตร หรือมีพื้นที่ผิวจราจร ASPHALT CONCRETE ไม่น้อยกว่า 6,888 ตร.ม. ตามแบบแปลนเทศบาลเมืองสระแก้ว	2,600,000	-	-	-	-	ประชาชนได้มีถนนใช้ในการสัญจรไป-มา ร้อยละ 100	ทำให้การจราจรมีความสะดวก รวดเร็ว ปลอดภัย น้ำไม่ท่วมขัง ช่วยแก้ไขปัญหาฝุ่นละออง และบ้านเมืองเป็นระเบียบเรียบร้อย	กองช่าง
8	ก่อสร้างผิวจราจร ASPHALT CONCRETE ถนนเทศบาล 10	เพื่ออำนวยความสะดวกแก่ประชาชนในการสัญจรไป-มา และเพื่อให้มีถนนที่ได้มาตรฐานเพิ่มมากขึ้น	ดำเนินการก่อสร้างผิวจราจร ASPHALT CONCRETE <u>ตอนที่ 1</u> ขนาดกว้าง 5.00 เมตร ยาว 305.00 เมตร หนา 0.05 เมตร <u>ตอนที่ 2</u> ขนาดกว้าง 6.00 เมตร ยาว 635.00 เมตร หนา 0.05 เมตร <u>ตอนที่ 3</u> ขนาดกว้าง 8.00 เมตร ยาว	-	-	4,938,000	-	-	ประชาชนได้มีถนนใช้ในการสัญจรไป-มา ร้อยละ 100	ทำให้การจราจรมีความสะดวก รวดเร็ว ปลอดภัย น้ำไม่ท่วมขังช่วยแก้ไข ปัญหาฝุ่นละออง	กองช่าง

2. บัญชีโครงการพัฒนาท้องถิ่น

รายละเอียดโครงการพัฒนา  
 แผนพัฒนาท้องถิ่น (พ.ศ.2561-2565)  
 เทศบาลเมืองสระแก้ว อำเภอเมืองสระแก้ว จังหวัดสระแก้ว

ก. ยุทธศาสตร์จังหวัดที่ 4 เพิ่มประสิทธิภาพระบบโครงสร้างพื้นฐาน การส่งเสริมการค้า การลงทุน พัฒนาเศรษฐกิจ การบริหารจัดการด้านสังคมและสิ่งแวดล้อม เพื่อรองรับการพัฒนา  
 เขตเศรษฐกิจพิเศษสระแก้ว

ข. ยุทธศาสตร์การพัฒนาขององค์กรปกครองส่วนท้องถิ่นในเขตจังหวัดสระแก้ว ยุทธศาสตร์การพัฒนาด้านการคมนาคม และยุทธศาสตร์การพัฒนาด้านบริการพื้นฐาน

4. ยุทธศาสตร์ด้านการพัฒนาโครงสร้างพื้นฐาน

4.1 แผนงานเคหะและชุมชน

ที่	โครงการ	วัตถุประสงค์	เป้าหมาย (ผลผลิตของโครงการ)	งบประมาณและที่ผ่านมา					ตัวชี้วัด (KPI)	ผลที่คาดว่าจะได้รับ	หน่วยงาน รับผิดชอบหลัก
				2561 (บาท)	2562 (บาท)	2563 (บาท)	2564 (บาท)	2565 (บาท)			
			360.00 เมตร หนา 0.05 เมตร <u>ตอนที่ 4</u> ขนาดกว้าง 6.00 เมตร ยาว 738.00 เมตร หนา 0.05 เมตร หรือมีพื้นที่ผิวจราจร ASPHALT CONCRETE รวมกันไม่น้อยกว่า 12,748.00 ตร.ม. ตามแบบแปลนเทศบาลเมืองสระแก้ว								

2. บัญชีโครงการพัฒนาท้องถิ่น

รายละเอียดโครงการพัฒนา  
แผนพัฒนาท้องถิ่น (พ.ศ.2561-2565)  
เทศบาลเมืองสระแก้ว อำเภอเมืองสระแก้ว จังหวัดสระแก้ว

ก. ยุทธศาสตร์จังหวัดที่ 4 เพิ่มประสิทธิภาพระบบโครงสร้างพื้นฐาน การส่งเสริมการค้า การลงทุน พัฒนาเศรษฐกิจ การบริหารจัดการด้านสังคมและสิ่งแวดล้อม เพื่อรองรับการพัฒนา  
เขตเศรษฐกิจพิเศษสระแก้ว

ข. ยุทธศาสตร์การพัฒนาขององค์กรปกครองส่วนท้องถิ่นในเขตจังหวัดสระแก้ว ยุทธศาสตร์การพัฒนาด้านการคมนาคม และยุทธศาสตร์การพัฒนาด้านบริการพื้นฐาน

4. ยุทธศาสตร์ด้านการพัฒนาโครงสร้างพื้นฐาน

4.1 แผนงานเคหะและชุมชน

ที่	โครงการ	วัตถุประสงค์	เป้าหมาย (ผลผลิตของโครงการ)	งบประมาณและที่ผ่านมา					ตัวชี้วัด (KPI)	ผลที่คาดว่าจะ ได้รับ	หน่วยงาน รับผิดชอบหลัก
				2561 (บาท)	2562 (บาท)	2563 (บาท)	2564 (บาท)	2565 (บาท)			
9	ก่อสร้างผิวจราจร ASPHALT CONCRETE ถนนเทศบาล 18 เสนอโดยชุมชนเมืองย่อยที่ 16 (บ้านตลาดสระแก้ว)	เพื่ออำนวยความสะดวกแก่ประชาชน ในการสัญจรไป-มา และเพื่อให้มี ถนนที่ได้มาตรฐานเพิ่มมากขึ้น	ก่อสร้างผิวจราจร ASPHALT CONCRETE ขนาดกว้าง 5.00 เมตร ยาว 660.00 เมตร หนา 0.05 เมตร หรือมีพื้นที่ผิวจราจร ASPHALT CONCRETE ไม่น้อยกว่า 3,300 ตร.ม. ตามแบบแปลนเทศบาลเมืองสระแก้ว	1,254,000	-	-	-	-	ประชาชนได้มีถนนใช้ในการสัญจรไป-มา ร้อยละ 100	ทำให้การจราจรมีความสะดวก รวดเร็ว ปลอดภัย น้ำไม่ท่วมขัง ช่วยแก้ไขปัญหามลภาวะและบ้านเมืองเป็นระเบียบเรียบร้อย	กองช่าง
10	ปรับปรุงภูมิทัศน์คูน้ำ (อบจ.เดิม) ถนนเทศบาล 19 เสนอโดยชุมชนเมืองย่อยที่ 16 (ตลาดสระแก้ว)	เพื่อให้เกิดความสวยงาม ประชาชน มีสถานที่พักผ่อนหย่อนใจและ ออกกำลังกาย	ก่อสร้างถนนกิ่งออกกำลังกาย คสล. ขนาด กว้าง 3.00 เมตร ยาว 230.00 เมตร หนา 0.10 เมตร หรือมีพื้นที่ คสล.รวมกันไม่น้อยกว่า 690.00 ตร.ม. ตามแบบแปลนเทศบาลเมืองสระแก้ว	-	-	-	-	600,000	ประชาชนได้มี สถานที่ออกกำลังกาย ร้อยละ 100	เกิดความสวยงามบริเวณคูน้ำ เป็นที่พอใจต่อผู้พบเห็นและประชาชนมีสถานที่พักผ่อน ออกกำลังกาย	กองช่าง

## 2. บัญชีโครงการพัฒนาท้องถิ่น

รายละเอียดโครงการพัฒนา  
แผนพัฒนาท้องถิ่น (พ.ศ.2561-2565)

เทศบาลเมืองสระแก้ว อำเภอเมืองสระแก้ว จังหวัดสระแก้ว

ก. ยุทธศาสตร์จังหวัดที่ 4 เพิ่มประสิทธิภาพระบบโครงสร้างพื้นฐาน การส่งเสริมการค้า การลงทุน พัฒนาเศรษฐกิจ การบริหารจัดการด้านสังคมและสิ่งแวดล้อม เพื่อรองรับการพัฒนา  
เขตเศรษฐกิจพิเศษสระแก้ว

ข. ยุทธศาสตร์การพัฒนาขององค์กรปกครองส่วนท้องถิ่นในเขตจังหวัดสระแก้ว ยุทธศาสตร์การพัฒนาด้านการคมนาคม และยุทธศาสตร์การพัฒนาด้านบริการพื้นฐาน

## 4. ยุทธศาสตร์ด้านการพัฒนาโครงสร้างพื้นฐาน

## 4.1 แผนงานเคหะและชุมชน

ที่	โครงการ	วัตถุประสงค์	เป้าหมาย (ผลผลิตของโครงการ)	งบประมาณและที่ผ่านมา					ตัวชี้วัด (KPI)	ผลที่คาดว่าจะ ได้รับ	หน่วยงาน รับผิดชอบหลัก
				2561 (บาท)	2562 (บาท)	2563 (บาท)	2564 (บาท)	2565 (บาท)			
11	ก่อสร้างวางท่อระบายน้ำ ถนนเทศบาล 6 ซอยสระไชยศรี 1 เสนอโดยชุมชนเมืองย่อยที่ 20 (บ้านสระแก้ว-สระขวัญ 2)	เพื่อแก้ไขปัญหาน้ำท่วมขังในเขตเทศบาลเมืองสระแก้ว	วางท่อระบายน้ำ คสล. ขนาด ๑ 0.40 เมตร ยาว 150.00 เมตร พร้อมบ่อพัก คสล. ตามแบบแปลนเทศบาลเมืองสระแก้ว	-	-	-	450,000	-	น้ำระบายได้ดีไม่ท่วมขังในบริเวณถนนเทศบาล 6 ๔ ร้อยละ 100	ทำให้การระบายน้ำเป็นไปอย่างมีประสิทธิภาพ น้ำไม่ท่วมขัง	กองช่าง
12	ก่อสร้างรั้วรอบอาคารอเนกประสงค์เพื่อการกีฬาและนันทนาการ เสนอโดยชุมชนเมืองย่อยที่ 20 (บ้านสระแก้ว-สระขวัญ 2)	เพื่อให้เกิดความปลอดภัยเป็นระเบียบเรียบร้อยและความสวยงามบริเวณรอบอาคารอเนกประสงค์ฯ	ก่อสร้างรั้ว คสล. ขนาดสูง 2.00 เมตร ยาว 216.00 เมตร ตามแบบแปลนเทศบาลเมืองสระแก้ว	-	-	-	1,100,000	-	ประชาชนที่มาติดต่อราชการได้รับความปลอดภัยและสวยงามต่อผู้มาติดต่อราชการ มีภูมิทัศน์ที่สวยงาม ร้อยละ 100	ทำให้อาคารอเนกประสงค์ฯ มีความปลอดภัยและเกิดความสวยงามต่อผู้มาติดต่อราชการ	กองช่าง

## 2. บัญชีโครงการพัฒนาท้องถิ่น

รายละเอียดโครงการพัฒนา  
แผนพัฒนาท้องถิ่น (พ.ศ.2561-2565)

## เทศบาลเมืองสระแก้ว อำเภอเมืองสระแก้ว จังหวัดสระแก้ว

ก. ยุทธศาสตร์จังหวัดที่ 4 เพิ่มประสิทธิภาพระบบโครงสร้างพื้นฐาน การส่งเสริมการค้า การลงทุน พัฒนาเศรษฐกิจ การบริหารจัดการด้านสังคมและสิ่งแวดล้อม เพื่อรองรับการพัฒนา  
เขตเศรษฐกิจพิเศษสระแก้ว

ข. ยุทธศาสตร์การพัฒนาขององค์กรปกครองส่วนท้องถิ่นในเขตจังหวัดสระแก้ว ยุทธศาสตร์การพัฒนาด้านการคมนาคม และยุทธศาสตร์การพัฒนาด้านบริการพื้นฐาน

## 4. ยุทธศาสตร์ด้านการพัฒนาโครงสร้างพื้นฐาน

## 4.1 แผนงานเคหะและชุมชน

ที่	โครงการ	วัตถุประสงค์	เป้าหมาย (ผลผลิตของโครงการ)	งบประมาณและที่ผ่านมา					ตัวชี้วัด (KPI)	ผลที่คาดว่าจะ ได้รับ	หน่วยงาน รับผิดชอบหลัก
				2561 (บาท)	2562 (บาท)	2563 (บาท)	2564 (บาท)	2565 (บาท)			
13	ก่อสร้างถนน คสล. ถนนเทศบาล 31 ซอย 4 เสนอโดยชุมชนเมืองย่อยที่ 5 (บ้านเนินสมบูรณ)	เพื่ออำนวยความสะดวกแก่ประชาชน ในการสัญจรไป-มา และเพื่อให้มี ถนนที่ได้มาตรฐานเพิ่มมากขึ้น	ก่อสร้างถนน คสล. กว้าง 4.00 เมตร ยาว 83.00 เมตร หนา 0.15 เมตร หรือมีพื้นที่ คสล. รวมกันไม่น้อยกว่า 332.00 ตร.ม. ตามแบบแปลนเทศบาลเมืองสระแก้ว	230,000	-	-	-	-	ประชาชนได้มีถนน ใช้ในการสัญจร ไป - มา ร้อยละ 100	ทำให้การจราจรมีความสะดวก รวดเร็ว ปลอดภัย น้ำไม่ท่วมขัง ช่วยแก้ไขปัญหาฝุ่นละอองและ บ้านเมืองเป็นระเบียบเรียบร้อย	กองช่าง
14	ก่อสร้างถนน คสล. แยก ถนนเทศบาล 6 (ข้างโกดังไท่เซียง) เสนอโดยชุมชนเมืองย่อยที่ 10 บ้านรัตนะ 2 (หลังวัดสระแก้ว)	เพื่ออำนวยความสะดวกแก่ประชาชน ในการสัญจรไป-มา และเพื่อให้มี ถนนที่ได้มาตรฐานเพิ่มมากขึ้น	ก่อสร้างถนน คสล. ขนาดกว้าง 4.00 เมตร ยาว 190.00 เมตร หนา 0.15 เมตร หรือมีพื้นที่คสล. รวมกันไม่น้อยกว่า 760.00 ตร.ม. ตามแบบแปลนเทศบาลเมืองสระแก้ว	-	-	500,000	-	-	ประชาชนได้มี ถนนใช้ในการ สัญจรไป-มา ร้อยละ 100	ทำให้การจราจรมีความสะดวก รวดเร็ว ปลอดภัย น้ำไม่ท่วมขัง ช่วยแก้ไขปัญหาฝุ่นละอองและ บ้านเมืองเป็นระเบียบเรียบร้อย	กองช่าง

## 2. บัญชีโครงการพัฒนาท้องถิ่น

## รายละเอียดโครงการพัฒนา

## แผนพัฒนาท้องถิ่น (พ.ศ.2561-2565)

## เทศบาลเมืองสระแก้ว อำเภอเมืองสระแก้ว จังหวัดสระแก้ว

ก. ยุทธศาสตร์จังหวัดที่ 4 เพิ่มประสิทธิภาพระบบโครงสร้างพื้นฐาน การส่งเสริมการค้า การลงทุน พัฒนาเศรษฐกิจ การบริหารจัดการด้านสังคมและสิ่งแวดล้อม เพื่อรองรับการพัฒนาเขตเศรษฐกิจพิเศษสระแก้ว

ข. ยุทธศาสตร์การพัฒนาขององค์กรปกครองส่วนท้องถิ่นในเขตจังหวัดสระแก้ว ยุทธศาสตร์การพัฒนาด้านการคมนาคม และยุทธศาสตร์การพัฒนาด้านบริการพื้นฐาน

## 4. ยุทธศาสตร์ด้านการพัฒนาโครงสร้างพื้นฐาน

## 4.1 แผนงานเคหะและชุมชน

ที่	โครงการ	วัตถุประสงค์	เป้าหมาย (ผลผลิตของโครงการ)	งบประมาณและที่ผ่านมา					ตัวชี้วัด (KPI)	ผลที่คาดว่าจะได้รับ	หน่วยงาน รับผิดชอบหลัก
				2561 (บาท)	2562 (บาท)	2563 (บาท)	2564 (บาท)	2565 (บาท)			
15	ก่อสร้างถนน คสล. แยกถนนสุวรรณศรระหว่างถนนเทศบาล 5 กับถนนเทศบาล 7 เสนอโดยชุมชนเมืองย่อยที่ 12 (บ้านคลองจาม)	เพื่ออำนวยความสะดวกแก่ประชาชนในการสัญจรไป-มา และเพื่อให้มีถนนที่ได้มาตรฐานเพิ่มมากขึ้น	ก่อสร้างถนน คสล. กว้าง 4.00 เมตร ยาว 173.00 เมตร หนา 0.15 เมตร หรือมีพื้นที่คสล.รวมกันไม่น้อยกว่า 692.00 ตร.ม. ตามแบบแปลนเทศบาลเมืองสระแก้ว	-	490,000	-	-	-	ประชาชนได้มีถนนใช้ในการสัญจรไป-มา ร้อยละ 100	ทำให้การจราจรมีความสะดวก รวดเร็ว ปลอดภัย ไม่ท่วมขัง ช่วยแก้ปัญหาฝุ่นละอองและบ้านเมืองเป็นระเบียบเรียบร้อย	กองช่าง

2. บัญชีโครงการพัฒนาท้องถิ่น

รายละเอียดโครงการพัฒนา  
แผนพัฒนาท้องถิ่น (พ.ศ.2561-2565)  
เทศบาลเมืองสระแก้ว อำเภอเมืองสระแก้ว จังหวัดสระแก้ว

ก. ยุทธศาสตร์จังหวัดที่ 4 เพิ่มประสิทธิภาพระบบโครงสร้างพื้นฐาน การส่งเสริมการค้า การลงทุน พัฒนาเศรษฐกิจ การบริหารจัดการด้านสังคมและสิ่งแวดล้อม เพื่อรองรับการพัฒนา  
เขตเศรษฐกิจพิเศษสระแก้ว

ข. ยุทธศาสตร์การพัฒนาขององค์กรปกครองส่วนท้องถิ่นในเขตจังหวัดสระแก้ว ยุทธศาสตร์การพัฒนาด้านการคมนาคม และยุทธศาสตร์การพัฒนาด้านบริการพื้นฐาน

4. ยุทธศาสตร์ด้านการพัฒนาโครงสร้างพื้นฐาน

4.1 แผนงานเคหะและชุมชน

ที่	โครงการ	วัตถุประสงค์	เป้าหมาย (ผลผลิตของโครงการ)	งบประมาณและที่ผ่านมา					ตัวชี้วัด (KPI)	ผลที่คาดว่าจะได้รับ	หน่วยงาน รับผิดชอบหลัก
				2561 (บาท)	2562 (บาท)	2563 (บาท)	2564 (บาท)	2565 (บาท)			
16	ก่อสร้างถนน คสล. ถนนเทศบาล 31 (ต่อจากถนนเดิม) เสนอโดยชุมชนเมืองย่อยที่ 5 (บ้านเนินสมบูรณ์)	เพื่ออำนวยความสะดวกแก่ประชาชนในการสัญจรไป-มา และเพื่อให้มีถนนที่ได้มาตรฐานเพิ่มมากขึ้น	ก่อสร้างถนน คสล. ขนาดกว้าง 10.00 เมตร ยาว 200.00 เมตร หนา 0.20 เมตร หรือ มีพื้นที่ คสล. รวมกันไม่น้อยกว่า 2,000.00 ตารางเมตร ตามแบบแปลนเทศบาลเมืองสระแก้ว	-	-	2,800,000	-	-	ประชาชนได้มีถนนใช้ในการสัญจรไป-มา ร้อยละ 100	ทำให้การจราจรมีความสะดวก รวดเร็ว ปลอดภัย น้ำไม่ท่วมขัง ช่วยแก้ปัญหาฝุ่นละอองและบ้านเมืองเป็นระเบียบเรียบร้อย	กองช่าง

2. บัญชีโครงการพัฒนาท้องถิ่น

รายละเอียดโครงการพัฒนา  
แผนพัฒนาท้องถิ่น (พ.ศ.2561-2565)  
เทศบาลเมืองสระแก้ว อำเภอเมืองสระแก้ว จังหวัดสระแก้ว

ก. ยุทธศาสตร์จังหวัดที่ 4 เพิ่มประสิทธิภาพระบบโครงสร้างพื้นฐาน การส่งเสริมการค้า การลงทุน พัฒนาเศรษฐกิจ การบริหารจัดการด้านสังคมและสิ่งแวดล้อม เพื่อรองรับการพัฒนา  
เขตเศรษฐกิจพิเศษสระแก้ว

ข. ยุทธศาสตร์การพัฒนาขององค์กรปกครองส่วนท้องถิ่นในเขตจังหวัดสระแก้ว ยุทธศาสตร์การพัฒนาด้านการคมนาคม และยุทธศาสตร์การพัฒนาด้านบริการพื้นฐาน

4. ยุทธศาสตร์ด้านการพัฒนาโครงสร้างพื้นฐาน

4.1 แผนงานเคหะและชุมชน

ที่	โครงการ	วัตถุประสงค์	เป้าหมาย (ผลผลิตของโครงการ)	งบประมาณและที่ผ่านมา					ตัวชี้วัด (KPI)	ผลที่คาดว่าจะได้รับ	หน่วยงาน รับผิดชอบหลัก
				2561 (บาท)	2562 (บาท)	2563 (บาท)	2564 (บาท)	2565 (บาท)			
17	ก่อสร้างถนน คสล. ถนนบ้านใหม่คลองปุน ซอย 4 เชื่อมซอย 8 เสนอโดยชุมชนเมืองย่อยที่ 4 (บ้านใหม่คลองปุน)	เพื่ออำนวยความสะดวกแก่ประชาชนในการสัญจรไป-มา และเพื่อให้มีถนนที่ได้มาตรฐานเพิ่มมากขึ้น	ก่อสร้างถนน คสล. ขนาด กว้าง 4.00 เมตร ยาว 270.00 เมตร หน้า 0.15 เมตร หรือมีพื้นที่คสล. รวมกันไม่น้อยกว่า 1,080.00 ตร.ม. ตามแบบแปลนเทศบาลเมืองสระแก้ว	-	-	-	-	700,000	ประชาชนได้มีถนนใช้ในการสัญจรไป-มา ร้อยละ 100	ทำให้การจราจรมีความสะดวก รวดเร็ว ปลอดภัย ไม่ท่วมขัง ช่วยแก้ปัญหาฝุ่นละอองและบ้านเมืองเป็นระเบียบเรียบร้อย	กองช่าง



## 2. บัญชีโครงการพัฒนาท้องถิ่น

## รายละเอียดโครงการพัฒนา

## แผนพัฒนาท้องถิ่น (พ.ศ.2561-2565)

## เทศบาลเมืองสระแก้ว อำเภอเมืองสระแก้ว จังหวัดสระแก้ว

ก. ยุทธศาสตร์จังหวัดที่ 4 เพิ่มประสิทธิภาพระบบโครงสร้างพื้นฐาน การส่งเสริมการค้า การลงทุน พัฒนาเศรษฐกิจ การบริหารจัดการด้านสังคมและสิ่งแวดล้อม เพื่อรองรับการพัฒนา  
เขตเศรษฐกิจพิเศษสระแก้ว

ข. ยุทธศาสตร์การพัฒนาขององค์กรปกครองส่วนท้องถิ่นในเขตจังหวัดสระแก้ว ยุทธศาสตร์การพัฒนาด้านการคมนาคม และยุทธศาสตร์การพัฒนาด้านบริการพื้นฐาน

## 4. ยุทธศาสตร์ด้านการพัฒนาโครงสร้างพื้นฐาน

## 4.1 แผนงานเคหะและชุมชน

ที่	โครงการ	วัตถุประสงค์	เป้าหมาย (ผลผลิตของโครงการ)	งบประมาณและที่ผ่านมา					ตัวชี้วัด (KPI)	ผลที่คาดว่าจะ ได้รับ	หน่วยงาน รับผิดชอบหลัก
				2561 (บาท)	2562 (บาท)	2563 (บาท)	2564 (บาท)	2565 (บาท)			
18	ก่อสร้างถนน คสล. ถนนเทศบาล 31 ซอย 1 เสนอโดยชุมชนเมืองย่อยที่ 5 (บ้านเนินสมบูรณ์)	เพื่ออำนวยความสะดวกแก่ประชาชน ในการสัญจรไป-มา และเพื่อให้มี ถนนที่ได้มาตรฐานเพิ่มมากขึ้น	ก่อสร้างถนน คสล. ขนาด กว้าง 4.00 เมตร ยาว 325.00 เมตร หนา 0.15 เมตร หรือมีพื้นที่ คสล.รวมกันไม่น้อยกว่า 1300.00 ตร.ม. ตามแบบแปลนเทศบาลเมืองสระแก้ว	-	-	800,000	-	-	ประชาชนได้มี ถนนใช้ในการ สัญจรไป-มา ร้อยละ 100	ทำให้การจราจรมีความสะดวก รวดเร็ว ปลอดภัย ไม่ท่วมขัง ช่วยแก้ไขปัญหาฝุ่นละอองและ บ้านเมืองเป็นระเบียบเรียบร้อย	กองช่าง

2. บัญชีโครงการพัฒนาท้องถิ่น

รายละเอียดโครงการพัฒนา  
แผนพัฒนาท้องถิ่น (พ.ศ.2561-2565)  
เทศบาลเมืองสระแก้ว อำเภอเมืองสระแก้ว จังหวัดสระแก้ว

ก. ยุทธศาสตร์จังหวัดที่ 4 เพิ่มประสิทธิภาพระบบโครงสร้างพื้นฐาน การส่งเสริมการค้า การลงทุน พัฒนาเศรษฐกิจ การบริหารจัดการด้านสังคมและสิ่งแวดล้อม เพื่อรองรับการพัฒนา  
เขตเศรษฐกิจพิเศษสระแก้ว

ข. ยุทธศาสตร์การพัฒนาขององค์กรปกครองส่วนท้องถิ่นในเขตจังหวัดสระแก้ว ยุทธศาสตร์การพัฒนาด้านการคมนาคม และยุทธศาสตร์การพัฒนาด้านบริการพื้นฐาน

4. ยุทธศาสตร์ด้านการพัฒนาโครงสร้างพื้นฐาน

4.1 แผนงานเคหะและชุมชน

ที่	โครงการ	วัตถุประสงค์	เป้าหมาย (ผลผลิตของโครงการ)	งบประมาณและที่ผ่านมา					ตัวชี้วัด (KPI)	ผลที่คาดว่าจะได้รับ	หน่วยงาน รับผิดชอบหลัก
				2561 (บาท)	2562 (บาท)	2563 (บาท)	2564 (บาท)	2565 (บาท)			
19	ก่อสร้างถนน คสล. แยกถนนเทศบาล 7 ซอย 1 (ซอยอยู่ข้างตอม) เสนอโดยชุมชนเมืองย่อยที่ 9 (บ้านหลังสุขศาลา)	เพื่ออำนวยความสะดวกแก่ประชาชนในการสัญจรไป-มา และเพื่อให้มีถนนที่ได้มาตรฐานเพิ่มมากขึ้น	ก่อสร้างถนน คสล. ขนาด กว้าง 4.00 เมตร ยาว 285.00 เมตร หนา 0.15 เมตร หรือมีพื้นที่ คสล. รวมกันไม่น้อยกว่า 1,140.00 ตร.ม. ตามแบบแปลนเทศบาลเมืองสระแก้ว	-	800,000	-	-	-	ประชาชนได้มีถนนใช้ในการสัญจรไป-มา ร้อยละ 100	ทำให้การจราจรมีความสะดวก รวดเร็ว ปลอดภัย ไม่ท่วมขัง ช่วยแก้ไขปัญหาฝุ่นละอองและบ้านเมืองเป็นระเบียบเรียบร้อย	กองช่าง

## 2. บัญชีโครงการพัฒนาท้องถิ่น

รายละเอียดโครงการพัฒนา  
แผนพัฒนาท้องถิ่น (พ.ศ.2561-2565)

เทศบาลเมืองสระแก้ว อำเภอเมืองสระแก้ว จังหวัดสระแก้ว

ก. ยุทธศาสตร์จังหวัดที่ 4 เพิ่มประสิทธิภาพระบบโครงสร้างพื้นฐาน การส่งเสริมการค้า การลงทุน พัฒนาเศรษฐกิจ การบริหารจัดการด้านสังคมและสิ่งแวดล้อม เพื่อรองรับการพัฒนา  
เขตเศรษฐกิจพิเศษสระแก้ว

ข. ยุทธศาสตร์การพัฒนาขององค์กรปกครองส่วนท้องถิ่นในเขตจังหวัดสระแก้ว ยุทธศาสตร์การพัฒนาด้านการคมนาคม และยุทธศาสตร์การพัฒนาด้านบริการพื้นฐาน

## 4. ยุทธศาสตร์ด้านการพัฒนาโครงสร้างพื้นฐาน

## 4.1 แผนงานเคหะและชุมชน

ที่	โครงการ	วัตถุประสงค์	เป้าหมาย (ผลผลิตของโครงการ)	งบประมาณและที่ผ่านมา					ตัวชี้วัด (KPI)	ผลที่คาดว่าจะ ได้รับ	หน่วยงาน รับผิดชอบหลัก
				2561 (บาท)	2562 (บาท)	2563 (บาท)	2564 (บาท)	2565 (บาท)			
20	ก่อสร้างถนน คสล. แยกถนนเทศบาล 18 เชื่อมหมู่บ้านธงชัยเสนอโดยชุมชนเมืองย่อยที่ 6 (บ้านชาติเจริญ)	เพื่ออำนวยความสะดวกแก่ประชาชนในการสัญจรไป-มา และเพื่อให้มีถนนที่ได้มาตรฐานเพิ่มมากขึ้น	ก่อสร้างถนน คสล. ขนาดกว้าง 4.00 เมตร ยาว 103.00 เมตร หนา 0.15 เมตร หรือมี พื้นที่ คสล. รวมกันไม่น้อยกว่า 412.00 ตร.ม. ตามแบบแปลนเทศบาลเมืองสระแก้ว	-	270,000	-	-	-	ประชาชนได้มีถนนใช้ในการสัญจรไป-มา ร้อยละ 100	ทำให้การจราจรมีความสะดวก รวดเร็ว ปลอดภัย น้ำไม่ท่วมขัง ช่วยแก้ไขปัญหามลพิษและบ้านเมืองเป็นระเบียบเรียบร้อย	กองช่าง
21	ก่อสร้างรั้วรอบอาคารอเนกประสงค์เพื่อการกีฬาและนันทนาการ (ต่อจากรั้วเดิม) เสนอโดยชุมชนเมืองย่อยที่ 20 (บ้านสระแก้ว-สระขวัญ 2)	เพื่อให้เกิดความปลอดภัยเป็นระเบียบเรียบร้อยและความสวยงามบริเวณรอบอาคารอเนกประสงค์ฯ	ก่อสร้างรั้ว คสล. ขนาดสูง 2.00 เมตร ยาว 200.00 เมตร ตามแบบแปลนเทศบาลเมืองสระแก้ว	-	-	-	-	1,100,000	ประชาชนที่มาติดต่อราชการได้รับความปลอดภัยและความปลอดภัย และมีภูมิทัศน์ที่สวยงามร้อยละ 100	ทำให้อาคารอเนกประสงค์ฯ มีความปลอดภัยและเกิดความสวยงามต่อผู้มาติดต่อราชการ	กองช่าง

## 2. บัญชีโครงการพัฒนาท้องถิ่น

รายละเอียดโครงการพัฒนา  
แผนพัฒนาท้องถิ่น (พ.ศ.2561-2565)

## เทศบาลเมืองสระแก้ว อำเภอเมืองสระแก้ว จังหวัดสระแก้ว

ก. ยุทธศาสตร์จังหวัดที่ 4 เพิ่มประสิทธิภาพระบบโครงสร้างพื้นฐาน การส่งเสริมการค้า การลงทุน พัฒนาเศรษฐกิจ การบริหารจัดการด้านสังคมและสิ่งแวดล้อม เพื่อรองรับการพัฒนา  
เขตเศรษฐกิจพิเศษสระแก้ว

ข. ยุทธศาสตร์การพัฒนาขององค์กรปกครองส่วนท้องถิ่นในเขตจังหวัดสระแก้ว ยุทธศาสตร์การพัฒนาด้านการคมนาคม และยุทธศาสตร์การพัฒนาด้านบริการพื้นฐาน

## 4. ยุทธศาสตร์ด้านการพัฒนาโครงสร้างพื้นฐาน

## 4.1 แผนงานเคหะและชุมชน

ที่	โครงการ	วัตถุประสงค์	เป้าหมาย (ผลผลิตของโครงการ)	งบประมาณและที่ผ่านมา					ตัวชี้วัด (KPI)	ผลที่คาดว่าจะ ได้รับ	หน่วยงาน รับผิดชอบหลัก
				2561 (บาท)	2562 (บาท)	2563 (บาท)	2564 (บาท)	2565 (บาท)			
22	ก่อสร้างถนน คสล. ถนนเทศบาล 10 ซอย 10 เสนอโดยชุมชนเมืองย่อยที่ 11 (บ้านสระแก้ว-สระขวัญ 1)	เพื่ออำนวยความสะดวกแก่ประชาชน ในการสัญจรไป-มา และเพื่อให้มี ถนนที่ได้มาตรฐานเพิ่มมากขึ้น	ก่อสร้างถนน คสล. ขนาดกว้าง 3.00 เมตร ยาว 80.00 เมตร หนา 0.15 เมตร หรือมี พื้นที่ คสล.รวมกันไม่น้อยกว่า 240.00 ตร.ม. ตามแบบแปลนเทศบาลเมืองสระแก้ว	-	170,000	-	-	-	ประชาชนได้มี ถนนใช้ในการ สัญจรไป-มา ร้อยละ 100	ทำให้การจราจรมีความสะดวก รวดเร็ว ปลอดภัย น้ำไม่ท่วมขัง ช่วยแก้ไขปัญหาฝุ่นละอองและ บ้านเมืองเป็นระเบียบ	กองช่าง
23	ก่อสร้างถนน คสล. ซอย 4 บ้านหนองปรือ เสนอโดยชุมชนเมืองย่อยที่ 4 (บ้านใหม่คลองปูน)	เพื่อให้มีถนนที่ได้มาตรฐานเพิ่ม มากขึ้น	ก่อสร้างถนน คสล. ขนาดกว้าง 4.00 เมตร ยาว 200.00 เมตร หนา 0.15 เมตร หรือมีพื้นที่ คสล.รวมกันไม่น้อยกว่า 800.00 ตร.ม. ตามแบบแปลนเทศบาลเมืองสระแก้ว	-	-	600,000	-	-	ประชาชนได้มี ถนนใช้ในการ สัญจรไป-มา ร้อยละ 100	ช่วยแก้ไขปัญหาฝุ่นละออง น้ำไม่ท่วมขัง	กองช่าง

2. บัญชีโครงการพัฒนาท้องถิ่น

รายละเอียดโครงการพัฒนา  
แผนพัฒนาท้องถิ่น (พ.ศ.2561-2565)  
เทศบาลเมืองสระแก้ว อำเภอเมืองสระแก้ว จังหวัดสระแก้ว

ก. ยุทธศาสตร์จังหวัดที่ 4 เพิ่มประสิทธิภาพระบบโครงสร้างพื้นฐาน การส่งเสริมการค้า การลงทุน พัฒนาเศรษฐกิจ การบริหารจัดการด้านสังคมและสิ่งแวดล้อม เพื่อรองรับการพัฒนา  
เขตเศรษฐกิจพิเศษสระแก้ว

ข. ยุทธศาสตร์การพัฒนาขององค์กรปกครองส่วนท้องถิ่นในเขตจังหวัดสระแก้ว ยุทธศาสตร์การพัฒนาด้านการคมนาคม และยุทธศาสตร์การพัฒนาด้านบริการพื้นฐาน

4. ยุทธศาสตร์ด้านการพัฒนาโครงสร้างพื้นฐาน

4.1 แผนงานเคหะและชุมชน

ที่	โครงการ	วัตถุประสงค์	เป้าหมาย (ผลผลิตของโครงการ)	งบประมาณและที่ผ่านมา					ตัวชี้วัด (KPI)	ผลที่คาดว่าจะได้รับ	หน่วยงาน รับผิดชอบหลัก
				2561 (บาท)	2562 (บาท)	2563 (บาท)	2564 (บาท)	2565 (บาท)			
24	ก่อสร้าง ถนน คสล.ถนนเทศบาล 1 ซอย 4 เชื่อม ซอย 2 (ตอนที่ 2) (บ้านหนองเสม็ดเหนือ) เสนอโดยชุมชนเมืองย่อยที่ 15 (บ้านหนองเสม็ดเหนือ)	เพื่ออำนวยความสะดวกแก่ประชาชนในการสัญจรไป-มา และเพื่อให้มีถนนที่ได้มาตรฐานเพิ่มมากขึ้น	ก่อสร้างถนน คสล. ขนาด กว้าง 4.00 เมตร ยาว 204.00 เมตร หนา 0.15 เมตร หรือมีพื้นที่ คสล. รวมกันไม่น้อยกว่า 816.00 ตร.ม. ตามแบบแปลนเทศบาลเมืองสระแก้ว	-	-	-	-	1,040,000	ประชาชนได้มีถนนใช้ในการสัญจรไป-มา ร้อยละ 100	ทำให้การจราจรมีความสะดวก รวดเร็ว ปลอดภัย น้ำไม่ท่วมขัง ช่วยแก้ไขปัญหาฝุ่นละออง และบ้านเมืองเป็นระเบียบเรียบร้อย	กองช่าง

2. บัญชีโครงการพัฒนาท้องถิ่น

รายละเอียดโครงการพัฒนา  
แผนพัฒนาท้องถิ่น (พ.ศ.2561-2565)  
เทศบาลเมืองสระแก้ว อำเภอเมืองสระแก้ว จังหวัดสระแก้ว

ก. ยุทธศาสตร์จังหวัดที่ 4 เพิ่มประสิทธิภาพระบบโครงสร้างพื้นฐาน การส่งเสริมการค้า การลงทุน พัฒนาเศรษฐกิจ การบริหารจัดการด้านสังคมและสิ่งแวดล้อม เพื่อรองรับการพัฒนา  
เขตเศรษฐกิจพิเศษสระแก้ว

ข. ยุทธศาสตร์การพัฒนาขององค์กรปกครองส่วนท้องถิ่นในเขตจังหวัดสระแก้ว ยุทธศาสตร์การพัฒนาด้านการคมนาคม และยุทธศาสตร์การพัฒนาด้านบริการพื้นฐาน

4. ยุทธศาสตร์ด้านการพัฒนาโครงสร้างพื้นฐาน

4.1 แผนงานเคหะและชุมชน

ที่	โครงการ	วัตถุประสงค์	เป้าหมาย (ผลผลิตของโครงการ)	งบประมาณและที่ผ่านมา					ตัวชี้วัด (KPI)	ผลที่คาดว่าจะได้รับ	หน่วยงาน รับผิดชอบหลัก
				2561 (บาท)	2562 (บาท)	2563 (บาท)	2564 (บาท)	2565 (บาท)			
25	ก่อสร้างถนน คสล.แยกถนน สุวรรณศร (ซอยข้าง coffeelove) เสนอโดยชุมชนเมืองย่อยที่ 17 (บ้านคลองนางชิง)	เพื่ออำนวยความสะดวกแก่ประชาชน ในการสัญจรไป-มา และเพื่อให้มี ถนนที่ได้มาตรฐานเพิ่มมากขึ้น	ก่อสร้างถนน คสล. ตอนที่ 1 ขนาดกว้าง 4.00 เมตร ยาว 194.00 เมตร หนา 0.15 เมตร ตอนที่ 2 ขนาดกว้าง 4.00 เมตร ยาว 145.00 เมตร หนา 0.15 เมตร หรือมีพื้นที่ คสล.รวมกันไม่น้อยกว่า 1,356.00 ตร.ม. ตามแบบแปลนเทศบาลเมืองสระแก้ว	-	930,000	-	-	-	ประชาชนได้มี ถนนใช้ในการ สัญจรไป-มา ร้อยละ 100	ทำให้การจราจรมีความสะดวก รวดเร็ว ปลอดภัย น้ำท่วมขัง ช่วยแก้ปัญหาฝุ่นละอองและ บ้านเมืองเป็นระเบียบ เรียบร้อย	กองช่าง

## 2. บัญชีโครงการพัฒนาท้องถิ่น

รายละเอียดโครงการพัฒนา  
แผนพัฒนาท้องถิ่น (พ.ศ.2561-2565)

เทศบาลเมืองสระแก้ว อำเภอเมืองสระแก้ว จังหวัดสระแก้ว

ก. ยุทธศาสตร์จังหวัดที่ 4 เพิ่มประสิทธิภาพระบบโครงสร้างพื้นฐาน การส่งเสริมการค้า การลงทุน พัฒนาเศรษฐกิจ การบริหารจัดการด้านสังคมและสิ่งแวดล้อม เพื่อรองรับการพัฒนา  
เขตเศรษฐกิจพิเศษสระแก้ว

ข. ยุทธศาสตร์การพัฒนาขององค์กรปกครองส่วนท้องถิ่นในเขตจังหวัดสระแก้ว ยุทธศาสตร์การพัฒนาด้านการคมนาคม และยุทธศาสตร์การพัฒนาด้านบริการพื้นฐาน

## 4. ยุทธศาสตร์ด้านการพัฒนาโครงสร้างพื้นฐาน

## 4.1 แผนงานเคหะและชุมชน

ที่	โครงการ	วัตถุประสงค์	เป้าหมาย (ผลผลิตของโครงการ)	งบประมาณและที่ผ่านมา					ตัวชี้วัด (KPI)	ผลที่คาดว่าจะได้รับ	หน่วยงาน รับผิดชอบหลัก
				2561 (บาท)	2562 (บาท)	2563 (บาท)	2564 (บาท)	2565 (บาท)			
26	ก่อสร้างผิวทาง ASPHALT CONCRETE ถนนในสวนสาธารณะสระแก้ว-สระขวัญ เสนอโดยชุมชนเมืองย่อยที่ 20 (บ้านสระแก้ว-สระขวัญ 2)	เพื่อปรับปรุงทางวิ่งออกกำลังกายให้อยู่ในสภาพที่ดีและมีความปลอดภัยกับประชาชนที่มาออกกำลังกาย	ก่อสร้างผิวทาง ASPHALT CONCRETE <u>ตอนที่ 1</u> ขนาดกว้าง 6.00 เมตร ยาว 99.00 เมตร หนา 0.05 เมตร <u>ตอนที่ 2</u> ขนาดกว้าง 6.00 เมตร ยาว 45.00 เมตร หนา 0.05 เมตร <u>ตอนที่ 3</u> ขนาดกว้าง 4.00 เมตร ยาว 1,083.00 เมตร หนา 0.05 เมตร <u>ตอนที่ 4</u> ขนาดกว้าง 4.00 เมตร ยาว 186.00 เมตร หนา 0.05 เมตร	2,780,000	-	-	-	-	ประชาชนได้มีสถานที่วิ่งออกกำลังกาย ร้อยละ 100	มีสถานที่วิ่งออกกำลังกายในสวนสาธารณะสระแก้ว-สระขวัญที่มีมาตรฐานและความปลอดภัย	กองช่าง

2. บัญชีโครงการพัฒนาท้องถิ่น

รายละเอียดโครงการพัฒนา  
แผนพัฒนาท้องถิ่น (พ.ศ.2561-2565)  
เทศบาลเมืองสระแก้ว อำเภอเมืองสระแก้ว จังหวัดสระแก้ว

ก. ยุทธศาสตร์จังหวัดที่ 4 เพิ่มประสิทธิภาพระบบโครงสร้างพื้นฐาน การส่งเสริมการค้า การลงทุน พัฒนาเศรษฐกิจ การบริหารจัดการด้านสังคมและสิ่งแวดล้อม เพื่อรองรับการพัฒนา  
เขตเศรษฐกิจพิเศษสระแก้ว

ข. ยุทธศาสตร์การพัฒนาขององค์กรปกครองส่วนท้องถิ่นในเขตจังหวัดสระแก้ว ยุทธศาสตร์การพัฒนาด้านการคมนาคม และยุทธศาสตร์การพัฒนาด้านบริการพื้นฐาน

4. ยุทธศาสตร์ด้านการพัฒนาโครงสร้างพื้นฐาน

4.1 แผนงานเคหะและชุมชน

ที่	โครงการ	วัตถุประสงค์	เป้าหมาย (ผลผลิตของโครงการ)	งบประมาณและที่ผ่านมา					ตัวชี้วัด (KPI)	ผลที่คาดว่าจะได้รับ	หน่วยงาน รับผิดชอบหลัก
				2561 (บาท)	2562 (บาท)	2563 (บาท)	2564 (บาท)	2565 (บาท)			
			<p><u>ตอนที่ 5</u> ขนาดกว้าง 4.00 เมตร ยาว 234.00 เมตร หน้า 0.05 เมตร</p> <p><u>ตอนที่ 6</u> ขนาดกว้าง 3.00 เมตร ยาว 72.00 เมตร หน้า 0.05 เมตร</p> <p>หรือมีพื้นที่ผิวจราจร ASPHALT CONCRETE</p> <p>6 ตอน รวมกันไม่น้อยกว่า 7,092.00 ตร.ม.</p> <p>ตามแบบแปลนเทศบาลเมืองสระแก้ว</p>								



2. บัญชีโครงการพัฒนาท้องถิ่น

รายละเอียดโครงการพัฒนา  
แผนพัฒนาท้องถิ่น (พ.ศ.2561-2565)  
เทศบาลเมืองสระแก้ว อำเภอเมืองสระแก้ว จังหวัดสระแก้ว

ก. ยุทธศาสตร์จังหวัดที่ 4 เพิ่มประสิทธิภาพระบบโครงสร้างพื้นฐาน การส่งเสริมการค้า การลงทุน พัฒนาเศรษฐกิจ การบริหารจัดการด้านสังคมและสิ่งแวดล้อม เพื่อรองรับการพัฒนา  
เขตเศรษฐกิจพิเศษสระแก้ว

ข. ยุทธศาสตร์การพัฒนาขององค์กรปกครองส่วนท้องถิ่นในเขตจังหวัดสระแก้ว ยุทธศาสตร์การพัฒนาด้านการคมนาคม และยุทธศาสตร์การพัฒนาด้านบริการพื้นฐาน

4. ยุทธศาสตร์ด้านการพัฒนาโครงสร้างพื้นฐาน

4.1 แผนงานเคหะและชุมชน

ที่	โครงการ	วัตถุประสงค์	เป้าหมาย (ผลผลิตของโครงการ)	งบประมาณและที่ผ่านมา					ตัวชี้วัด (KPI)	ผลที่คาดว่าจะได้รับ	หน่วยงาน รับผิดชอบหลัก
				2561 (บาท)	2562 (บาท)	2563 (บาท)	2564 (บาท)	2565 (บาท)			
27	ก่อสร้างผิวจราจร ASPHALT CONCRETE ถนนเทศบาล 5 (ซอยไต้ยี่ด้า) เสนอโดยชุมชนเมืองย่อยที่ 12 (บ้านคลองจาม)	เพื่ออำนวยความสะดวกแก่ประชาชน ในการสัญจรไป-มา และเพื่อให้มี ถนนที่ได้มาตรฐานเพิ่มมากขึ้น	ก่อสร้างผิวจราจร ASPHALT CONCRETE ขนาดกว้าง 5.00 เมตร ยาว 360.00 เมตร หนา 0.05 เมตร หรือมีพื้นที่ผิวจราจร ASPHALT CONCRETE รวมกันไม่น้อยกว่า 1,800.00 ตร.ม. ตามแบบแปลนเทศบาล เมืองสระแก้ว	832,000	-	-	-	-	ประชาชนได้มี ถนนใช้ในการสัญจรไป-มา ร้อยละ 100	ทำให้การจราจรมีความ สะดวกรวดเร็ว ปลอดภัย น้ำไม่ท่วมขังช่วยแก้ปัญหา ฝุ่นละอองและบ้านเมืองเป็น ระเบียบเรียบร้อย	กองช่าง

## 2. บัญชีโครงการพัฒนาท้องถิ่น

รายละเอียดโครงการพัฒนา  
แผนพัฒนาท้องถิ่น (พ.ศ.2561-2565)

## เทศบาลเมืองสระแก้ว อำเภอเมืองสระแก้ว จังหวัดสระแก้ว

ก. ยุทธศาสตร์จังหวัดที่ 4 เพิ่มประสิทธิภาพระบบโครงสร้างพื้นฐาน การส่งเสริมการค้า การลงทุน พัฒนาเศรษฐกิจ การบริหารจัดการด้านสังคมและสิ่งแวดล้อม เพื่อรองรับการพัฒนา  
เขตเศรษฐกิจพิเศษสระแก้ว

ข. ยุทธศาสตร์การพัฒนาขององค์กรปกครองส่วนท้องถิ่นในเขตจังหวัดสระแก้ว ยุทธศาสตร์การพัฒนาด้านการคมนาคม และยุทธศาสตร์การพัฒนาด้านบริการพื้นฐาน

## 4. ยุทธศาสตร์ด้านการพัฒนาโครงสร้างพื้นฐาน

## 4.1 แผนงานเคหะและชุมชน

ที่	โครงการ	วัตถุประสงค์	เป้าหมาย (ผลผลิตของโครงการ)	งบประมาณและที่ผ่านมา					ตัวชี้วัด (KPI)	ผลที่คาดว่าจะได้รับ	หน่วยงาน รับผิดชอบหลัก
				2561 (บาท)	2562 (บาท)	2563 (บาท)	2564 (บาท)	2565 (บาท)			
28	ก่อสร้างผิวจราจร PARA ASPHALT CONCRETE ถนนเทศบาล 6 เชื่อมถนนเทศบาล 8 เสนอโดยชุมชนเมืองย่อยที่ 10 บ้านรัตนะ 2 (หลังวัดสระแก้ว)	เพื่ออำนวยความสะดวกแก่ประชาชนในการสัญจรไป-มา และเพื่อให้ถนนที่ได้มาตรฐานเพิ่มมากขึ้น	ก่อสร้างผิวจราจร PARA ASPHALT CONCRETE <b>ขอย 2</b> ขนาดกว้าง 4.00 เมตร ยาว 268.00 เมตร หนา 0.05 เมตร <b>ขอย 3</b> ขนาดกว้าง 4.00 เมตร ยาว 258.00 เมตร หนา 0.05 เมตร <b>ขอย 4 ตอนที่ 1</b> ขนาดกว้าง 4.00 เมตร ยาว 130.00 เมตร หนา 0.05 เมตร <b>ตอนที่ 2</b> ขนาดกว้าง 4.00 เมตร ยาว 76.00 เมตร หนา 0.05 เมตร	2,800,000	-	-	-	-	ประชาชนได้มีถนนใช้ในการสัญจรไป-มา ร้อยละ 100	ทำให้การจราจรมีความสะดวกรวดเร็ว ปลอดภัย น้ำไม่ท่วมขังช่วยแก้ปัญหาฝุ่นละอองและบ้านเมืองเป็นระเบียบเรียบร้อย	กองช่าง

2. บัญชีโครงการพัฒนาท้องถิ่น

รายละเอียดโครงการพัฒนา  
แผนพัฒนาท้องถิ่น (พ.ศ.2561-2565)

เทศบาลเมืองสระแก้ว อำเภอเมืองสระแก้ว จังหวัดสระแก้ว

ก. ยุทธศาสตร์จังหวัดที่ 4 เพิ่มประสิทธิภาพระบบโครงสร้างพื้นฐาน การส่งเสริมการค้า การลงทุน พัฒนาเศรษฐกิจ การบริหารจัดการด้านสังคมและสิ่งแวดล้อม เพื่อรองรับการพัฒนา  
เขตเศรษฐกิจพิเศษสระแก้ว

ข. ยุทธศาสตร์การพัฒนาขององค์กรปกครองส่วนท้องถิ่นในเขตจังหวัดสระแก้ว ยุทธศาสตร์การพัฒนาด้านการคมนาคม และยุทธศาสตร์การพัฒนาด้านบริการพื้นฐาน

4. ยุทธศาสตร์ด้านการพัฒนาโครงสร้างพื้นฐาน

4.1 แผนงานเคหะและชุมชน

ที่	โครงการ	วัตถุประสงค์	เป้าหมาย (ผลผลิตของโครงการ)	งบประมาณและที่ผ่านมา					ตัวชี้วัด (KPI)	ผลที่คาดว่าจะได้รับ	หน่วยงาน รับผิดชอบหลัก
				2561 (บาท)	2562 (บาท)	2563 (บาท)	2564 (บาท)	2565 (บาท)			
			<p><u>ขอย 5</u> ขนาดกว้าง 4.00 เมตร ยาว 282.00 เมตร หนา 0.05 เมตร</p> <p><u>ขอย 6 (ตอนที่ 1)</u> ขนาดกว้าง 4.00 เมตร ยาว 186.00 เมตร หนา 0.05 เมตร</p> <p><u>(ตอนที่ 2)</u> ขนาดกว้าง 4.00 เมตร ยาว 88.00 เมตร หนา 0.05 เมตร</p> <p>หรือมีพื้นที่ผิวจราจร PARA ASPHALT CONCRETE รวมกันไม่น้อยกว่า 5,152.00 ตารางเมตร ตามแบบแปลนเทศบาลเมืองสระแก้ว</p>								

2. บัญชีโครงการพัฒนาท้องถิ่น

รายละเอียดโครงการพัฒนา  
แผนพัฒนาท้องถิ่น (พ.ศ.2561-2565)  
เทศบาลเมืองสระแก้ว อำเภอเมืองสระแก้ว จังหวัดสระแก้ว

ก. ยุทธศาสตร์จังหวัดที่ 4 เพิ่มประสิทธิภาพระบบโครงสร้างพื้นฐาน การส่งเสริมการค้า การลงทุน พัฒนาเศรษฐกิจ การบริหารจัดการด้านสังคมและสิ่งแวดล้อม เพื่อรองรับการพัฒนา  
เขตเศรษฐกิจพิเศษสระแก้ว

ข. ยุทธศาสตร์การพัฒนาขององค์กรปกครองส่วนท้องถิ่นในเขตจังหวัดสระแก้ว ยุทธศาสตร์การพัฒนาด้านการคมนาคม และยุทธศาสตร์การพัฒนาด้านบริการพื้นฐาน

4. ยุทธศาสตร์ด้านการพัฒนาโครงสร้างพื้นฐาน

4.1 แผนงานเคหะและชุมชน

ที่	โครงการ	วัตถุประสงค์	เป้าหมาย (ผลผลิตของโครงการ)	งบประมาณและที่ผ่านมา					ตัวชี้วัด (KPI)	ผลที่คาดว่าจะได้รับ	หน่วยงาน รับผิดชอบหลัก
				2561 (บาท)	2562 (บาท)	2563 (บาท)	2564 (บาท)	2565 (บาท)			
29	ก่อสร้างท่อระบายน้ำ คสล. ถนนหนองปรือ เสนอโดยชุมชนเมืองย่อยที่ 4 (บ้านใหม่คลองปูน)	เพื่อแก้ไขปัญหาน้ำท่วมขังในเขต เทศบาลเมืองสระแก้ว	วางท่อระบายน้ำ คสล. ขนาด Ø 0.40 เมตร จำนวน 728 ท่อน พร้อมบ่อพัก คสล. จำนวน 54 บ่อ (ทั้งสองฝั่ง) ตามแบบแปลนเทศบาลเมืองสระแก้ว	2,100,000	-	-	-	-	ประชาชนในพื้นที่ ได้ลดปัญหา น้ำท่วมขังและ ป้องกันน้ำท่วม ร้อยละ 100	ทำให้การระบายน้ำเป็นไป อย่างมีประสิทธิภาพ น้ำไม่ ท่วมขัง	กองช่าง

2. บัญชีโครงการพัฒนาท้องถิ่น

รายละเอียดโครงการพัฒนา  
แผนพัฒนาท้องถิ่น (พ.ศ.2561-2565)  
เทศบาลเมืองสระแก้ว อำเภอเมืองสระแก้ว จังหวัดสระแก้ว

ก. ยุทธศาสตร์จังหวัดที่ 4 เพิ่มประสิทธิภาพระบบโครงสร้างพื้นฐาน การส่งเสริมการค้า การลงทุน พัฒนาเศรษฐกิจ การบริหารจัดการด้านสังคมและสิ่งแวดล้อม เพื่อรองรับการพัฒนา  
เขตเศรษฐกิจพิเศษสระแก้ว

ข. ยุทธศาสตร์การพัฒนาขององค์กรปกครองส่วนท้องถิ่นในเขตจังหวัดสระแก้ว ยุทธศาสตร์การพัฒนาด้านการคมนาคม และยุทธศาสตร์การพัฒนาด้านบริการพื้นฐาน

4. ยุทธศาสตร์ด้านการพัฒนาโครงสร้างพื้นฐาน

4.1 แผนงานเคหะและชุมชน

ที่	โครงการ	วัตถุประสงค์	เป้าหมาย (ผลผลิตของโครงการ)	งบประมาณและที่ผ่านมา					ตัวชี้วัด (KPI)	ผลที่คาดว่าจะได้รับ	หน่วยงาน รับผิดชอบหลัก
				2561 (บาท)	2562 (บาท)	2563 (บาท)	2564 (บาท)	2565 (บาท)			
30	ก่อสร้างผิวจราจร PARA ASPHALT CONCRETE ถนนเทศบาล 2 เชื่อมถนนเทศบาล 6 เสนอโดยชุมชนเมืองย่อยที่ 20 (บ้านสระแก้ว-สระขวัญ 2)	เพื่ออำนวยความสะดวกแก่ประชาชนในการสัญจรไป-มา และเพื่อให้มีถนนที่ได้มาตรฐานเพิ่มมากขึ้น	ก่อสร้างผิวจราจร PARA ASPHALT CONCRETE <b>ตอนที่ 1</b> ขนาดกว้าง 6.00 เมตร ยาว 217.00 เมตร หนา 0.05 เมตร <b>ตอนที่ 2</b> ขนาดกว้าง 6.00 เมตร ยาว 542.00 เมตร หนา 0.05 เมตร หรือมีพื้นที่ผิวจราจร PARA ASPHALT CONCRETE ไม่น้อยกว่า 4,650.00 ตารางเมตร ตามแบบแปลนเทศบาลเมืองสระแก้ว	2,425,000	-	-	-	-	ประชาชนได้มีถนนใช้ในการสัญจรไป-มา ร้อยละ 100	ทำให้การจราจรมีความสะดวกรวดเร็ว ปลอดภัย น้ำไม่ท่วมขังช่วยแก้ปัญหาฝุ่นละอองและบ้านเมืองเป็นระเบียบเรียบร้อย	กองช่าง

## 2. บัญชีโครงการพัฒนาท้องถิ่น

## รายละเอียดโครงการพัฒนา

## แผนพัฒนาท้องถิ่น (พ.ศ.2561-2565)

## เทศบาลเมืองสระแก้ว อำเภอเมืองสระแก้ว จังหวัดสระแก้ว

ก. ยุทธศาสตร์จังหวัดที่ 4 เพิ่มประสิทธิภาพระบบโครงสร้างพื้นฐาน การส่งเสริมการค้า การลงทุน พัฒนาเศรษฐกิจ การบริหารจัดการด้านสังคมและสิ่งแวดล้อม เพื่อรองรับการพัฒนา

## เขตเศรษฐกิจพิเศษสระแก้ว

ข. ยุทธศาสตร์การพัฒนาขององค์กรปกครองส่วนท้องถิ่นในเขตจังหวัดสระแก้ว ยุทธศาสตร์การพัฒนาด้านการคมนาคม และยุทธศาสตร์การพัฒนาด้านบริการพื้นฐาน

## 4. ยุทธศาสตร์ด้านการพัฒนาโครงสร้างพื้นฐาน

## 4.1 แผนงานเคหะและชุมชน

ที่	โครงการ	วัตถุประสงค์	เป้าหมาย (ผลผลิตของโครงการ)	งบประมาณและที่ผ่านมา					ตัวชี้วัด (KPI)	ผลที่คาดว่าจะได้รับ	หน่วยงาน รับผิดชอบหลัก
				2561 (บาท)	2562 (บาท)	2563 (บาท)	2564 (บาท)	2565 (บาท)			
31	ก่อสร้างถนน คสล. พร้อมวางท่อระบายน้ำ คสล. แยกถนนเทศบาล 8 (ตรงข้ามหมู่บ้านนิตดาโฮม) เสนอโดยชุมชนเมืองย่อยที่ 11 (บ้านสระแก้ว-สระขวัญ 1)	เพื่ออำนวยความสะดวกแก่ประชาชนในการสัญจรไป-มา และเพื่อให้มีถนนที่ได้มาตรฐานเพิ่มมากขึ้น	ก่อสร้างถนน คสล. <u>ตอนที่ 1</u> ขนาดกว้าง 4.00 เมตร ยาว 66.00 เมตร หนา 0.15 เมตร หรือมีพื้นที่ คสล. รวมกันไม่น้อยกว่า 264.00 ตารางเมตร พร้อมวางท่อระบายน้ำ คสล. ขนาด Ø 0.40 เมตร จำนวน 60 ท่อน บ่อพัก คสล. จำนวน 5 บ่อ <u>ตอนที่ 2</u> วางท่อระบายน้ำ คสล. ขนาด Ø 0.40 เมตร จำนวน 165 ท่อน บ่อพัก คสล. จำนวน 12 บ่อ ตามแบบแปลนเทศบาลเมืองสระแก้ว	770,000	-	-	-	-	ประชาชนได้มีถนนใช้ในการสัญจรไป-มา ร้อยละ 100	ทำให้การจราจรมีความสะดวกรวดเร็ว ปลอดภัย น้ำไม่ท่วมขังช่วยแก้ปัญหาฝุ่นละอองและบ้านเมืองเป็นระเบียบเรียบร้อย	กองช่าง

## 2. บัญชีโครงการพัฒนาท้องถิ่น

## รายละเอียดโครงการพัฒนา

## แผนพัฒนาท้องถิ่น (พ.ศ.2561-2565)

## เทศบาลเมืองสระแก้ว อำเภอเมืองสระแก้ว จังหวัดสระแก้ว

ก. ยุทธศาสตร์จังหวัดที่ 4 เพิ่มประสิทธิภาพระบบโครงสร้างพื้นฐาน การส่งเสริมการค้า การลงทุน พัฒนาเศรษฐกิจ การบริหารจัดการด้านสังคมและสิ่งแวดล้อม เพื่อรองรับการพัฒนา  
เขตเศรษฐกิจพิเศษสระแก้ว

ข. ยุทธศาสตร์การพัฒนาขององค์กรปกครองส่วนท้องถิ่นในเขตจังหวัดสระแก้ว ยุทธศาสตร์การพัฒนาด้านการคมนาคม และยุทธศาสตร์การพัฒนาด้านบริการพื้นฐาน

## 4. ยุทธศาสตร์ด้านการพัฒนาโครงสร้างพื้นฐาน

## 4.1 แผนงานเคหะและชุมชน

ที่	โครงการ	วัตถุประสงค์	เป้าหมาย (ผลผลิตของโครงการ)	งบประมาณและที่ผ่านมา					ตัวชี้วัด (KPI)	ผลที่คาดว่าจะได้รับ	หน่วยงาน รับผิดชอบหลัก
				2561 (บาท)	2562 (บาท)	2563 (บาท)	2564 (บาท)	2565 (บาท)			
32	ก่อสร้างผิวจราจร ASPHALT CONCRETE แยกถนนเทศบาล 6 (ซอยหมู่บ้านนิตดาไฮม) เสนอโดยชุมชนเมืองย่อยที่ 20 (บ้านสระแก้ว-สระขวัญ 2)	เพื่ออำนวยความสะดวกแก่ประชาชน ในการสัญจรไป-มา และเพื่อให้มี ถนนที่ได้มาตรฐานเพิ่มมากขึ้น	ดำเนินการก่อสร้างผิวจราจร ASPHALT CONCRETE <u>ตอนที่ 1</u> ขนาดกว้าง 5.50 เมตร ยาว 80.00 เมตร หน้า 0.05 เมตร <u>ตอนที่ 2</u> ขนาดกว้าง 5.00 เมตร ยาว 197.00 เมตร หน้า 0.05 เมตร <u>ตอนที่ 3</u> ขนาดกว้าง 4.50 เมตร ยาว 30.00 เมตร หน้า 0.05 เมตร <u>ตอนที่ 4</u> ขนาดกว้าง 6.00 เมตร ยาว 290.00 เมตร หน้า 0.05 เมตร	-	-	2,200,000	-	-	ประชาชนได้มี ถนนใช้ในการ สัญจรไป-มา ร้อยละ 100	ทำให้การจราจรมีความ สะดวกรวดเร็ว ปลอดภัย น้ำไม่ท่วมขังช่วยแก้ปัญหา ฝุ่นละออง	กองช่าง

2. บัญชีโครงการพัฒนาท้องถิ่น

รายละเอียดโครงการพัฒนา  
แผนพัฒนาท้องถิ่น (พ.ศ.2561-2565)

เทศบาลเมืองสระแก้ว อำเภอเมืองสระแก้ว จังหวัดสระแก้ว

ก. ยุทธศาสตร์จังหวัดที่ 4 เพิ่มประสิทธิภาพระบบโครงสร้างพื้นฐาน การส่งเสริมการค้า การลงทุน พัฒนาเศรษฐกิจ การบริหารจัดการด้านสังคมและสิ่งแวดล้อม เพื่อรองรับการพัฒนา  
เขตเศรษฐกิจพิเศษสระแก้ว

ข. ยุทธศาสตร์การพัฒนาขององค์กรปกครองส่วนท้องถิ่นในเขตจังหวัดสระแก้ว ยุทธศาสตร์การพัฒนาด้านการคมนาคม และยุทธศาสตร์การพัฒนาด้านบริการพื้นฐาน

4. ยุทธศาสตร์ด้านการพัฒนาโครงสร้างพื้นฐาน

4.1 แผนงานเคหะและชุมชน

ที่	โครงการ	วัตถุประสงค์	เป้าหมาย (ผลผลิตของโครงการ)	งบประมาณและที่ผ่านมา					ตัวชี้วัด (KPI)	ผลที่คาดว่าจะได้รับ	หน่วยงาน รับผิดชอบหลัก
				2561 (บาท)	2562 (บาท)	2563 (บาท)	2564 (บาท)	2565 (บาท)			
			<p><u>ตอนที่ 5</u> ขนาดกว้าง 5.50 เมตร ยาว 273.00 เมตร หนา 0.05 เมตร</p> <p><u>ตอนที่ 6</u> ขนาดกว้าง 6.00 เมตร ยาว 33.00 เมตร หนา 0.05 เมตร</p> <p><u>ตอนที่ 7</u> ขนาดกว้าง 4.50 เมตร ยาว 164.00 เมตร หนา 0.05 เมตร</p> <p>หรือมีพื้นที่ผิวจราจร ASPHALT CONCRETE รวมกันไม่น้อยกว่า 5,737.00 ตารางเมตร</p> <p>ตามแบบแปลนเทศบาลเมืองสระแก้ว</p>								



2. บัญชีโครงการพัฒนาท้องถิ่น

รายละเอียดโครงการพัฒนา  
แผนพัฒนาท้องถิ่น (พ.ศ.2561-2565)  
เทศบาลเมืองสระแก้ว อำเภอเมืองสระแก้ว จังหวัดสระแก้ว

ก. ยุทธศาสตร์จังหวัดที่ 4 เพิ่มประสิทธิภาพระบบโครงสร้างพื้นฐาน การส่งเสริมการค้า การลงทุน พัฒนาเศรษฐกิจ การบริหารจัดการด้านสังคมและสิ่งแวดล้อม เพื่อรองรับการพัฒนา  
เขตเศรษฐกิจพิเศษสระแก้ว

ข. ยุทธศาสตร์การพัฒนาขององค์กรปกครองส่วนท้องถิ่นในเขตจังหวัดสระแก้ว ยุทธศาสตร์การพัฒนาด้านการคมนาคม และยุทธศาสตร์การพัฒนาด้านบริการพื้นฐาน

4. ยุทธศาสตร์ด้านการพัฒนาโครงสร้างพื้นฐาน

4.1 แผนงานเคหะและชุมชน

ที่	โครงการ	วัตถุประสงค์	เป้าหมาย (ผลผลิตของโครงการ)	งบประมาณและที่ผ่านมา					ตัวชี้วัด (KPI)	ผลที่คาดว่าจะได้รับ	หน่วยงาน รับผิดชอบหลัก
				2561 (บาท)	2562 (บาท)	2563 (บาท)	2564 (บาท)	2565 (บาท)			
33	ก่อสร้างป้ายโครงการสวน สาธารณะเฉลิมพระเกียรติ เนื่องในโอกาสมหามงคล พระราชพิธีบรมราชาภิเษก พุทธศักราช 2562 เสนอโดยชุมชนเมืองย่อยที่ 20 (บ้านสระแก้ว-สระขวัญ 2)	เพื่อให้สวนสาธารณะสระแก้ว- สระขวัญ มีความสวยงาม เหมาะสม และสมพระเกียรติ เนื่องในโอกาสมหามงคลพระราช พิธีบรมราชาภิเษก	ก่อสร้างป้ายโครงการสวนสาธารณะ เฉลิมพระเกียรติ เนื่องในโอกาสมหา มงคลพระราชพิธีบรมราชาภิเษก พุทธศักราช 2562 จำนวน 1 ป้าย ตามแบบแปลนเทศบาลเมืองสระแก้ว	-	-	300,000	-	-	สวนสาธารณะ สระแก้ว-สระขวัญ มีความสวยงาม เหมาะสม และสมพระเกียรติ และสมพระเกียรติ ร้อยละ 100	ทำให้สวนสาธารณะสระแก้ว- สระขวัญ มีความสวยงาม เหมาะสม และสมพระเกียรติ เนื่องในโอกาสมหามงคล พระราชพิธีบรมราชาภิเษก	กองช่าง

## 2. บัญชีโครงการพัฒนาท้องถิ่น

รายละเอียดโครงการพัฒนา  
แผนพัฒนาท้องถิ่น (พ.ศ.2561-2565)

## เทศบาลเมืองสระแก้ว อำเภอเมืองสระแก้ว จังหวัดสระแก้ว

ก. ยุทธศาสตร์จังหวัดที่ 4 เพิ่มประสิทธิภาพระบบโครงสร้างพื้นฐาน การส่งเสริมการค้า การลงทุน พัฒนาเศรษฐกิจ การบริหารจัดการด้านสังคมและสิ่งแวดล้อม เพื่อรองรับการพัฒนา  
เขตเศรษฐกิจพิเศษสระแก้ว

ข. ยุทธศาสตร์การพัฒนาขององค์กรปกครองส่วนท้องถิ่นในเขตจังหวัดสระแก้ว ยุทธศาสตร์การพัฒนาด้านการคมนาคม และยุทธศาสตร์การพัฒนาด้านบริการพื้นฐาน

## 4. ยุทธศาสตร์ด้านการพัฒนาโครงสร้างพื้นฐาน

## 4.1 แผนงานเคหะและชุมชน

ที่	โครงการ	วัตถุประสงค์	เป้าหมาย (ผลผลิตของโครงการ)	งบประมาณและที่ผ่านมา					ตัวชี้วัด (KPI)	ผลที่คาดว่าจะ ได้รับ	หน่วยงาน รับผิดชอบหลัก
				2561 (บาท)	2562 (บาท)	2563 (บาท)	2564 (บาท)	2565 (บาท)			
34	ก่อสร้างสนามบาสเกตบอล สวนสาธารณะสระแก้ว-สระขวัญ เสนอโดยชุมชนเมืองย่อยที่ 20 (บ้านสระแก้ว-สระขวัญ 2)	เพื่ออำนวยความสะดวกแก่ เยาวชน และประชาชนในการเข้า มาออกกำลังกายในสวนสาธารณะ สระแก้ว-สระขวัญ	ก่อสร้างสนามบาสเกตบอล ขนาด 15.00x28.00 เมตร ตามแบบแปลนเทศบาลเมืองสระแก้ว	-	-	500,000	-	-	เยาวชนและ ประชาชนได้มี สนามบาสเกต บอล ออกกำลัง กาย ร้อยละ 100	มีสนามบาสเกตบอลในกา ออกกำลังกายของเยาวชน และประชาชนที่มาใช้บริการ	กองช่าง
35	ก่อสร้างถนนวงแหวนออกกำลังกาย คสล. รอบสระน้ำบ้านเนิน สมบูรณ์ เสนอโดยชุมชนเมือง ย่อยที่ 5 (บ้านเนินสมบูรณ์)	เพื่ออำนวยความสะดวกแก่ ประชาชนในการออกกำลังกาย	ก่อสร้างถนนวงแหวนออกกำลังกาย คสล. ขนาดกว้าง 2.00 เมตร ยาว 175.00 เมตร หนา 0.15 เมตร หรือมีพื้นที่ คสล. รวมกันไม่น้อยกว่า 350.00 ตารางเมตร ตามแบบแปลนเทศบาลเมืองสระแก้ว	-	-	229,000	-	-	ประชาชนได้มี ถนนใช้ในการ สัญจรไป-มา ร้อยละ 100	มีถนนวงแหวนออกกำลังกาย คสล. ให้กับประชาชนที่ มาใช้บริการ	กองช่าง

## 2. บัญชีโครงการพัฒนาท้องถิ่น

## รายละเอียดโครงการพัฒนา

## แผนพัฒนาท้องถิ่น (พ.ศ.2561-2565)

## เทศบาลเมืองสระแก้ว อำเภอเมืองสระแก้ว จังหวัดสระแก้ว

ก. ยุทธศาสตร์จังหวัดที่ 4 เพิ่มประสิทธิภาพระบบโครงสร้างพื้นฐาน การส่งเสริมการค้า การลงทุน พัฒนาเศรษฐกิจ การบริหารจัดการด้านสังคมและสิ่งแวดล้อม เพื่อรองรับการพัฒนา  
เขตเศรษฐกิจพิเศษสระแก้ว

ข. ยุทธศาสตร์การพัฒนาขององค์กรปกครองส่วนท้องถิ่นในเขตจังหวัดสระแก้ว ยุทธศาสตร์การพัฒนาด้านการคมนาคม และยุทธศาสตร์การพัฒนาด้านบริการพื้นฐาน

## 4. ยุทธศาสตร์ด้านการพัฒนาโครงสร้างพื้นฐาน

## 4.1 แผนงานเคหะและชุมชน

ที่	โครงการ	วัตถุประสงค์	เป้าหมาย (ผลผลิตของโครงการ)	งบประมาณและที่ผ่านมา					ตัวชี้วัด (KPI)	ผลที่คาดว่าจะได้รับ	หน่วยงาน รับผิดชอบหลัก
				2561 (บาท)	2562 (บาท)	2563 (บาท)	2564 (บาท)	2565 (บาท)			
36	ก่อสร้างถนนวงแหวนออกกำลังกายเพื่ออำนวยความสะดวกแก่ คสล. รอบสระน้ำหนองกะพ้อประชาชนในการออกกำลังกาย เสนอโดยชุมชนเมืองย่อยที่ 21 (บ้านหนองกะพ้อ)	ก่อสร้างถนนวงแหวนออกกำลังกาย คสล. ขนาดกว้าง 3.00 เมตร ยาว 370.00 เมตร หนา 0.15 เมตร หรือมีพื้นที่ คสล. รวมกันไม่น้อยกว่า 1,110.00 ตารางเมตร ตามแบบแปลนเทศบาลเมืองสระแก้ว	-	-	834,000	-	-	ประชาชนได้มี สถานที่ออก กำลังกาย ร้อยละ 100	มีถนนวงแหวนออกกำลังกาย คสล. ให้กับประชาชนที่ มาใช้บริการ	กองช่าง	

2. บัญชีโครงการพัฒนาท้องถิ่น

รายละเอียดโครงการพัฒนา  
แผนพัฒนาท้องถิ่น (พ.ศ.2561-2565)  
เทศบาลเมืองสระแก้ว อำเภอเมืองสระแก้ว จังหวัดสระแก้ว

ก. ยุทธศาสตร์จังหวัดที่ 4 เพิ่มประสิทธิภาพระบบโครงสร้างพื้นฐาน การส่งเสริมการค้า การลงทุน พัฒนาเศรษฐกิจ การบริหารจัดการด้านสังคมและสิ่งแวดล้อม เพื่อรองรับการพัฒนา  
เขตเศรษฐกิจพิเศษสระแก้ว

ข. ยุทธศาสตร์การพัฒนาขององค์กรปกครองส่วนท้องถิ่นในเขตจังหวัดสระแก้ว ยุทธศาสตร์การพัฒนาด้านการคมนาคม และยุทธศาสตร์การพัฒนาด้านบริการพื้นฐาน

4. ยุทธศาสตร์ด้านการพัฒนาโครงสร้างพื้นฐาน

4.1 แผนงานเคหะและชุมชน

ที่	โครงการ	วัตถุประสงค์	เป้าหมาย (ผลผลิตของโครงการ)	งบประมาณและที่ผ่านมา					ตัวชี้วัด (KPI)	ผลที่คาดว่าจะได้รับ	หน่วยงาน รับผิดชอบหลัก
				2561 (บาท)	2562 (บาท)	2563 (บาท)	2564 (บาท)	2565 (บาท)			
37	ก่อสร้างท่อระบายน้ำ คสล. แยกถนนเทศบาล 17 ซอย 4 (ซอยข้าง สวท.) เสนอโดยชุมชนเมืองย่อยที่ 9 (บ้านหลังสุขศาลา)	เพื่อแก้ไขปัญหาท่วมขัง ในเขตเทศบาลเมืองสระแก้ว	ก่อสร้างท่อระบายน้ำ คสล. ขนาด ๐.40 เมตร จำนวน 195 ท่อน พร้อมบ่อพัก คสล. จำนวน 14 บ่อ ตามแบบแปลนเทศบาลเมืองสระแก้ว	-	-	484,000	-	-	ประชาชนในพื้นที่ ได้ลดปัญหา น้ำท่วมขังและ ป้องกันน้ำท่วม ร้อยละ 100	ทำให้การระบายน้ำเป็นไป อย่างมีประสิทธิภาพ น้ำไม่ท่วมขัง	กองช่าง

2. บัญชีโครงการพัฒนาท้องถิ่น

รายละเอียดโครงการพัฒนา  
แผนพัฒนาท้องถิ่น (พ.ศ.2561-2565)  
เทศบาลเมืองสระแก้ว อำเภอเมืองสระแก้ว จังหวัดสระแก้ว

ก. ยุทธศาสตร์จังหวัดที่ 4 เพิ่มประสิทธิภาพระบบโครงสร้างพื้นฐาน การส่งเสริมการค้า การลงทุน พัฒนาเศรษฐกิจ การบริหารจัดการด้านสังคมและสิ่งแวดล้อม เพื่อรองรับการพัฒนา  
เขตเศรษฐกิจพิเศษสระแก้ว

ข. ยุทธศาสตร์การพัฒนาขององค์กรปกครองส่วนท้องถิ่นในเขตจังหวัดสระแก้ว ยุทธศาสตร์การพัฒนาด้านการคมนาคม และยุทธศาสตร์การพัฒนาด้านบริการพื้นฐาน

4. ยุทธศาสตร์ด้านการพัฒนาโครงสร้างพื้นฐาน

4.1 แผนงานเคหะและชุมชน

ที่	โครงการ	วัตถุประสงค์	เป้าหมาย (ผลผลิตของโครงการ)	งบประมาณและที่ผ่านมา					ตัวชี้วัด (KPI)	ผลที่คาดว่าจะได้รับ	หน่วยงาน รับผิดชอบหลัก
				2561 (บาท)	2562 (บาท)	2563 (บาท)	2564 (บาท)	2565 (บาท)			
38	ก่อสร้างถนน คสล. โรงเรียนเทศบาล 1 (หนองกะพ้อ อนุสรณ์) เสนอโดยชุมชนเมืองย่อยที่ 21 (บ้านหนองกะพ้อ)	เพื่ออำนวยความสะดวกแก่นักเรียน ครู และผู้มาติดต่อราชการ	ก่อสร้างถนน คสล. ขนาดกว้าง 5.00 เมตร ยาว 72.00 เมตร หนา 0.15 เมตร หรือมี พื้นที่ คสล.รวมกันไม่น้อยกว่า 360.00 ตร.ม. ตามแบบแปลนเทศบาลเมืองสระแก้ว	-	-	224,000	-	-	ประชาชนได้มี ถนนใช้ในการ สัญจรไป-มา ร้อยละ 100	นักเรียน ครู และผู้มาติดต่อ ราชการได้รับความสะดวก	กองช่าง

2. บัญชีโครงการพัฒนาท้องถิ่น

รายละเอียดโครงการพัฒนา  
แผนพัฒนาท้องถิ่น (พ.ศ.2561-2565)  
เทศบาลเมืองสระแก้ว อำเภอเมืองสระแก้ว จังหวัดสระแก้ว

ก. ยุทธศาสตร์จังหวัดที่ 4 เพิ่มประสิทธิภาพระบบโครงสร้างพื้นฐาน การส่งเสริมการค้า การลงทุน พัฒนาเศรษฐกิจ การบริหารจัดการด้านสังคมและสิ่งแวดล้อม เพื่อรองรับการพัฒนา  
เขตเศรษฐกิจพิเศษสระแก้ว

ข. ยุทธศาสตร์การพัฒนาขององค์กรปกครองส่วนท้องถิ่นในเขตจังหวัดสระแก้ว ยุทธศาสตร์การพัฒนาด้านการคมนาคม และยุทธศาสตร์การพัฒนาด้านบริการพื้นฐาน

4. ยุทธศาสตร์ด้านการพัฒนาโครงสร้างพื้นฐาน

4.1 แผนงานเคหะและชุมชน

ที่	โครงการ	วัตถุประสงค์	เป้าหมาย (ผลผลิตของโครงการ)	งบประมาณและที่ผ่านมา					ตัวชี้วัด (KPI)	ผลที่คาดว่าจะได้รับ	หน่วยงาน รับผิดชอบหลัก
				2561 (บาท)	2562 (บาท)	2563 (บาท)	2564 (บาท)	2565 (บาท)			
39	ก่อสร้าง ถนน คสล. แยกถนน สุวรรณศร (ข้างการไฟฟ้าส่วน ภูมิภาคจังหวัดสระแก้ว) เสนอโดยชุมชนเมืองย่อยที่ 14 (บ้านลัดกะสัง)	เพื่ออำนวยความสะดวกแก่ประชาชน ในการสัญจรไป-มา และเพื่อให้มี ถนนที่ได้มาตรฐานเพิ่มมากขึ้น	ก่อสร้างถนน คสล. ขนาดกว้าง 4.00 เมตร ยาว 190.00 เมตร หนา 0.15 เมตร หรือมีพื้นที่ คสล. รวมกันไม่น้อยกว่า 760.00 ตารางเมตร ตามแบบแปลนเทศบาลเมืองสระแก้ว	-	-	478,000	-	-	ประชาชนได้มี ถนนใช้ในการ สัญจรไป-มา ร้อยละ 100	ทำให้การจราจรมีความ สะดวกรวดเร็ว ปลอดภัย น้ำไม่ท่วมขังช่วยแก้ปัญหา ฝุ่นละออง	กองช่าง

## 2. บัญชีโครงการพัฒนาท้องถิ่น

## รายละเอียดโครงการพัฒนา

## แผนพัฒนาท้องถิ่น (พ.ศ.2561-2565)

## เทศบาลเมืองสระแก้ว อำเภอเมืองสระแก้ว จังหวัดสระแก้ว

ก. ยุทธศาสตร์จังหวัดที่ 4 เพิ่มประสิทธิภาพระบบโครงสร้างพื้นฐาน การส่งเสริมการค้า การลงทุน พัฒนาเศรษฐกิจ การบริหารจัดการด้านสังคมและสิ่งแวดล้อม เพื่อรองรับการพัฒนา  
เขตเศรษฐกิจพิเศษสระแก้ว

ข. ยุทธศาสตร์การพัฒนาขององค์กรปกครองส่วนท้องถิ่นในเขตจังหวัดสระแก้ว ยุทธศาสตร์การพัฒนาด้านการคมนาคม และยุทธศาสตร์การพัฒนาด้านบริการพื้นฐาน

## 4. ยุทธศาสตร์ด้านการพัฒนาโครงสร้างพื้นฐาน

## 4.1 แผนงานเคหะและชุมชน

ที่	โครงการ	วัตถุประสงค์	เป้าหมาย (ผลผลิตของโครงการ)	งบประมาณและที่ผ่านมา					ตัวชี้วัด (KPI)	ผลที่คาดว่าจะได้รับ	หน่วยงาน รับผิดชอบหลัก
				2561 (บาท)	2562 (บาท)	2563 (บาท)	2564 (บาท)	2565 (บาท)			
40	ก่อสร้างถนน คสล. แยกถนนเทศบาล 18 เชื่อมถนนเทศบาล 20 เสนอโดยชุมชนเมืองย่อยที่ 6 (บ้านชาติเจริญ)	เพื่ออำนวยความสะดวกแก่ประชาชนในการสัญจรไป-มา และเพื่อให้มีถนนที่ได้มาตรฐานเพิ่มมากขึ้น	ก่อสร้างถนน คสล. ขนาดกว้าง 4.00 เมตร ยาว 97.00 เมตร หนา 0.15 เมตร หรือมีพื้นที่ คสล. รวมกันไม่น้อยกว่า 388.00 ตารางเมตร ตามแบบแปลนเทศบาลเมืองสระแก้ว	-	-	244,000	-	-	ประชาชนได้มีถนนใช้ในการสัญจรไป-มา ร้อยละ 100	ทำให้การจราจรมีความสะดวกรวดเร็ว ปลอดภัย น้ำไม่ท่วมขัง ช่วยแก้ปัญหาฝุ่นละออง	กองช่าง

## 2. บัญชีโครงการพัฒนาท้องถิ่น

## รายละเอียดโครงการพัฒนา

## แผนพัฒนาท้องถิ่น (พ.ศ.2561-2565)

## เทศบาลเมืองสระแก้ว อำเภอเมืองสระแก้ว จังหวัดสระแก้ว

ก. ยุทธศาสตร์จังหวัดที่ 4 เพิ่มประสิทธิภาพระบบโครงสร้างพื้นฐาน การส่งเสริมการค้า การลงทุน พัฒนาเศรษฐกิจ การบริหารจัดการด้านสังคมและสิ่งแวดล้อม เพื่อรองรับการพัฒนา  
เขตเศรษฐกิจพิเศษสระแก้ว

ข. ยุทธศาสตร์การพัฒนาขององค์กรปกครองส่วนท้องถิ่นในเขตจังหวัดสระแก้ว ยุทธศาสตร์การพัฒนาด้านการคมนาคม และยุทธศาสตร์การพัฒนาด้านบริการพื้นฐาน

## 4. ยุทธศาสตร์ด้านการพัฒนาโครงสร้างพื้นฐาน

## 4.1 แผนงานเคหะและชุมชน

ที่	โครงการ	วัตถุประสงค์	เป้าหมาย (ผลผลิตของโครงการ)	งบประมาณและที่ผ่านมา					ตัวชี้วัด (KPI)	ผลที่คาดว่าจะได้รับ	หน่วยงาน รับผิดชอบหลัก
				2561 (บาท)	2562 (บาท)	2563 (บาท)	2564 (บาท)	2565 (บาท)			
41	ก่อสร้างถนน คสล. แยกถนนเทศบาล 10 (ข้างบ้านต้นข้าว) เสนอโดยชุมชนเมืองย่อยที่ 8 (บ้านรัตนะ 1 เนินกลอย)	เพื่ออำนวยความสะดวกแก่ประชาชน ในการสัญจรไป-มา และเพื่อให้มี ถนนที่ได้มาตรฐานเพิ่มมากขึ้น	ก่อสร้างถนน คสล. <u>ตอนที่ 1</u> ขนาดกว้าง 4.00 เมตร ยาว 50.00 เมตร หน้า 0.15 เมตร <u>ตอนที่ 2</u> ขนาดกว้าง 4.00 เมตร ยาว 90.00 เมตร หน้า 0.15 เมตร หรือมีพื้นที่ คสล. รวมกันไม่น้อยกว่า 560.00 ตารางเมตร ตามแบบแปลนเทศบาลเมืองสระแก้ว	-	-	353,000	-	-	ประชาชนได้มี ถนนใช้ในการ สัญจรไป-มา ร้อยละ 100	ทำให้การจราจรมีความ สะดวกรวดเร็ว ปลอดภัย น้ำไม่ท่วมขังช่วยแก้ปัญหา ฝุ่นละออง	กองช่าง



2. บัญชีโครงการพัฒนาท้องถิ่น

รายละเอียดโครงการพัฒนา  
แผนพัฒนาท้องถิ่น (พ.ศ.2561-2565)  
เทศบาลเมืองสระแก้ว อำเภอเมืองสระแก้ว จังหวัดสระแก้ว

ก. ยุทธศาสตร์จังหวัดที่ 4 เพิ่มประสิทธิภาพระบบโครงสร้างพื้นฐาน การส่งเสริมการค้า การลงทุน พัฒนาเศรษฐกิจ การบริหารจัดการด้านสังคมและสิ่งแวดล้อม เพื่อรองรับการพัฒนา  
เขตเศรษฐกิจพิเศษสระแก้ว

ข. ยุทธศาสตร์การพัฒนาขององค์กรปกครองส่วนท้องถิ่นในเขตจังหวัดสระแก้ว ยุทธศาสตร์การพัฒนาด้านการคมนาคม และยุทธศาสตร์การพัฒนาด้านบริการพื้นฐาน

4. ยุทธศาสตร์ด้านการพัฒนาโครงสร้างพื้นฐาน

4.1 แผนงานเคหะและชุมชน

ที่	โครงการ	วัตถุประสงค์	เป้าหมาย (ผลผลิตของโครงการ)	งบประมาณและที่ผ่านมา					ตัวชี้วัด (KPI)	ผลที่คาดว่าจะได้รับ	หน่วยงาน รับผิดชอบหลัก
				2561 (บาท)	2562 (บาท)	2563 (บาท)	2564 (บาท)	2565 (บาท)			
42	ก่อสร้างผิวจราจร ASPHALT CONCRETE แยกถนนเทศบาล 21 ซอย 3 (หมู่บ้านสันติสุข) เสนอโดยชุมชนเมืองย่อยที่ 7 (บ้านศูนย์การค้าสระแก้ว เมืองทอง)	เพื่ออำนวยความสะดวกแก่ประชาชนในการสัญจรไป-มา และเพื่อให้มีถนนที่ได้มาตรฐานเพิ่มมากขึ้น	ดำเนินการก่อสร้างผิวจราจร ASPHALT CONCRETE <b>ตอนที่ 1</b> ขนาดกว้าง 6.50 เมตร ยาว 90.00 เมตร หน้า 0.05 เมตร <b>ตอนที่ 2</b> ขนาดกว้าง 6.00 เมตร ยาว 167.00 เมตร หน้า 0.05 เมตร <b>ตอนที่ 3</b> ขนาดกว้าง 5.50 เมตร ยาว 66.00 เมตร หน้า 0.05 เมตร <b>ตอนที่ 4</b> ขนาดกว้าง 5.50 เมตร ยาว 60.00 เมตร หน้า 0.05 เมตร	-	-	1,037,000	-	-	ประชาชนได้มีถนนใช้ในการสัญจรไป-มา ร้อยละ 100	ทำให้การจราจรมีความสะดวกรวดเร็ว ปลอดภัย น้ำไม่ท่วมขังช่วยแก้ปัญหาฝุ่นละออง	กองช่าง

## 2. บัญชีโครงการพัฒนาท้องถิ่น

## รายละเอียดโครงการพัฒนา

แผนพัฒนาท้องถิ่น (พ.ศ.2561-2565)

เทศบาลเมืองสระแก้ว อำเภอเมืองสระแก้ว จังหวัดสระแก้ว

ก. ยุทธศาสตร์จังหวัดที่ 4 เพิ่มประสิทธิภาพระบบโครงสร้างพื้นฐาน การส่งเสริมการค้า การลงทุน พัฒนาเศรษฐกิจ การบริหารจัดการด้านสังคมและสิ่งแวดล้อม เพื่อรองรับการพัฒนา  
เขตเศรษฐกิจพิเศษสระแก้ว

ข. ยุทธศาสตร์การพัฒนาขององค์กรปกครองส่วนท้องถิ่นในเขตจังหวัดสระแก้ว ยุทธศาสตร์การพัฒนาด้านการคมนาคม และยุทธศาสตร์การพัฒนาด้านบริการพื้นฐาน

## 4. ยุทธศาสตร์ด้านการพัฒนาโครงสร้างพื้นฐาน

## 4.1 แผนงานเคหะและชุมชน

ที่	โครงการ	วัตถุประสงค์	เป้าหมาย (ผลผลิตของโครงการ)	งบประมาณและที่ผ่านมา					ตัวชี้วัด (KPI)	ผลที่คาดว่าจะได้รับ	หน่วยงาน รับผิดชอบหลัก
				2561 (บาท)	2562 (บาท)	2563 (บาท)	2564 (บาท)	2565 (บาท)			
			ตอนที่ 5 ขนาดกว้าง 6.00 เมตร ยาว 67.00 เมตร หนา 0.05 เมตร หรือมีพื้นที่ผิวจราจร ASPHALT CONCRETE รวมกันไม่น้อยกว่า 2,682.00 ตารางเมตร ตามแบบแปลนเทศบาลเมืองสระแก้ว								

## 2. บัญชีโครงการพัฒนาท้องถิ่น

รายละเอียดโครงการพัฒนา  
แผนพัฒนาท้องถิ่น (พ.ศ.2561-2565)

## เทศบาลเมืองสระแก้ว อำเภอเมืองสระแก้ว จังหวัดสระแก้ว

ก. ยุทธศาสตร์จังหวัดที่ 4 เพิ่มประสิทธิภาพระบบโครงสร้างพื้นฐาน การส่งเสริมการค้า การลงทุน พัฒนาเศรษฐกิจ การบริหารจัดการด้านสังคมและสิ่งแวดล้อม เพื่อรองรับการพัฒนา  
เขตเศรษฐกิจพิเศษสระแก้ว

ข. ยุทธศาสตร์การพัฒนาขององค์กรปกครองส่วนท้องถิ่นในเขตจังหวัดสระแก้ว ยุทธศาสตร์การพัฒนาด้านการคมนาคม และยุทธศาสตร์การพัฒนาด้านบริการพื้นฐาน

## 4. ยุทธศาสตร์ด้านการพัฒนาโครงสร้างพื้นฐาน

## 4.1 แผนงานเคหะและชุมชน

ที่	โครงการ	วัตถุประสงค์	เป้าหมาย (ผลผลิตของโครงการ)	งบประมาณและที่ผ่านมา					ตัวชี้วัด (KPI)	ผลที่คาดว่าจะได้รับ	หน่วยงาน รับผิดชอบหลัก
				2561 (บาท)	2562 (บาท)	2563 (บาท)	2564 (บาท)	2565 (บาท)			
43	ติดตั้งเสาไฟฟ้าแสงสว่าง ในเขตเทศบาลเมืองสระแก้ว เสนอโดยชุมชนเมืองย่อยที่ 20 (บ้านสระแก้ว-สระขวัญ 2)	เพื่ออำนวยความสะดวกให้กับ ประชาชนที่สัญจรไป-มา บนถนนในเขตเทศบาลเมือง สระขวัญ	ติดตั้งเสาไฟฟ้าแสงสว่าง ขนาดยาว 8.00 เมตร จำนวน 20 ต้น	80,000	-	-	-	-	ประชาชนที่มาทำ สัญจรไป-มา บนถนนในเขต เทศบาลเมือง สระแก้ว ร้อยละ 100	ทำให้มีแสงสว่างเพียงพอ ในการสัญจรไป-มา บนถนนในเขตเทศบาล เมืองสระแก้ว	กองช่าง
44	ก่อสร้างถนน คสล. ถนนเทศบาล 2 ซอย 9/2 เสนอโดยชุมชนเมืองย่อยที่ 20 (บ้านสระแก้ว-สระขวัญ 2)	เพื่ออำนวยความสะดวกแก่ประชาชน ในการสัญจรไป-มา และเพื่อให้มี ถนนที่ได้มาตรฐานเพิ่มมากขึ้น	ก่อสร้างถนน คสล. ขนาดกว้าง 4.00 เมตร ยาว 93.00 เมตร หนา 0.15 เมตร หรือมี พื้นที่ คสล.รวมกันไม่น้อยกว่า 372.00 ตร.ม. ตามแบบแปลนเทศบาลเมืองสระแก้ว	-	245,000	-	-	-	ประชาชนได้มีถนน ใช้ในการสัญจร ไป-มา ร้อยละ 100	ทำให้การจราจรมีความสะดวก รวดเร็ว ปลอดภัย น้ำไม่ท่วมขัง ช่วยแก้ปัญหาฝุ่นละออง	กองช่าง

## 2. บัญชีโครงการพัฒนาท้องถิ่น

## รายละเอียดโครงการพัฒนา

## แผนพัฒนาท้องถิ่น (พ.ศ.2561-2565)

## เทศบาลเมืองสระแก้ว อำเภอเมืองสระแก้ว จังหวัดสระแก้ว

ก. ยุทธศาสตร์จังหวัดที่ 4 เพิ่มประสิทธิภาพระบบโครงสร้างพื้นฐาน การส่งเสริมการค้า การลงทุน พัฒนาเศรษฐกิจ การบริหารจัดการด้านสังคมและสิ่งแวดล้อม เพื่อรองรับการพัฒนา  
เขตเศรษฐกิจพิเศษสระแก้ว

ข. ยุทธศาสตร์การพัฒนาขององค์กรปกครองส่วนท้องถิ่นในเขตจังหวัดสระแก้ว ยุทธศาสตร์การพัฒนาด้านการคมนาคม และยุทธศาสตร์การพัฒนาด้านบริการพื้นฐาน

## 4. ยุทธศาสตร์ด้านการพัฒนาโครงสร้างพื้นฐาน

## 4.1 แผนงานเคหะและชุมชน

ที่	โครงการ	วัตถุประสงค์	เป้าหมาย (ผลผลิตของโครงการ)	งบประมาณและที่ผ่านมา					ตัวชี้วัด (KPI)	ผลที่คาดว่าจะ ได้รับ	หน่วยงาน รับผิดชอบหลัก
				2561 (บาท)	2562 (บาท)	2563 (บาท)	2564 (บาท)	2565 (บาท)			
45	ก่อสร้างถนน คสล. ถนนเทศบาล 33/1 ซอย 1 (ซอยสำนักงานที่ดินจังหวัด สระแก้ว) เสนอโดยชุมชนเมืองย่อยที่ 5 (บ้านเนินสมบูรณ์)	เพื่ออำนวยความสะดวกแก่ประชาชน ในการสัญจรไป-มา และเพื่อให้มี ถนนที่ได้มาตรฐานเพิ่มมากขึ้น	ก่อสร้างถนน คสล. ขนาดกว้าง 4.00 เมตร ยาว 80.00 เมตร หนา 0.15 เมตร หรือมี พื้นที่ คสล.รวมกันไม่น้อยกว่า 320.00 ตร.ม. ตามแบบแปลนเทศบาลเมืองสระแก้ว	-	-	200,000	-	-	ประชาชนได้มี ถนนใช้ในการ สัญจรไป-มา ร้อยละ 100	ทำให้การจราจรมีความสะดวก รวดเร็ว ปลอดภัย ไม่ท่วมขัง ช่วยแก้ปัญหาฝุ่นละออง	กองช่าง

## 2. บัญชีโครงการพัฒนาท้องถิ่น

## รายละเอียดโครงการพัฒนา

## แผนพัฒนาท้องถิ่น (พ.ศ.2561-2565)

## เทศบาลเมืองสระแก้ว อำเภอเมืองสระแก้ว จังหวัดสระแก้ว

ก. ยุทธศาสตร์จังหวัดที่ 4 เพิ่มประสิทธิภาพระบบโครงสร้างพื้นฐาน การส่งเสริมการค้า การลงทุน พัฒนาเศรษฐกิจ การบริหารจัดการด้านสังคมและสิ่งแวดล้อม เพื่อรองรับการพัฒนา  
เขตเศรษฐกิจพิเศษสระแก้ว

ข. ยุทธศาสตร์การพัฒนาขององค์กรปกครองส่วนท้องถิ่นในเขตจังหวัดสระแก้ว ยุทธศาสตร์การพัฒนาด้านการคมนาคม และยุทธศาสตร์การพัฒนาด้านบริการพื้นฐาน

## 4. ยุทธศาสตร์ด้านการพัฒนาโครงสร้างพื้นฐาน

## 4.1 แผนงานเคหะและชุมชน

ที่	โครงการ	วัตถุประสงค์	เป้าหมาย (ผลผลิตของโครงการ)	งบประมาณและที่ผ่านมา					ตัวชี้วัด (KPI)	ผลที่คาดว่าจะได้รับ	หน่วยงาน รับผิดชอบหลัก
				2561 (บาท)	2562 (บาท)	2563 (บาท)	2564 (บาท)	2565 (บาท)			
46	ก่อสร้างถนน คสล. แยกถนน สุวรรณศร (ซอยแปลงเกษตร โรงเรียนสระแก้ว) เสนอโดยชุมชนเมืองย่อยที่ 12 (บ้านคลองจาม)	เพื่ออำนวยความสะดวกแก่ประชาชน ในการสัญจรไป-มา และเพื่อให้มี ถนนที่ได้มาตรฐานเพิ่มมากขึ้น	ก่อสร้างถนน คสล. ขนาดกว้าง 4.00 เมตร ยาว 179.00 เมตร หน้า 0.15 เมตร หรือมี พื้นที่ คสล.รวมกันไม่น้อยกว่า 716.00 ตร.ม. ตามแบบแปลนเทศบาลเมืองสระแก้ว	-	500,000	-	-	-	ประชาชนได้มี ถนนใช้ในการ สัญจรไป-มา ร้อยละ 100	ทำให้การจราจรมีความสะดวก รวดเร็ว ปลอดภัย ไม่ท่วมขัง ช่วยแก้ปัญหาฝุ่นละออง	กองช่าง

## 2. บัญชีโครงการพัฒนาท้องถิ่น

## รายละเอียดโครงการพัฒนา

## แผนพัฒนาท้องถิ่น (พ.ศ.2561-2565)

## เทศบาลเมืองสระแก้ว อำเภอเมืองสระแก้ว จังหวัดสระแก้ว

ก. ยุทธศาสตร์จังหวัดที่ 4 เพิ่มประสิทธิภาพระบบโครงสร้างพื้นฐาน การส่งเสริมการค้า การลงทุน พัฒนาเศรษฐกิจ การบริหารจัดการด้านสังคมและสิ่งแวดล้อม เพื่อรองรับการพัฒนา  
เขตเศรษฐกิจพิเศษสระแก้ว

ข. ยุทธศาสตร์การพัฒนาขององค์กรปกครองส่วนท้องถิ่นในเขตจังหวัดสระแก้ว ยุทธศาสตร์การพัฒนาด้านการคมนาคม และยุทธศาสตร์การพัฒนาด้านบริการพื้นฐาน

## 4. ยุทธศาสตร์ด้านการพัฒนาโครงสร้างพื้นฐาน

## 4.1 แผนงานเคหะและชุมชน

ที่	โครงการ	วัตถุประสงค์	เป้าหมาย (ผลผลิตของโครงการ)	งบประมาณและที่ผ่านมา					ตัวชี้วัด (KPI)	ผลที่คาดว่าจะได้รับ	หน่วยงาน รับผิดชอบหลัก
				2561 (บาท)	2562 (บาท)	2563 (บาท)	2564 (บาท)	2565 (บาท)			
47	ก่อสร้างถนน คสล. แยกถนน หนองนกเขา ซอย 20 เสนอโดยชุมชนเมืองย่อยที่ 2 (บ้านหนองนกเขาฟิฟตี)	เพื่ออำนวยความสะดวกแก่ประชาชน ในการสัญจรไป-มา และเพื่อให้มี ถนนที่ได้มาตรฐานเพิ่มมากขึ้น	ก่อสร้างถนน คสล. ขนาดกว้าง 4.00 เมตร ยาว 165.00 เมตร หนา 0.15 เมตร หรือมี พื้นที่ คสล.รวมกันไม่น้อยกว่า 660.00 ตร.ม. ตามแบบแปลนเทศบาลเมืองสระแก้ว	-	-	-	450,000	-	ประชาชนได้มี ถนนใช้ในการ สัญจรไป-มา ร้อยละ 100	ทำให้การจราจรมีความสะดวก รวดเร็ว ปลอดภัย น้ำไม่ท่วมขัง ช่วยแก้ปัญหาฝุ่นละออง	กองช่าง
48	ก่อสร้าง ถนน คสล. ถนนเทศบาล 5 ซอย 1 เสนอโดยชุมชนเมืองย่อยที่ 12 (บ้านคลองจาม)	เพื่ออำนวยความสะดวกแก่ประชาชน ในการสัญจรไป-มา และเพื่อให้มี ถนนที่ได้มาตรฐานเพิ่มมากขึ้น	ก่อสร้าง คสล. ขนาดกว้าง 4.00 เมตร ยาว 300.00 เมตร หนา 0.15 เมตร หรือมีพื้นที่ คสล. รวมกันไม่น้อยกว่า 1,200.00 ตร.ม ตามแบบแปลนเทศบาลเมืองสระแก้ว	-	-	-	720,000	-	ประชาชนได้มี ถนนใช้ในการ สัญจรไป-มา ร้อยละ 100	ทำให้การจราจรมีความสะดวก รวดเร็ว ปลอดภัย น้ำไม่ท่วมขัง ช่วยแก้ปัญหาฝุ่นละอองและ บ้านเมืองเป็นระเบียบ เรียบร้อย	กองช่าง

## 2. บัญชีโครงการพัฒนาท้องถิ่น

## รายละเอียดโครงการพัฒนา

## แผนพัฒนาท้องถิ่น (พ.ศ.2561-2565)

## เทศบาลเมืองสระแก้ว อำเภอเมืองสระแก้ว จังหวัดสระแก้ว

ก. ยุทธศาสตร์จังหวัดที่ 4 เพิ่มประสิทธิภาพระบบโครงสร้างพื้นฐาน การส่งเสริมการค้า การลงทุน พัฒนาเศรษฐกิจ การบริหารจัดการด้านสังคมและสิ่งแวดล้อม เพื่อรองรับการพัฒนา  
เขตเศรษฐกิจพิเศษสระแก้ว

ข. ยุทธศาสตร์การพัฒนาขององค์กรปกครองส่วนท้องถิ่นในเขตจังหวัดสระแก้ว ยุทธศาสตร์การพัฒนาด้านการคมนาคม และยุทธศาสตร์การพัฒนาด้านบริการพื้นฐาน

## 4. ยุทธศาสตร์ด้านการพัฒนาโครงสร้างพื้นฐาน

## 4.1 แผนงานเคหะและชุมชน

ที่	โครงการ	วัตถุประสงค์	เป้าหมาย (ผลผลิตของโครงการ)	งบประมาณและที่ผ่านมา					ตัวชี้วัด (KPI)	ผลที่คาดว่าจะ ได้รับ	หน่วยงาน รับผิดชอบหลัก
				2561 (บาท)	2562 (บาท)	2563 (บาท)	2564 (บาท)	2565 (บาท)			
49	ก่อสร้างถนน คสล. ถนนเทศบาล 6 ซอยสระไชยศรี 3 เสนอโดยชุมชนเมืองย่อยที่ 20 (บ้านสระแก้ว-สระขวัญ 2)	เพื่ออำนวยความสะดวกแก่ประชาชนในการสัญจรไป-มา และเพื่อให้มีถนนที่ได้มาตรฐานเพิ่มมากขึ้น	ก่อสร้างถนน คสล. ขนาดกว้าง 4.00 เมตร ยาว 175.00 เมตร หน้า 0.15 เมตร หรือมีพื้นที่ คสล. รวมกันไม่น้อยกว่า 700.00 ตร.ม ตามแบบแปลนเทศบาลเมืองสระแก้ว	-	-	490,000	-	-	ประชาชนได้มีถนนใช้ในการสัญจรไป-มา ร้อยละ 100	ทำให้การจราจรมีความสะดวกรวดเร็ว ปลอดภัย น้ำไม่ท่วมซึ่งช่วยแก้ปัญหาฝุ่นละอองและบ้านเมืองเป็นระเบียบเรียบร้อย	กองช่าง

2. บัญชีโครงการพัฒนาท้องถิ่น

รายละเอียดโครงการพัฒนา  
แผนพัฒนาท้องถิ่น (พ.ศ.2561-2565)  
เทศบาลเมืองสระแก้ว อำเภอเมืองสระแก้ว จังหวัดสระแก้ว

ก. ยุทธศาสตร์จังหวัดที่ 4 เพิ่มประสิทธิภาพระบบโครงสร้างพื้นฐาน การส่งเสริมการค้า การลงทุน พัฒนาเศรษฐกิจ การบริหารจัดการด้านสังคมและสิ่งแวดล้อม เพื่อรองรับการพัฒนา  
เขตเศรษฐกิจพิเศษสระแก้ว

ข. ยุทธศาสตร์การพัฒนาขององค์กรปกครองส่วนท้องถิ่นในเขตจังหวัดสระแก้ว ยุทธศาสตร์การพัฒนาด้านการคมนาคม และยุทธศาสตร์การพัฒนาด้านบริการพื้นฐาน

4. ยุทธศาสตร์ด้านการพัฒนาโครงสร้างพื้นฐาน

4.1 แผนงานเคหะและชุมชน

ที่	โครงการ	วัตถุประสงค์	เป้าหมาย (ผลผลิตของโครงการ)	งบประมาณและที่ผ่านมา					ตัวชี้วัด (KPI)	ผลที่คาดว่าจะได้รับ	หน่วยงาน รับผิดชอบหลัก
				2561 (บาท)	2562 (บาท)	2563 (บาท)	2564 (บาท)	2565 (บาท)			
50	ก่อสร้างท่อระบายน้ำ คสล. ถนนเทศบาล 2 เชื่อมถนนเทศบาล 6 เสนอโดยชุมชนเมืองย่อยที่ 20 (บ้านสระแก้ว-สระขวัญ 2)	เพื่อแก้ไขปัญหาน้ำท่วมขังในเขตเทศบาลเมืองสระแก้ว	ก่อสร้างท่อระบายน้ำ คสล. ขนาด Ø 0.40 เมตร จำนวน 390 ท่อน พร้อมบ่อพัก คสล. จำนวน 27 บ่อ ตามแบบแปลนเทศบาลเมืองสระแก้ว	-	-	1,500,000	-	-	ประชาชนในพื้นที่ได้ลดปัญหา น้ำท่วมขังและ ป้องกันน้ำท่วม ร้อยละ 100	ทำให้การระบายน้ำเป็นไป อย่างมีประสิทธิภาพ น้ำไม่ท่วมขัง	กองช่าง



## 2. บัญชีโครงการพัฒนาท้องถิ่น

รายละเอียดโครงการพัฒนา  
แผนพัฒนาท้องถิ่น (พ.ศ.2561-2565)

## เทศบาลเมืองสระแก้ว อำเภอเมืองสระแก้ว จังหวัดสระแก้ว

ก. ยุทธศาสตร์จังหวัดที่ 4 เพิ่มประสิทธิภาพระบบโครงสร้างพื้นฐาน การส่งเสริมการค้า การลงทุน พัฒนาเศรษฐกิจ การบริหารจัดการด้านสังคมและสิ่งแวดล้อม เพื่อรองรับการพัฒนา  
เขตเศรษฐกิจพิเศษสระแก้ว

ข. ยุทธศาสตร์การพัฒนาขององค์กรปกครองส่วนท้องถิ่นในเขตจังหวัดสระแก้ว ยุทธศาสตร์การพัฒนาด้านการคมนาคม และยุทธศาสตร์การพัฒนาด้านบริการพื้นฐาน

## 4. ยุทธศาสตร์ด้านการพัฒนาโครงสร้างพื้นฐาน

## 4.1 แผนงานเคหะและชุมชน

ที่	โครงการ	วัตถุประสงค์	เป้าหมาย (ผลผลิตของโครงการ)	งบประมาณและที่ผ่านมา					ตัวชี้วัด (KPI)	ผลที่คาดว่าจะได้รับ	หน่วยงาน รับผิดชอบหลัก
				2561 (บาท)	2562 (บาท)	2563 (บาท)	2564 (บาท)	2565 (บาท)			
51	ก่อสร้างผิวจราจร ASPHALT CONCRETE ถนนเทศบาล 19 เสนอโดยชุมชนเมืองย่อยที่ 16 (บ้านตลาดสระแก้ว)	เพื่ออำนวยความสะดวกแก่ประชาชนในการสัญจรไป-มา และเพื่อให้ถนนที่ได้มาตรฐานเพิ่มมากขึ้น	ก่อสร้างผิวจราจร ASPHALT CONCRETE <u>ตอนที่ 1</u> ขนาดกว้าง 7.60-10.60 เมตร ยาว 825.00 เมตร ทน 0.05 เมตร <u>ตอนที่ 2</u> ขนาดกว้าง 9.00 เมตร ยาว 275.00 เมตร ทน 0.05 เมตร หรือมีพื้นที่ผิวจราจร ASPHALT CONCRETE รวมกันไม่น้อยกว่า 10,010.00 ตารางเมตร ตามแบบแปลนเทศบาลเมืองสระแก้ว	-	3,250,000	-	-	-	ประชาชนได้มีถนนใช้ในการสัญจรไป-มา ร้อยละ 100	ทำให้การจราจรมีความสะดวกรวดเร็ว ปลอดภัย น้ำไม่ท่วมขังช่วยแก้ปัญหาฝุ่นละอองและบ้านเมืองเป็นระเบียบเรียบร้อย	กองช่าง

## 2. บัญชีโครงการพัฒนาท้องถิ่น

รายละเอียดโครงการพัฒนา  
แผนพัฒนาท้องถิ่น (พ.ศ.2561-2565)

## เทศบาลเมืองสระแก้ว อำเภอเมืองสระแก้ว จังหวัดสระแก้ว

ก. ยุทธศาสตร์จังหวัดที่ 4 เพิ่มประสิทธิภาพระบบโครงสร้างพื้นฐาน การส่งเสริมการค้า การลงทุน พัฒนาเศรษฐกิจ การบริหารจัดการด้านสังคมและสิ่งแวดล้อม เพื่อรองรับการพัฒนา  
เขตเศรษฐกิจพิเศษสระแก้ว

ข. ยุทธศาสตร์การพัฒนาขององค์กรปกครองส่วนท้องถิ่นในเขตจังหวัดสระแก้ว ยุทธศาสตร์การพัฒนาด้านการคมนาคม และยุทธศาสตร์การพัฒนาด้านบริการพื้นฐาน

## 4. ยุทธศาสตร์ด้านการพัฒนาโครงสร้างพื้นฐาน

## 4.1 แผนงานเคหะและชุมชน

ที่	โครงการ	วัตถุประสงค์	เป้าหมาย (ผลผลิตของโครงการ)	งบประมาณและที่ผ่านมา					ตัวชี้วัด (KPI)	ผลที่คาดว่าจะ ได้รับ	หน่วยงาน รับผิดชอบหลัก
				2561 (บาท)	2562 (บาท)	2563 (บาท)	2564 (บาท)	2565 (บาท)			
52	ก่อสร้างสะพานข้ามคูน้ำสวน สาธารณะสระแก้ว-สระขวัญ	เพื่อปรับปรุงภูมิทัศน์แหล่ง ประวัติศาสตร์สวนสาธารณะ สระแก้ว-สระขวัญ	ก่อสร้างสะพานข้ามคูน้ำ จำนวน 1 แห่ง ตามแบบแปลนเทศบาลเมืองสระแก้ว	-	500,000	-	-	-	ประชาชนได้มี สะพานใช้ในการ สัญจรไป-มา ร้อยละ 100	มีสถานที่ออกกำลังกาย ภายในสวนสาธารณะ สระแก้ว-สระขวัญที่สวยงาม มีมาตรฐานและความปลอดภัย	กองช่าง
53	ติดตั้งไฟฟ้าแสงสว่างสวน สาธารณะสระแก้ว-สระขวัญ เสนอโดยชุมชนเมืองย่อยที่ 20 (บ้านสระแก้ว-สระขวัญ 2)	เพื่ออำนวยความสะดวกให้กับ ประชาชนที่มาทำกิจกรรมภายใน บริเวณสวนสาธารณะสระแก้ว- สระขวัญ	ติดตั้งเสาไฟฟ้าแสงสว่าง สูง 15 เมตร (HIGHMAST) จำนวน 1 ต้น/ปี พร้อมโคมไฟและอุปกรณ์ ตามแบบแปลนเทศบาลเมืองสระแก้ว	-	500,000	500,000	500,000	-	ประชาชนที่มาทำ กิจกรรมมีแสงสว่าง ที่เพียงพอในการ ทำกิจกรรม ร้อยละ 100	ทำให้มีแสงสว่างเพียงพอ ในการทำกิจกรรมภายใน บริเวณสวนสาธารณะ สระแก้ว- สระขวัญ	กองช่าง

2. บัญชีโครงการพัฒนาท้องถิ่น

รายละเอียดโครงการพัฒนา  
แผนพัฒนาท้องถิ่น (พ.ศ.2561-2565)  
เทศบาลเมืองสระแก้ว อำเภอเมืองสระแก้ว จังหวัดสระแก้ว

ก. ยุทธศาสตร์จังหวัดที่ 4 เพิ่มประสิทธิภาพระบบโครงสร้างพื้นฐาน การส่งเสริมการค้า การลงทุน พัฒนาเศรษฐกิจ การบริหารจัดการด้านสังคมและสิ่งแวดล้อม เพื่อรองรับการพัฒนา  
เขตเศรษฐกิจพิเศษสระแก้ว

ข. ยุทธศาสตร์การพัฒนาขององค์กรปกครองส่วนท้องถิ่นในเขตจังหวัดสระแก้ว ยุทธศาสตร์การพัฒนาด้านการคมนาคม และยุทธศาสตร์การพัฒนาด้านบริการพื้นฐาน

4. ยุทธศาสตร์ด้านการพัฒนาโครงสร้างพื้นฐาน

4.1 แผนงานเคหะและชุมชน

ที่	โครงการ	วัตถุประสงค์	เป้าหมาย (ผลผลิตของโครงการ)	งบประมาณและที่ผ่านมา					ตัวชี้วัด (KPI)	ผลที่คาดว่าจะได้รับ	หน่วยงาน รับผิดชอบหลัก
				2561 (บาท)	2562 (บาท)	2563 (บาท)	2564 (บาท)	2565 (บาท)			
54	ก่อสร้างผิวจราจร ASPHALT CONCRETE ถนนเทศบาล 1 (บ้านหนองเสม็ดเหนือ) (บ้านหนองเสม็ดเหนือ) เสนอโดยชุมชนเมืองย่อยที่ 15 (บ้านหนองเสม็ดเหนือ)	เพื่ออำนวยความสะดวกแก่ประชาชนในการสัญจรไป-มา และเพื่อให้มีถนนที่ได้มาตรฐานเพิ่มมากขึ้น	ก่อสร้างผิวจราจร ASPHALT CONCRETE <b>ตอนที่ 1</b> ขนาดกว้าง 5.00 เมตร ยาว 927.00 เมตร หิน 0.05 เมตร <b>ตอนที่ 2</b> ขนาดกว้าง 4.00 เมตร ยาว 554.00 เมตร หิน 0.05 เมตร หรือมีพื้นที่ ผิวจราจร ASPHALT CONCRETE รวมกันไม่น้อยกว่า 6,851.00 ตร.ม. ตามแบบแปลนเทศบาลเมืองสระแก้ว	-	2,615,000	-	-	-	ประชาชนได้มีถนนใช้ในการสัญจรไป-มา ร้อยละ 100	ทำให้การจราจรมีความสะดวกรวดเร็ว ปลอดภัย น้ำไม่ท่วมขังช่วยแก้ปัญหาฝุ่นละอองและบ้านเมืองเป็นระเบียบเรียบร้อย	กองช่าง

## 2. บัญชีโครงการพัฒนาท้องถิ่น

## รายละเอียดโครงการพัฒนา

## แผนพัฒนาท้องถิ่น (พ.ศ.2561-2565)

## เทศบาลเมืองสระแก้ว อำเภอเมืองสระแก้ว จังหวัดสระแก้ว

ก. ยุทธศาสตร์จังหวัดที่ 4 เพิ่มประสิทธิภาพระบบโครงสร้างพื้นฐาน การส่งเสริมการค้า การลงทุน พัฒนาเศรษฐกิจ การบริหารจัดการด้านสังคมและสิ่งแวดล้อม เพื่อรองรับการพัฒนา  
เขตเศรษฐกิจพิเศษสระแก้ว

ข. ยุทธศาสตร์การพัฒนาขององค์กรปกครองส่วนท้องถิ่นในเขตจังหวัดสระแก้ว ยุทธศาสตร์การพัฒนาด้านการคมนาคม และยุทธศาสตร์การพัฒนาด้านบริการพื้นฐาน

## 4. ยุทธศาสตร์ด้านการพัฒนาโครงสร้างพื้นฐาน

## 4.1 แผนงานเคหะและชุมชน

ที่	โครงการ	วัตถุประสงค์	เป้าหมาย (ผลผลิตของโครงการ)	งบประมาณและที่ผ่านมา					ตัวชี้วัด (KPI)	ผลที่คาดว่าจะได้รับ	หน่วยงาน รับผิดชอบหลัก
				2561 (บาท)	2562 (บาท)	2563 (บาท)	2564 (บาท)	2565 (บาท)			
55	ก่อสร้างถนน คสล. ถนนบ้าน ลัดกะสังต่อจากถนนเดิม (สุดซอย) เสนอโดยชุมชนเมืองย่อยที่ 14 (บ้านลัดกะสัง)	เพื่ออำนวยความสะดวกแก่ประชาชน ในการสัญจรไป-มา และเพื่อให้มี ถนนที่ได้มาตรฐานเพิ่มมากขึ้น	ก่อสร้างถนน คสล. <u>ตอนที่ 1</u> ขนาดกว้าง 4.00 เมตร ยาว 86.00 เมตร หนา 0.15 เมตร <u>ตอนที่ 2</u> ขนาดกว้าง 4.00 เมตร ยาว 150.00 เมตร หนา 0.15 เมตร หรือมีพื้นที่ คสล. รวมกันไม่น้อยกว่า 944.00 ตร.ม. ตามแบบแปลนเทศบาลเมืองสระแก้ว	-	-	620,000	-	-	ประชาชนได้มี ถนนใช้ในการ สัญจรไป-มา ร้อยละ 100	ทำให้การจราจรมีความ สะดวกรวดเร็ว ปลอดภัย น้ำไม่ท่วมขังช่วยแก้ปัญหา ฝุ่นละอองและบ้านเมืองเป็น ระเบียบเรียบร้อย	กองช่าง

2. บัญชีโครงการพัฒนาท้องถิ่น

รายละเอียดโครงการพัฒนา  
แผนพัฒนาท้องถิ่น (พ.ศ.2561-2565)  
เทศบาลเมืองสระแก้ว อำเภอเมืองสระแก้ว จังหวัดสระแก้ว

ก. ยุทธศาสตร์จังหวัดที่ 4 เพิ่มประสิทธิภาพระบบโครงสร้างพื้นฐาน การส่งเสริมการค้า การลงทุน พัฒนาเศรษฐกิจ การบริหารจัดการด้านสังคมและสิ่งแวดล้อม เพื่อรองรับการพัฒนา  
เขตเศรษฐกิจพิเศษสระแก้ว

ข. ยุทธศาสตร์การพัฒนาขององค์กรปกครองส่วนท้องถิ่นในเขตจังหวัดสระแก้ว ยุทธศาสตร์การพัฒนาด้านการคมนาคม และยุทธศาสตร์การพัฒนาด้านบริการพื้นฐาน

4. ยุทธศาสตร์ด้านการพัฒนาโครงสร้างพื้นฐาน

4.1 แผนงานเคหะและชุมชน

ที่	โครงการ	วัตถุประสงค์	เป้าหมาย (ผลผลิตของโครงการ)	งบประมาณและที่ผ่านมา					ตัวชี้วัด (KPI)	ผลที่คาดว่าจะได้รับ	หน่วยงาน รับผิดชอบหลัก
				2561 (บาท)	2562 (บาท)	2563 (บาท)	2564 (บาท)	2565 (บาท)			
56	ก่อสร้างถนนดิน แยกถนน สุวรรณศร (ข้างปั๊ม ปตท. หนองนกเขา) เสนอโดยชุมชนเมืองย่อยที่ 2 (บ้านหนองนกเขาพื้ที่)	เพื่ออำนวยความสะดวกแก่ประชาชน ในการสัญจรไป-มา และเพื่อให้มี ถนนที่ได้มาตรฐานเพิ่มมากขึ้น	ก่อสร้างถนนดิน ขนาดกว้าง 5.00 เมตร ยาว 325.00 เมตร หนา 0.20 เมตร หรือมีพื้นที่ผิวจราจรไม่น้อยกว่า 1,625.00 ตร.ม ตามแบบแปลนเทศบาลเมืองสระแก้ว	-	-	-	220,000	-	ประชาชนได้มี ถนนใช้ในการ สัญจรไป-มา ร้อยละ 100	ทำให้การจราจรมีความ สะดวกรวดเร็ว ปลอดภัย น้ำไม่ท่วมขังช่วยแก้ปัญหา ฝุ่นละอองและบ้านเมืองเป็น ระเบียบเรียบร้อย	กองช่าง

## 2. บัญชีโครงการพัฒนาท้องถิ่น

รายละเอียดโครงการพัฒนา  
แผนพัฒนาท้องถิ่น (พ.ศ.2561-2565)

## เทศบาลเมืองสระแก้ว อำเภอเมืองสระแก้ว จังหวัดสระแก้ว

ก. ยุทธศาสตร์จังหวัดที่ 4 เพิ่มประสิทธิภาพระบบโครงสร้างพื้นฐาน การส่งเสริมการค้า การลงทุน พัฒนาเศรษฐกิจ การบริหารจัดการด้านสังคมและสิ่งแวดล้อม เพื่อรองรับการพัฒนา  
เขตเศรษฐกิจพิเศษสระแก้ว

ข. ยุทธศาสตร์การพัฒนาขององค์กรปกครองส่วนท้องถิ่นในเขตจังหวัดสระแก้ว ยุทธศาสตร์การพัฒนาด้านการคมนาคม และยุทธศาสตร์การพัฒนาด้านบริการพื้นฐาน

## 4. ยุทธศาสตร์ด้านการพัฒนาโครงสร้างพื้นฐาน

## 4.1 แผนงานเคหะและชุมชน

ที่	โครงการ	วัตถุประสงค์	เป้าหมาย (ผลผลิตของโครงการ)	งบประมาณและที่ผ่านมา					ตัวชี้วัด (KPI)	ผลที่คาดว่าจะได้รับ	หน่วยงาน รับผิดชอบหลัก
				2561 (บาท)	2562 (บาท)	2563 (บาท)	2564 (บาท)	2565 (บาท)			
57	ก่อสร้างถนน คสล. แยกถนนเทศบาล 33/2 บ้านคลองนางชิง	เพื่ออำนวยความสะดวกแก่ประชาชนในการสัญจรไป-มา และเพื่อให้มีถนนที่ได้มาตรฐานเพิ่มมากขึ้น	ก่อสร้างถนน คสล. ขนาดกว้าง 5.00 เมตร ยาว 570.00 เมตร หนา 0.15 เมตร หรือมีพื้นที่ คสล.รวมกันไม่น้อยกว่า 2,850 ตร.ม. ตามแบบแปลนเทศบาลเมืองสระแก้ว	-	-	-	1,800,000	-	ประชาชนได้มีถนนใช้ในการสัญจรไป-มา ร้อยละ 100	ทำให้การจราจรมีความสะดวกรวดเร็ว ปลอดภัย น้ำไม่ท่วมซึ่งช่วยแก้ปัญหาฝุ่นละอองและบ้านเมืองเป็นระเบียบเรียบร้อย	กองช่าง
58	ก่อสร้างท่อระบายน้ำ คสล. ถนนเทศบาล 19 (ซอยอรุณกิจ)	เพื่อป้องกันน้ำท่วมในเขตเทศบาลเมืองสระแก้ว	ก่อสร้างท่อระบายน้ำ คสล. ขนาด ๑ 0.40 เมตร จำนวน 930 ท่อน พร้อมบ่อพัก คสล. จำนวน 66 บ่อ ตามแบบแปลนเทศบาลเมืองสระแก้ว	-	2,600,000	-	-	-	ประชาชนในพื้นที่ได้ลดปัญหา น้ำท่วมซึ่งและป้องกันน้ำท่วม ร้อยละ 100	ทำให้การระบายน้ำเป็นไปอย่างมีประสิทธิภาพ น้ำไม่ท่วมซึ่ง	กองช่าง

## 2. บัญชีโครงการพัฒนาท้องถิ่น

รายละเอียดโครงการพัฒนา  
แผนพัฒนาท้องถิ่น (พ.ศ.2561-2565)

## เทศบาลเมืองสระแก้ว อำเภอเมืองสระแก้ว จังหวัดสระแก้ว

ก. ยุทธศาสตร์จังหวัดที่ 4 เพิ่มประสิทธิภาพระบบโครงสร้างพื้นฐาน การส่งเสริมการค้า การลงทุน พัฒนาเศรษฐกิจ การบริหารจัดการด้านสังคมและสิ่งแวดล้อม เพื่อรองรับการพัฒนา  
เขตเศรษฐกิจพิเศษสระแก้ว

ข. ยุทธศาสตร์การพัฒนาขององค์กรปกครองส่วนท้องถิ่นในเขตจังหวัดสระแก้ว ยุทธศาสตร์การพัฒนาด้านการคมนาคม และยุทธศาสตร์การพัฒนาด้านบริการพื้นฐาน

## 4. ยุทธศาสตร์ด้านการพัฒนาโครงสร้างพื้นฐาน

## 4.1 แผนงานเคหะและชุมชน

ที่	โครงการ	วัตถุประสงค์	เป้าหมาย (ผลผลิตของโครงการ)	งบประมาณและที่ผ่านมา					ตัวชี้วัด (KPI)	ผลที่คาดว่าจะได้รับ	หน่วยงาน รับผิดชอบหลัก
				2561 (บาท)	2562 (บาท)	2563 (บาท)	2564 (บาท)	2565 (บาท)			
59	ก่อสร้างผิวจราจร ASPHALT CONCRETE ถนนเทศบาล 17 ซอย 2 พร้อมวางท่อระบายน้ำ คสล. เสนอโดยชุมชนเมืองย่อยที่ 16 (บ้านตลาดสระแก้ว)	เพื่ออำนวยความสะดวกแก่ประชาชน ในการสัญจรไป-มา และเพื่อให้ ถนนที่ได้มาตรฐานเพิ่มมากขึ้น	ก่อสร้างผิวจราจร ASPHALT CONCRETE <u>ตอนที่ 1</u> ขนาดกว้าง 7.00 เมตร ยาว 280.00 เมตร หนา 0.05 เมตร <u>ตอนที่ 2</u> ขนาดกว้าง 6.00 เมตร ยาว 222.00 เมตร หนา 0.05 เมตร หรือมีพื้นที่ผิวจราจร ASPHALT CONCRETE รวมกันไม่น้อยกว่า 3,292.00 ตร.ม. พร้อมวางท่อระบายน้ำ คสล. ตามแบบเทศบาลเมืองสระแก้ว	-	2,000,000	-	-	-	ประชาชนได้มี ถนนใช้ในการสัญจรไป-มา ร้อยละ 100	ทำให้การจราจรมีความ สะดวกรวดเร็ว ปลอดภัย น้ำไม่ท่วมขัง ช่วยแก้ปัญหา ฝุ่นละออง และทำให้การ ระบายน้ำเป็นไปอย่างมี ประสิทธิภาพ	กองช่าง

## 2. บัญชีโครงการพัฒนาท้องถิ่น

รายละเอียดโครงการพัฒนา  
แผนพัฒนาท้องถิ่น (พ.ศ.2561-2565)

## เทศบาลเมืองสระแก้ว อำเภอเมืองสระแก้ว จังหวัดสระแก้ว

ก. ยุทธศาสตร์จังหวัดที่ 4 เพิ่มประสิทธิภาพระบบโครงสร้างพื้นฐาน การส่งเสริมการค้า การลงทุน พัฒนาเศรษฐกิจ การบริหารจัดการด้านสังคมและสิ่งแวดล้อม เพื่อรองรับการพัฒนา  
เขตเศรษฐกิจพิเศษสระแก้ว

ข. ยุทธศาสตร์การพัฒนาขององค์กรปกครองส่วนท้องถิ่นในเขตจังหวัดสระแก้ว ยุทธศาสตร์การพัฒนาด้านการคมนาคม และยุทธศาสตร์การพัฒนาด้านบริการพื้นฐาน

## 4. ยุทธศาสตร์ด้านการพัฒนาโครงสร้างพื้นฐาน

## 4.1 แผนงานเคหะและชุมชน

ที่	โครงการ	วัตถุประสงค์	เป้าหมาย (ผลผลิตของโครงการ)	งบประมาณและที่ผ่านมา					ตัวชี้วัด (KPI)	ผลที่คาดว่าจะได้รับ	หน่วยงาน รับผิดชอบหลัก
				2561 (บาท)	2562 (บาท)	2563 (บาท)	2564 (บาท)	2565 (บาท)			
60	ก่อสร้างถนน คสล. ถนนเทศบาล 10 เชื่อมถนน เทศบาล 14 เสนอโดยชุมชนเมืองย่อยที่ 11 (บ้านสระแก้ว-สระขวัญ 1)	เพื่ออำนวยความสะดวกแก่ประชาชน ในการสัญจรไป-มา และเพื่อให้มี ถนนที่ได้มาตรฐานเพิ่มมากขึ้น	ก่อสร้างถนน คสล. ขนาดกว้าง 4.00 เมตร ยาว 397.00 เมตร หนา 0.15 เมตร หรือมีพื้นที่ คสล. รวมกันไม่น้อยกว่า 1,588.00 ตร.ม ตามแบบแปลนเทศบาล เมืองสระแก้ว	-	-	-	-	1,050,000	ประชาชนได้มี ถนนใช้ในการ สัญจรไป-มา ร้อยละ 100	ทำให้การจราจรมีความ สะดวกรวดเร็ว ปลอดภัย น้ำไม่ท่วมขังช่วยแก้ปัญหา ฝุ่นละอองและบ้านเมืองเป็น ระเบียบเรียบร้อย	กองช่าง
61	ก่อสร้างถนน คสล. ซอยข้าง สำนักงานเขตพื้นที่การศึกษา ประถมศึกษาสระแก้ว เขต 1 เสนอโดยชุมชนเมืองย่อยที่ 3 (บ้านหนองนกเขาฝั่งซ้าย)	เพื่ออำนวยความสะดวกแก่ประชาชน ในการสัญจรไป-มา และเพื่อให้มี ถนนที่ได้มาตรฐานเพิ่มมากขึ้น	ก่อสร้างถนน คสล. ขนาดกว้าง 4.00 เมตร ยาว 410.00 เมตร หนา 0.15 เมตร หรือมีพื้นที่ คสล. รวมกันไม่น้อยกว่า 1,640.00 ตร.ม ตามแบบแปลนเทศบาล เมืองสระแก้ว	-	-	-	-	1,060,000	ประชาชนได้มี ถนนใช้ในการ สัญจรไป-มา ร้อยละ 100	ทำให้การจราจรมีความ สะดวกรวดเร็ว ปลอดภัย น้ำไม่ท่วมขังช่วยแก้ปัญหา ฝุ่นละอองและบ้านเมืองเป็น ระเบียบเรียบร้อย	กองช่าง



## 2. บัญชีโครงการพัฒนาท้องถิ่น

รายละเอียดโครงการพัฒนา  
แผนพัฒนาท้องถิ่น (พ.ศ.2561-2565)

## เทศบาลเมืองสระแก้ว อำเภอเมืองสระแก้ว จังหวัดสระแก้ว

ก. ยุทธศาสตร์จังหวัดที่ 4 เพิ่มประสิทธิภาพระบบโครงสร้างพื้นฐาน การส่งเสริมการค้า การลงทุน พัฒนาเศรษฐกิจ การบริหารจัดการด้านสังคมและสิ่งแวดล้อม เพื่อรองรับการพัฒนา  
เขตเศรษฐกิจพิเศษสระแก้ว

ข. ยุทธศาสตร์การพัฒนาขององค์กรปกครองส่วนท้องถิ่นในเขตจังหวัดสระแก้ว ยุทธศาสตร์การพัฒนาด้านการคมนาคม และยุทธศาสตร์การพัฒนาด้านบริการพื้นฐาน

## 4. ยุทธศาสตร์ด้านการพัฒนาโครงสร้างพื้นฐาน

## 4.1 แผนงานเคหะและชุมชน

ที่	โครงการ	วัตถุประสงค์	เป้าหมาย (ผลผลิตของโครงการ)	งบประมาณและที่ผ่านมา					ตัวชี้วัด (KPI)	ผลที่คาดว่าจะได้รับ	หน่วยงาน รับผิดชอบหลัก
				2561 (บาท)	2562 (บาท)	2563 (บาท)	2564 (บาท)	2565 (บาท)			
62	ก่อสร้างถนน คสล. ถนนเทศบาล 25 (ทางเข้า สระน้ำหนองกะพ้อ) เสนอโดยชุมชนเมืองย่อยที่ 5 (บ้านเนินสมบูรณ)	เพื่ออำนวยความสะดวกแก่ประชาชน ในการสัญจรไป-มา และเพื่อให้มี ถนนที่ได้มาตรฐานเพิ่มมากขึ้น	ก่อสร้างถนน คสล. <u>ตอนที่ 1</u> ขนาดกว้าง 4.00 เมตร ยาว 85.00 เมตร หนา 0.15 เมตร <u>ตอนที่ 2</u> ขนาดกว้าง 4.00 เมตร ยาว 75.00 เมตร หนา 0.15 เมตร หรือมีพื้นที่ คสล. รวมกันไม่น้อยกว่า 640.00 ตร.ม ตามแบบแปลนเทศบาลเมืองสระแก้ว	-	-	422,000	-	-	ประชาชนได้มี ถนนใช้ในการ สัญจรไป-มา ร้อยละ 100	ทำให้การจราจรมีความ สะดวกรวดเร็ว ปลอดภัย น้ำไม่ท่วมขังช่วยแก้ปัญหา ฝุ่นละอองและบ้านเมืองเป็น ระเบียบเรียบร้อย	กองช่าง

## 2. บัญชีโครงการพัฒนาท้องถิ่น

## รายละเอียดโครงการพัฒนา

## แผนพัฒนาท้องถิ่น (พ.ศ.2561-2565)

## เทศบาลเมืองสระแก้ว อำเภอเมืองสระแก้ว จังหวัดสระแก้ว

ก. ยุทธศาสตร์จังหวัดที่ 4 เพิ่มประสิทธิภาพระบบโครงสร้างพื้นฐาน การส่งเสริมการค้า การลงทุน พัฒนาเศรษฐกิจ การบริหารจัดการด้านสังคมและสิ่งแวดล้อม เพื่อรองรับการพัฒนา  
เขตเศรษฐกิจพิเศษสระแก้ว

ข. ยุทธศาสตร์การพัฒนาขององค์กรปกครองส่วนท้องถิ่นในเขตจังหวัดสระแก้ว ยุทธศาสตร์การพัฒนาด้านการคมนาคม และยุทธศาสตร์การพัฒนาด้านบริการพื้นฐาน

## 4. ยุทธศาสตร์ด้านการพัฒนาโครงสร้างพื้นฐาน

## 4.1 แผนงานเคหะและชุมชน

ที่	โครงการ	วัตถุประสงค์	เป้าหมาย (ผลผลิตของโครงการ)	งบประมาณและที่ผ่านมา					ตัวชี้วัด (KPI)	ผลที่คาดว่าจะ ได้รับ	หน่วยงาน รับผิดชอบหลัก
				2561 (บาท)	2562 (บาท)	2563 (บาท)	2564 (บาท)	2565 (บาท)			
63	ก่อสร้างถนน คสล. พร้อมวางท่อระบายน้ำ คสล. บ้านหลังสุขศาลา เสนอโดยชุมชนเมืองย่อยที่ 9 (บ้านหลังสุขศาลา)	เพื่ออำนวยความสะดวกแก่ประชาชน ในการสัญจรไป-มา และเพื่อให้มี ถนนที่ได้มาตรฐานเพิ่มมากขึ้น และเพื่อแก้ไขปัญหาท่วมขังในเขต เทศบาลเมืองสระแก้ว	ก่อสร้างถนน คสล. ขนาดกว้าง 5.00 เมตร ยาว 180.00 เมตร หนา 0.15 เมตร พร้อมวางท่อระบายน้ำ คสล. ขนาด Ø 0.40 เมตร จำนวน 154 ท่อน บ่อพัก คสล. จำนวน 12 บ่อ ตามแบบแปลนเทศบาลเมืองสระแก้ว	-	-	-	1,050,000	-	ประชาชนได้มี ถนนใช้ในการ สัญจรไป-มา ร้อยละ 100	ทำให้การจราจรมีความ สะดวกรวดเร็ว ปลอดภัย น้ำไม่ท่วมขังช่วยแก้ปัญหา ฝุ่นละอองและบ้านเมืองเป็น ระเบียบเรียบร้อย	กองช่าง

2. บัญชีโครงการพัฒนาท้องถิ่น

รายละเอียดโครงการพัฒนา  
แผนพัฒนาท้องถิ่น (พ.ศ.2561-2565)  
เทศบาลเมืองสระแก้ว อำเภอเมืองสระแก้ว จังหวัดสระแก้ว

ก. ยุทธศาสตร์จังหวัดที่ 4 เพิ่มประสิทธิภาพระบบโครงสร้างพื้นฐาน การส่งเสริมการค้า การลงทุน พัฒนาเศรษฐกิจ การบริหารจัดการด้านสังคมและสิ่งแวดล้อม เพื่อรองรับการพัฒนา  
เขตเศรษฐกิจพิเศษสระแก้ว

ข. ยุทธศาสตร์การพัฒนาขององค์กรปกครองส่วนท้องถิ่นในเขตจังหวัดสระแก้ว ยุทธศาสตร์การพัฒนาด้านการคมนาคม และยุทธศาสตร์การพัฒนาด้านบริการพื้นฐาน

4. ยุทธศาสตร์ด้านการพัฒนาโครงสร้างพื้นฐาน

4.1 แผนงานเคหะและชุมชน

ที่	โครงการ	วัตถุประสงค์	เป้าหมาย (ผลผลิตของโครงการ)	งบประมาณและที่ผ่านมา					ตัวชี้วัด (KPI)	ผลที่คาดว่าจะได้รับ	หน่วยงาน รับผิดชอบหลัก
				2561 (บาท)	2562 (บาท)	2563 (บาท)	2564 (บาท)	2565 (บาท)			
64	ก่อสร้างถนน คสล. แยกถนนเทศบาล 18 (สุดเขตเทศบาล) เสนอโดยชุมชนเมืองย่อยที่ 6 (บ้านชาติเจริญ)	เพื่ออำนวยความสะดวกแก่ประชาชนในการสัญจรไป-มา และเพื่อให้มีถนนที่ได้มาตรฐานเพิ่มมากขึ้น	ก่อสร้างถนน คสล. ขนาดกว้าง 4.00 เมตร ยาว 138.00 เมตร หนา 0.15 เมตร หรือมีพื้นที่ คสล. รวมกันไม่น้อยกว่า 552.00 ตร.ม ตามแบบแปลนเทศบาลเมืองสระแก้ว	-	-	359,000	-	-	ประชาชนได้มีถนนใช้ในการสัญจรไป-มา ร้อยละ 100	ทำให้การจราจรมีความสะดวกรวดเร็ว ปลอดภัย น้ำไม่ท่วมขังช่วยแก้ปัญหาฝุ่นละอองและบ้านเมืองเป็นระเบียบเรียบร้อย	กองช่าง

## 2. บัญชีโครงการพัฒนาท้องถิ่น

## รายละเอียดโครงการพัฒนา

## แผนพัฒนาท้องถิ่น (พ.ศ.2561-2565)

## เทศบาลเมืองสระแก้ว อำเภอเมืองสระแก้ว จังหวัดสระแก้ว

ก. ยุทธศาสตร์จังหวัดที่ 4 เพิ่มประสิทธิภาพระบบโครงสร้างพื้นฐาน การส่งเสริมการค้า การลงทุน พัฒนาเศรษฐกิจ การบริหารจัดการด้านสังคมและสิ่งแวดล้อม เพื่อรองรับการพัฒนา  
เขตเศรษฐกิจพิเศษสระแก้ว

ข. ยุทธศาสตร์การพัฒนาขององค์กรปกครองส่วนท้องถิ่นในเขตจังหวัดสระแก้ว ยุทธศาสตร์การพัฒนาด้านการคมนาคม และยุทธศาสตร์การพัฒนาด้านบริการพื้นฐาน

## 4. ยุทธศาสตร์ด้านการพัฒนาโครงสร้างพื้นฐาน

## 4.1 แผนงานเคหะและชุมชน

ที่	โครงการ	วัตถุประสงค์	เป้าหมาย (ผลผลิตของโครงการ)	งบประมาณและที่ผ่านมา					ตัวชี้วัด (KPI)	ผลที่คาดว่าจะได้รับ	หน่วยงาน รับผิดชอบหลัก
				2561 (บาท)	2562 (บาท)	2563 (บาท)	2564 (บาท)	2565 (บาท)			
65	ก่อสร้างถนน คสล. ถนนเทศบาล 7 (บริเวณสวนเกษตรอินทรีย์บ้านคลองจาม) เสนอโดยชุมชนเมืองย่อยที่ 12 (บ้านคลองจาม)	เพื่ออำนวยความสะดวกแก่ประชาชนในการสัญจรไป-มา และเพื่อให้ถนนที่ได้มาตรฐานเพิ่มมากขึ้น	ก่อสร้างถนน คสล. <u>ตอนที่ 1</u> ขนาดกว้าง 4.00 เมตร ยาว 288.00 เมตร หน้า 0.15 เมตร <u>ตอนที่ 2</u> ขนาดกว้าง 4.00 เมตร ยาว 147.00 เมตร หน้า 0.15 เมตร หรือมีพื้นที่ คสล. รวมกันไม่น้อยกว่า 1,740.00 ตร.ม ตามแบบแปลนเทศบาลเมืองสระแก้ว	-	-	-	-	1,123,000	ประชาชนได้มีถนนใช้ในการสัญจรไป-มา ร้อยละ 100	ทำให้การจราจรมีความสะดวกรวดเร็ว ปลอดภัย น้ำไม่ท่วมซึ่งช่วยแก้ปัญหาฝุ่นละอองและบ้านเมืองเป็นระเบียบเรียบร้อย	กองช่าง

## 2. บัญชีโครงการพัฒนาท้องถิ่น

## รายละเอียดโครงการพัฒนา

## แผนพัฒนาท้องถิ่น (พ.ศ.2561-2565)

## เทศบาลเมืองสระแก้ว อำเภอเมืองสระแก้ว จังหวัดสระแก้ว

ก. ยุทธศาสตร์จังหวัดที่ 4 เพิ่มประสิทธิภาพระบบโครงสร้างพื้นฐาน การส่งเสริมการค้า การลงทุน พัฒนาเศรษฐกิจ การบริหารจัดการด้านสังคมและสิ่งแวดล้อม เพื่อรองรับการพัฒนา  
เขตเศรษฐกิจพิเศษสระแก้ว

ข. ยุทธศาสตร์การพัฒนาขององค์กรปกครองส่วนท้องถิ่นในเขตจังหวัดสระแก้ว ยุทธศาสตร์การพัฒนาด้านการคมนาคม และยุทธศาสตร์การพัฒนาด้านบริการพื้นฐาน

## 4. ยุทธศาสตร์ด้านการพัฒนาโครงสร้างพื้นฐาน

## 4.1 แผนงานเคหะและชุมชน

ที่	โครงการ	วัตถุประสงค์	เป้าหมาย (ผลผลิตของโครงการ)	งบประมาณและที่ผ่านมา					ตัวชี้วัด (KPI)	ผลที่คาดว่าจะได้รับ	หน่วยงาน รับผิดชอบหลัก
				2561 (บาท)	2562 (บาท)	2563 (บาท)	2564 (บาท)	2565 (บาท)			
66	ก่อสร้างผิวจราจร ASPHALT CONCRETE ถนนเทศบาล 7 ซอย 1 เสนอโดยชุมชนเมืองย่อยที่ 12 (บ้านคลองจาม)	เพื่ออำนวยความสะดวกแก่ประชาชนในการสัญจรไป-มา และเพื่อให้ถนนที่ได้มาตรฐานเพิ่มมากขึ้น	ก่อสร้างผิวจราจร ASPHALT CONCRETE <u>ตอนที่ 1</u> ขนาดกว้าง 7.50 เมตร ยาว 120.00 เมตร หนา 0.05 เมตร <u>ตอนที่ 2</u> ขนาดกว้าง 5.00 เมตร ยาว 580.00 เมตร หนา 0.05 เมตร หรือมีพื้นที่ผิวจราจร ASPHALT CONCRETE รวมกันไม่น้อยกว่า 3,800.00 ตร.ม. ตามแบบแปลนเทศบาลเมืองสระแก้ว	-	-	-	1,500,000	-	ประชาชนได้มีถนนใช้ในการสัญจรไป-มา ร้อยละ 100	ทำให้การจราจรมีความสะดวกรวดเร็ว ปลอดภัย น้ำไม่ท่วมขังช่วยแก้ปัญหาฝุ่นละอองและบ้านเมืองเป็นระเบียบเรียบร้อย	กองช่าง

## 2. บัญชีโครงการพัฒนาท้องถิ่น

รายละเอียดโครงการพัฒนา  
แผนพัฒนาท้องถิ่น (พ.ศ.2561-2565)

เทศบาลเมืองสระแก้ว อำเภอเมืองสระแก้ว จังหวัดสระแก้ว

ก. ยุทธศาสตร์จังหวัดที่ 4 เพิ่มประสิทธิภาพระบบโครงสร้างพื้นฐาน การส่งเสริมการค้า การลงทุน พัฒนาเศรษฐกิจ การบริหารจัดการด้านสังคมและสิ่งแวดล้อม เพื่อรองรับการพัฒนา  
เขตเศรษฐกิจพิเศษสระแก้ว

ข. ยุทธศาสตร์การพัฒนาขององค์กรปกครองส่วนท้องถิ่นในเขตจังหวัดสระแก้ว ยุทธศาสตร์การพัฒนาด้านการคมนาคม และยุทธศาสตร์การพัฒนาด้านบริการพื้นฐาน

## 4. ยุทธศาสตร์ด้านการพัฒนาโครงสร้างพื้นฐาน

## 4.1 แผนงานเคหะและชุมชน

ที่	โครงการ	วัตถุประสงค์	เป้าหมาย (ผลผลิตของโครงการ)	งบประมาณและที่ผ่านมา					ตัวชี้วัด (KPI)	ผลที่คาดว่าจะ ได้รับ	หน่วยงาน รับผิดชอบหลัก
				2561 (บาท)	2562 (บาท)	2563 (บาท)	2564 (บาท)	2565 (บาท)			
67	ก่อสร้างถนน คสล. ถนนเทศบาล 7 เชื่อมถนนเทศบาล 9 (ต่อจากถนนเดิม) เสนอโดย ชุมชนเมืองย่อยที่ 12 (บ้านคลองจาม)	เพื่ออำนวยความสะดวกแก่ประชาชนในการสัญจรไป-มา และเพื่อให้มีถนนที่ได้มาตรฐานเพิ่มมากขึ้น	ก่อสร้างถนน คสล. <u>ตอนที่ 1</u> ขนาดกว้าง 3.60 เมตร ยาว 35.00 เมตร หนา 0.15 เมตร <u>ตอนที่ 2</u> ขนาดกว้าง 2.40 เมตร ยาว 67.00 เมตร หนา 0.15 เมตร หรือคิดเป็นพื้นที่ คสล. รวมกันไม่น้อยกว่า 286.80 ตารางเมตร พร้อมวางระบายน้ำคสล. ตามแบบแปลนเทศบาลเมืองสระแก้ว	-	-	-	415,000	-	ประชาชนได้มีถนนใช้ในการสัญจรไป-มา ร้อยละ 100	ทำให้การจราจรมีความสะดวก รวดเร็ว ปลอดภัย น้ำไม่ท่วมขัง ช่วยแก้ปัญหาฝุ่นละออง	กองช่าง

2. บัญชีโครงการพัฒนาท้องถิ่น

รายละเอียดโครงการพัฒนา  
แผนพัฒนาท้องถิ่น (พ.ศ.2561-2565)  
เทศบาลเมืองสระแก้ว อำเภอเมืองสระแก้ว จังหวัดสระแก้ว

ก. ยุทธศาสตร์จังหวัดที่ 4 เพิ่มประสิทธิภาพระบบโครงสร้างพื้นฐาน การส่งเสริมการค้า การลงทุน พัฒนาเศรษฐกิจ การบริหารจัดการด้านสังคมและสิ่งแวดล้อม เพื่อรองรับการพัฒนา  
เขตเศรษฐกิจพิเศษสระแก้ว

ข. ยุทธศาสตร์การพัฒนาขององค์กรปกครองส่วนท้องถิ่นในเขตจังหวัดสระแก้ว ยุทธศาสตร์การพัฒนาด้านการคมนาคม และยุทธศาสตร์การพัฒนาด้านบริการพื้นฐาน

4. ยุทธศาสตร์ด้านการพัฒนาโครงสร้างพื้นฐาน

4.1 แผนงานเคหะและชุมชน

ที่	โครงการ	วัตถุประสงค์	เป้าหมาย (ผลผลิตของโครงการ)	งบประมาณและที่ผ่านมา					ตัวชี้วัด (KPI)	ผลที่คาดว่าจะได้รับ	หน่วยงาน รับผิดชอบหลัก
				2561 (บาท)	2562 (บาท)	2563 (บาท)	2564 (บาท)	2565 (บาท)			
68	ก่อสร้างถนน คสล. ถนนเทศบาล 3 ซอย 2 เสนอโดยชุมชนเมืองย่อยที่ 13 (บ้านโคกกำนัน)	เพื่ออำนวยความสะดวกแก่ประชาชนในการสัญจรไป-มา และเพื่อให้มีถนนที่ได้มาตรฐานเพิ่มมากขึ้น	ก่อสร้างถนน คสล. ขนาดกว้าง 4.00 เมตร ยาว 332.00 เมตร หนา 0.15 เมตร หรือคิดเป็นพื้นที่ คสล. รวมกันไม่น้อยกว่า 1,328.00 ตารางเมตร ตามแบบแปลนเทศบาลเมืองสระแก้ว	-	883,000	-	-	-	ประชาชนได้มีถนนใช้ในการสัญจรไป-มา ร้อยละ 100	ทำให้การจราจรมีความสะดวก รวดเร็ว ปลอดภัย น้ำไม่ท่วมขัง ช่วยแก้ปัญหาฝุ่นละออง	กองช่าง
69	ปรับปรุงผิวจราจร ASPHALT CONCRETE ถนนเทศบาล 2 (ต่อจากถนนเดิม) เสนอโดยชุมชนเมืองย่อยที่ 20 (บ้านสระแก้ว-สระขวัญ 2)	เพื่ออำนวยความสะดวกแก่ประชาชนในการสัญจรไป-มา และเพื่อให้มีถนนที่ได้มาตรฐานเพิ่มมากขึ้น	ปรับปรุงผิวจราจร ASPHALT CONCRETE <u>ตอนที่ 1</u> ขนาดกว้าง 5.00 เมตร ยาว 306.00 เมตร หนา 0.05 เมตร <u>ตอนที่ 2</u> ขนาดกว้าง 12.00 เมตร ยาว 105.00 เมตร หนา 0.05 เมตร	-	1,800,000	-	-	-	ประชาชนได้มีถนนใช้ในการสัญจรไป-มา ร้อยละ 100	ทำให้การจราจรมีความสะดวก รวดเร็ว ปลอดภัย น้ำไม่ท่วมขัง ช่วยแก้ปัญหาฝุ่นละอองและบ้านเมืองเป็นระเบียบเรียบร้อย	กองช่าง

2. บัญชีโครงการพัฒนาท้องถิ่น

รายละเอียดโครงการพัฒนา  
แผนพัฒนาท้องถิ่น (พ.ศ.2561-2565)

เทศบาลเมืองสระแก้ว อำเภอเมืองสระแก้ว จังหวัดสระแก้ว

ก. ยุทธศาสตร์จังหวัดที่ 4 เพิ่มประสิทธิภาพระบบโครงสร้างพื้นฐาน การส่งเสริมการค้า การลงทุน พัฒนาเศรษฐกิจ การบริหารจัดการด้านสังคมและสิ่งแวดล้อม เพื่อรองรับการพัฒนา  
เขตเศรษฐกิจพิเศษสระแก้ว

ข. ยุทธศาสตร์การพัฒนาขององค์กรปกครองส่วนท้องถิ่นในเขตจังหวัดสระแก้ว ยุทธศาสตร์การพัฒนาด้านการคมนาคม และยุทธศาสตร์การพัฒนาด้านบริการพื้นฐาน

4. ยุทธศาสตร์ด้านการพัฒนาโครงสร้างพื้นฐาน

4.1 แผนงานเคหะและชุมชน

ที่	โครงการ	วัตถุประสงค์	เป้าหมาย (ผลผลิตของโครงการ)	งบประมาณและที่ผ่านมา					ตัวชี้วัด (KPI)	ผลที่คาดว่าจะได้รับ	หน่วยงาน รับผิดชอบหลัก
				2561 (บาท)	2562 (บาท)	2563 (บาท)	2564 (บาท)	2565 (บาท)			
			<p><u>ตอนที่ 3</u> ขนาดกว้าง 8.00 เมตร ยาว 74.00 เมตร หนา 0.05 เมตร</p> <p><u>ตอนที่ 4</u> ขนาดกว้าง 4.00 เมตร ยาว 114.00 เมตร หนา 0.05 เมตร</p> <p>หรือมีพื้นที่ผิวจราจร ASPHALT CONCRETE รวมกันไม่น้อยกว่า 5,003.00 ตร.ม. ตามแบบแปลนเทศบาลเมืองสระแก้ว</p>								



## 2. บัญชีโครงการพัฒนาท้องถิ่น

## รายละเอียดโครงการพัฒนา

## แผนพัฒนาท้องถิ่น (พ.ศ.2561-2565)

## เทศบาลเมืองสระแก้ว อำเภอเมืองสระแก้ว จังหวัดสระแก้ว

ก. ยุทธศาสตร์จังหวัดที่ 4 เพิ่มประสิทธิภาพระบบโครงสร้างพื้นฐาน การส่งเสริมการค้า การลงทุน พัฒนาเศรษฐกิจ การบริหารจัดการด้านสังคมและสิ่งแวดล้อม เพื่อรองรับการพัฒนา  
เขตเศรษฐกิจพิเศษสระแก้ว

ข. ยุทธศาสตร์การพัฒนาขององค์กรปกครองส่วนท้องถิ่นในเขตจังหวัดสระแก้ว ยุทธศาสตร์การพัฒนาด้านการคมนาคม และยุทธศาสตร์การพัฒนาด้านบริการพื้นฐาน

## 4. ยุทธศาสตร์ด้านการพัฒนาโครงสร้างพื้นฐาน

## 4.1 แผนงานเคหะและชุมชน

ที่	โครงการ	วัตถุประสงค์	เป้าหมาย (ผลผลิตของโครงการ)	งบประมาณและที่ผ่านมา					ตัวชี้วัด (KPI)	ผลที่คาดว่าจะ ได้รับ	หน่วยงาน รับผิดชอบหลัก
				2561 (บาท)	2562 (บาท)	2563 (บาท)	2564 (บาท)	2565 (บาท)			
70	ปรับปรุงผิวจราจร PARA ASPHALT CONCRETE แยกถนน สุวรรณศร (วัดประชาสามัคคี) เสนอโดยชุมชนเมืองย่อยที่ 3 (บ้านหนองนกเขาฝั่งซ้าย)	เพื่ออำนวยความสะดวกแก่ประชาชนในการสัญจรไป-มา และเพื่อให้มีถนนที่ได้มาตรฐานเพิ่มมากขึ้น	ปรับปรุงผิวจราจร PARA ASPHALT CONCRETE <u>ตอนที่ 1</u> ขนาดกว้าง 4.00 เมตร ยาว 244.00 เมตร หนา 0.05 เมตร <u>ตอนที่ 2</u> ขนาดกว้าง 4.00 เมตร ยาว 123.00 เมตรหนา 0.05 เมตร หรือมีพื้นที่ผิวจราจร PARA ASPHALT CONCRETE ไม่น้อยกว่า 1,468.00 ตร.ม. ตามแบบแปลนเทศบาลเมืองสระแก้ว	-	740,000	-	-	-	ประชาชนได้มีถนนใช้ในการสัญจรไป-มา ร้อยละ 100	ทำให้การจราจรมีความสะดวก รวดเร็ว ปลอดภัย น้ำไม่ท่วมขัง ช่วยแก้ปัญหาฝุ่นละอองและบ้านเมืองเป็นระเบียบเรียบร้อย	กองช่าง

2. บัญชีโครงการพัฒนาท้องถิ่น

รายละเอียดโครงการพัฒนา  
แผนพัฒนาท้องถิ่น (พ.ศ.2561-2565)  
เทศบาลเมืองสระแก้ว อำเภอเมืองสระแก้ว จังหวัดสระแก้ว

ก. ยุทธศาสตร์จังหวัดที่ 4 เพิ่มประสิทธิภาพระบบโครงสร้างพื้นฐาน การส่งเสริมการค้า การลงทุน พัฒนาเศรษฐกิจ การบริหารจัดการด้านสังคมและสิ่งแวดล้อม เพื่อรองรับการพัฒนา  
เขตเศรษฐกิจพิเศษสระแก้ว

ข. ยุทธศาสตร์การพัฒนาขององค์กรปกครองส่วนท้องถิ่นในเขตจังหวัดสระแก้ว ยุทธศาสตร์การพัฒนาด้านการคมนาคม และยุทธศาสตร์การพัฒนาด้านบริการพื้นฐาน

4. ยุทธศาสตร์ด้านการพัฒนาโครงสร้างพื้นฐาน

4.1 แผนงานเคหะและชุมชน

ที่	โครงการ	วัตถุประสงค์	เป้าหมาย (ผลผลิตของโครงการ)	งบประมาณและที่ผ่านมา					ตัวชี้วัด (KPI)	ผลที่คาดว่าจะ ได้รับ	หน่วยงาน รับผิดชอบหลัก
				2561 (บาท)	2562 (บาท)	2563 (บาท)	2564 (บาท)	2565 (บาท)			
71	ก่อสร้างผิวจราจร ASPHALT CONCRETE แยกถนน สุวรรณศร (หมู่บ้านเอื้ออาทร) เสนอโดย ชุมชนเมืองย่อยที่ 19 (บ้านเอื้ออาทร)	เพื่ออำนวยความสะดวกแก่ ประชาชนในการสัญจรไป-มา และเพื่อให้มีถนนที่ได้มาตรฐาน เพิ่มมากขึ้น	ก่อสร้างผิวจราจร ASPHALT CONCRETE <b>ตอนที่ 1</b> ขนาดกว้าง 8.50 เมตร ยาว 368.00 เมตร หน้า 0.05 เมตร <b>ตอนที่ 2</b> ขนาดกว้าง 7.00 เมตร ยาว 33.00 เมตร หน้า 0.05 เมตร <b>ตอนที่ 3</b> ขนาดกว้าง 5.00 เมตร ยาว 130.00 เมตร หน้า 0.05 เมตร หรือมีพื้นที่ผิวจราจร ASPHALT CONCRETE รวมกันไม่น้อยกว่า 4,009.00 ตร.ม. ตามแบบแปลนเทศบาลเมืองสระแก้ว	-	-	-	-	1,525,000	ประชาชนได้มี ถนนใช้ในการ สัญจรไป-มา ร้อยละ 100	ทำให้การจราจรมีความ สะดวก รวดเร็ว ปลอดภัย น้ำไม่ท่วมขัง ช่วยแก้ปัญหา ฝุ่นละอองและบ้านเมืองเป็น ระเบียบเรียบร้อย	กองช่าง

2. บัญชีโครงการพัฒนาท้องถิ่น

รายละเอียดโครงการพัฒนา  
แผนพัฒนาท้องถิ่น (พ.ศ.2561-2565)  
เทศบาลเมืองสระแก้ว อำเภอเมืองสระแก้ว จังหวัดสระแก้ว

ก. ยุทธศาสตร์จังหวัดที่ 4 เพิ่มประสิทธิภาพระบบโครงสร้างพื้นฐาน การส่งเสริมการค้า การลงทุน พัฒนาเศรษฐกิจ การบริหารจัดการด้านสังคมและสิ่งแวดล้อม เพื่อรองรับการพัฒนา  
เขตเศรษฐกิจพิเศษสระแก้ว

ข. ยุทธศาสตร์การพัฒนาขององค์กรปกครองส่วนท้องถิ่นในเขตจังหวัดสระแก้ว ยุทธศาสตร์การพัฒนาด้านการคมนาคม และยุทธศาสตร์การพัฒนาด้านบริการพื้นฐาน

4. ยุทธศาสตร์ด้านการพัฒนาโครงสร้างพื้นฐาน

4.1 แผนงานเคหะและชุมชน

ที่	โครงการ	วัตถุประสงค์	เป้าหมาย (ผลผลิตของโครงการ)	งบประมาณและที่ผ่านมา					ตัวชี้วัด (KPI)	ผลที่คาดว่าจะ ได้รับ	หน่วยงาน รับผิดชอบหลัก
				2561 (บาท)	2562 (บาท)	2563 (บาท)	2564 (บาท)	2565 (บาท)			
72	ปรับปรุงผิวจราจร ASPHALT CONCRETE ถนนเทศบาล 2/1 ซอย 2 (บ้านลัดกะสัง) เสนอโดย ชุมชนเมืองย่อยที่ 14 (บ้านลัดกะสัง)	เพื่ออำนวยความสะดวกแก่ประชาชนในการสัญจรไป-มา และเพื่อให้มีถนนที่ได้มาตรฐานเพิ่มมากขึ้น	ปรับปรุงผิวจราจร ASPHALT CONCRETE ขนาดกว้าง 4.00 เมตร ยาว 1,488.00 เมตร หนา 0.05 เมตร หรือมีพื้นที่ผิวจราจร ASPHALT CONCRETE รวมกันไม่น้อยกว่า 5,952.00 ตร.ม. ตามแบบแปลนเทศบาลเมืองสระแก้ว	-	2,194,000	-	-	-	ประชาชนได้มีถนนใช้ในการสัญจรไป-มา ร้อยละ 100	ทำให้การจราจรมีความสะดวก รวดเร็ว ปลอดภัย น้ำไม่ท่วมขัง ช่วยแก้ปัญหาฝุ่นละอองและบ้านเมืองเป็นระเบียบเรียบร้อย	กองช่าง

2. บัญชีโครงการพัฒนาท้องถิ่น

รายละเอียดโครงการพัฒนา  
แผนพัฒนาท้องถิ่น (พ.ศ.2561-2565)  
เทศบาลเมืองสระแก้ว อำเภอเมืองสระแก้ว จังหวัดสระแก้ว

ก. ยุทธศาสตร์จังหวัดที่ 4 เพิ่มประสิทธิภาพระบบโครงสร้างพื้นฐาน การส่งเสริมการค้า การลงทุน พัฒนาเศรษฐกิจ การบริหารจัดการด้านสังคมและสิ่งแวดล้อม เพื่อรองรับการพัฒนา  
เขตเศรษฐกิจพิเศษสระแก้ว

ข. ยุทธศาสตร์การพัฒนาขององค์กรปกครองส่วนท้องถิ่นในเขตจังหวัดสระแก้ว ยุทธศาสตร์การพัฒนาด้านการคมนาคม และยุทธศาสตร์การพัฒนาด้านบริการพื้นฐาน

4. ยุทธศาสตร์ด้านการพัฒนาโครงสร้างพื้นฐาน

4.1 แผนงานเคหะและชุมชน

ที่	โครงการ	วัตถุประสงค์	เป้าหมาย (ผลผลิตของโครงการ)	งบประมาณและที่ผ่านมา					ตัวชี้วัด (KPI)	ผลที่คาดว่าจะได้รับ	หน่วยงาน รับผิดชอบหลัก
				2561 (บาท)	2562 (บาท)	2563 (บาท)	2564 (บาท)	2565 (บาท)			
73	ก่อสร้างผิวจราจร ASPHALT CONCRETE ถนนเทศบาล 2/1 (บ้านลัดทะลิ่ง) เสนอโดยชุมชนเมืองย่อยที่ 14 (บ้านลัดทะลิ่ง)	เพื่ออำนวยความสะดวกแก่ประชาชนในการสัญจรไป-มา และเพื่อให้มีถนนที่ได้มาตรฐานเพิ่มมากขึ้น	ก่อสร้างผิวจราจร ASPHALT CONCRETE ขนาดกว้าง 6.00 เมตร ยาว 1,685.00 เมตร หนา 0.05 เมตร หรือมีพื้นที่ผิวจราจร ASPHALT CONCRETE รวมกันไม่น้อยกว่า 10,110.00 ตร.ม. ตามแบบแปลนเทศบาลเมืองสระแก้ว	-	-	-	-	4,200,000	ประชาชนได้มีถนนใช้ในการสัญจรไป-มา ร้อยละ 100	ทำให้การจราจรมีความสะดวก รวดเร็ว ปลอดภัย น้ำไม่ท่วมขัง ช่วยแก้ปัญหาฝุ่นละอองและบ้านเมืองเป็นระเบียบเรียบร้อย	กองช่าง

## 2. บัญชีโครงการพัฒนาท้องถิ่น

## รายละเอียดโครงการพัฒนา

## แผนพัฒนาท้องถิ่น (พ.ศ.2561-2565)

## เทศบาลเมืองสระแก้ว อำเภอเมืองสระแก้ว จังหวัดสระแก้ว

ก. ยุทธศาสตร์จังหวัดที่ 4 เพิ่มประสิทธิภาพระบบโครงสร้างพื้นฐาน การส่งเสริมการค้า การลงทุน พัฒนาเศรษฐกิจ การบริหารจัดการด้านสังคมและสิ่งแวดล้อม เพื่อรองรับการพัฒนา  
เขตเศรษฐกิจพิเศษสระแก้ว

ข. ยุทธศาสตร์การพัฒนาขององค์กรปกครองส่วนท้องถิ่นในเขตจังหวัดสระแก้ว ยุทธศาสตร์การพัฒนาด้านการคมนาคม และยุทธศาสตร์การพัฒนาด้านบริการพื้นฐาน

## 4. ยุทธศาสตร์ด้านการพัฒนาโครงสร้างพื้นฐาน

## 4.1 แผนงานเคหะและชุมชน

ที่	โครงการ	วัตถุประสงค์	เป้าหมาย (ผลผลิตของโครงการ)	งบประมาณและที่ผ่านมา					ตัวชี้วัด (KPI)	ผลที่คาดว่าจะ ได้รับ	หน่วยงาน รับผิดชอบหลัก
				2561 (บาท)	2562 (บาท)	2563 (บาท)	2564 (บาท)	2565 (บาท)			
74	ก่อสร้างถนน คสล.ถนนเทศบาล 21 ซอย 3 (หลังศูนย์การค้า สระแก้วเมืองทอง) เสนอโดย ชุมชนเมืองย่อยที่ 7 (บ้านศูนย์การค้าสระแก้วเมือง ทอง)	เพื่ออำนวยความสะดวกแก่ ประชาชนในการสัญจรไป-มา และเพื่อให้มีถนนที่ได้มาตรฐาน เพิ่มมากขึ้น	ก่อสร้างถนน คสล. ขนาดกว้าง 4.00 เมตร ยาว 104.00 เมตร หนา 0.15 เมตร หรือมีพื้นที่ คสล. รวมกันไม่น้อยกว่า 416.00 ตร.ม. ตามแบบแปลนเทศบาลเมืองสระแก้ว	-	263,000	-	-	-	ประชาชนได้มี ถนนใช้ในการ สัญจรไป-มา ร้อยละ 100	ทำให้การจราจรมีความ สะดวก รวดเร็ว ปลอดภัย น้ำไม่ท่วมขัง ช่วยแก้ปัญหา ฝุ่นละอองและบ้านเมืองเป็น ระเบียบเรียบร้อย	กองช่าง

2. บัญชีโครงการพัฒนาท้องถิ่น

รายละเอียดโครงการพัฒนา  
แผนพัฒนาท้องถิ่น (พ.ศ.2561-2565)  
เทศบาลเมืองสระแก้ว อำเภอเมืองสระแก้ว จังหวัดสระแก้ว

ก. ยุทธศาสตร์จังหวัดที่ 4 เพิ่มประสิทธิภาพระบบโครงสร้างพื้นฐาน การส่งเสริมการค้า การลงทุน พัฒนาเศรษฐกิจ การบริหารจัดการด้านสังคมและสิ่งแวดล้อม เพื่อรองรับการพัฒนา  
เขตเศรษฐกิจพิเศษสระแก้ว

ข. ยุทธศาสตร์การพัฒนาขององค์กรปกครองส่วนท้องถิ่นในเขตจังหวัดสระแก้ว ยุทธศาสตร์การพัฒนาด้านการคมนาคม และยุทธศาสตร์การพัฒนาด้านบริการพื้นฐาน

4. ยุทธศาสตร์ด้านการพัฒนาโครงสร้างพื้นฐาน

4.1 แผนงานเคหะและชุมชน

ที่	โครงการ	วัตถุประสงค์	เป้าหมาย (ผลผลิตของโครงการ)	งบประมาณและที่ผ่านมา					ตัวชี้วัด (KPI)	ผลที่คาดว่าจะได้รับ	หน่วยงาน รับผิดชอบหลัก
				2561 (บาท)	2562 (บาท)	2563 (บาท)	2564 (บาท)	2565 (บาท)			
75	ก่อสร้างถนน คสล. แยกถนน สุวรรณศร (ข้างคูโบต้า) เสนอโดย ชุมชนเมืองย่อยที่ 7 (บ้านศูนย์การค้าสระแก้วเมือง ทอง)	เพื่ออำนวยความสะดวกแก่ ประชาชนในการสัญจรไป-มา และเพื่อให้มีถนนที่ได้มาตรฐาน เพิ่มมากขึ้น	ก่อสร้างถนน คสล. ขนาดกว้าง 5.00 เมตร ยาว 78.00 เมตร หนา 0.15 เมตร หรือมีพื้นที่ คสล. รวมกันไม่น้อยกว่า 390.00 ตร.ม. ตามแบบแปลนเทศบาลเมืองสระแก้ว	-	-	-	-	260,000	ประชาชนได้มี ถนนใช้ในการ สัญจรไป-มา ร้อยละ 100	ทำให้การจราจรมีความ สะดวก รวดเร็ว ปลอดภัย น้ำไม่ท่วมขัง ช่วยแก้ปัญหา ฝุ่นละอองและบ้านเมืองเป็น ระเบียบเรียบร้อย	กองช่าง

## 2. บัญชีโครงการพัฒนาท้องถิ่น

## รายละเอียดโครงการพัฒนา

## แผนพัฒนาท้องถิ่น (พ.ศ.2561-2565)

## เทศบาลเมืองสระแก้ว อำเภอเมืองสระแก้ว จังหวัดสระแก้ว

ก. ยุทธศาสตร์จังหวัดที่ 4 เพิ่มประสิทธิภาพระบบโครงสร้างพื้นฐาน การส่งเสริมการค้า การลงทุน พัฒนาเศรษฐกิจ การบริหารจัดการด้านสังคมและสิ่งแวดล้อม เพื่อรองรับการพัฒนา  
เขตเศรษฐกิจพิเศษสระแก้ว

ข. ยุทธศาสตร์การพัฒนาขององค์กรปกครองส่วนท้องถิ่นในเขตจังหวัดสระแก้ว ยุทธศาสตร์การพัฒนาด้านการคมนาคม และยุทธศาสตร์การพัฒนาด้านบริการพื้นฐาน

## 4. ยุทธศาสตร์ด้านการพัฒนาโครงสร้างพื้นฐาน

## 4.1 แผนงานเคหะและชุมชน

ที่	โครงการ	วัตถุประสงค์	เป้าหมาย (ผลผลิตของโครงการ)	งบประมาณและที่ผ่านมา					ตัวชี้วัด (KPI)	ผลที่คาดว่าจะ ได้รับ	หน่วยงาน รับผิดชอบหลัก
				2561 (บาท)	2562 (บาท)	2563 (บาท)	2564 (บาท)	2565 (บาท)			
76	ก่อสร้างท่อระบายน้ำ คสล. ถนนเทศบาล 6 ซอย 6 โรงเรียนอนุบาลจิตละมุน เสนอโดยชุมชนเมืองย่อยที่ 10 (บ้านรัตนะ 2 หลังวัดสระแก้ว)	เพื่อแก้ไขปัญหาท่วมขังในเขตเทศบาลเมืองสระแก้ว	ก่อสร้างท่อระบายน้ำ คสล. ขนาด Ø 0.40 เมตร จำนวน 350 ท่อน พร้อมบ่อพัก คสล. จำนวน 25 บ่อ ตามแบบแปลนเทศบาลเมืองสระแก้ว	-	-	984,000	-	-	ประชาชนในพื้นที่ ได้ลดปัญหา น้ำท่วมขังและ บ่อกันน้ำท่วม ร้อยละ 100	ทำให้การระบายน้ำเป็นไป อย่างมีประสิทธิภาพ น้ำไม่ท่วมขัง	กองช่าง

2. บัญชีโครงการพัฒนาท้องถิ่น

รายละเอียดโครงการพัฒนา  
แผนพัฒนาท้องถิ่น (พ.ศ.2561-2565)  
เทศบาลเมืองสระแก้ว อำเภอเมืองสระแก้ว จังหวัดสระแก้ว

ก. ยุทธศาสตร์จังหวัดที่ 4 เพิ่มประสิทธิภาพระบบโครงสร้างพื้นฐาน การส่งเสริมการค้า การลงทุน พัฒนาเศรษฐกิจ การบริหารจัดการด้านสังคมและสิ่งแวดล้อม เพื่อรองรับการพัฒนา  
เขตเศรษฐกิจพิเศษสระแก้ว

ข. ยุทธศาสตร์การพัฒนาขององค์กรปกครองส่วนท้องถิ่นในเขตจังหวัดสระแก้ว ยุทธศาสตร์การพัฒนาด้านการคมนาคม และยุทธศาสตร์การพัฒนาด้านบริการพื้นฐาน

4. ยุทธศาสตร์ด้านการพัฒนาโครงสร้างพื้นฐาน

4.1 แผนงานเคหะและชุมชน

ที่	โครงการ	วัตถุประสงค์	เป้าหมาย (ผลผลิตของโครงการ)	งบประมาณและที่ผ่านมา					ตัวชี้วัด (KPI)	ผลที่คาดว่าจะ ได้รับ	หน่วยงาน รับผิดชอบหลัก
				2561 (บาท)	2562 (บาท)	2563 (บาท)	2564 (บาท)	2565 (บาท)			
77	ก่อสร้างผิวจราจร ASPHALT CONCRETE ถนนเทศบาล 6 ซอย 6 (โรงเรียนอนุบาลจิตละมุน) เสนอโดยชุมชนเมืองย่อยที่ 10 (บ้านรัตนะ 2 หลังวัดสระแก้ว)	เพื่ออำนวยความสะดวกแก่ ประชาชนในการสัญจรไป-มา และเพื่อให้มีถนนที่ได้มาตรฐาน เพิ่มมากขึ้น	ก่อสร้างผิวจราจร ASPHALT CONCRETE <u>ตอนที่ 1</u> ขนาดกว้าง 4.00 เมตร ยาว 81.00 เมตร หน้า 0.05 เมตร <u>ตอนที่ 2</u> ขนาดกว้าง 4.00 เมตร ยาว 63.00 เมตร หน้า 0.05 เมตร <u>ตอนที่ 3</u> ขนาดกว้าง 4.00 เมตร ยาว 51.00 เมตร หน้า 0.05 เมตร <u>ตอนที่ 4</u> ขนาดกว้าง 4.00 เมตร ยาว 30.00 เมตร หน้า 0.05 เมตร หรือมีพื้นที่ผิวจราจร ASPHALT CONCRETE รวมกันไม่น้อยกว่า 900.00 ตร.ม. ตามแบบแปลนเทศบาลเมืองสระแก้ว	-	-	-	361,000	-	ประชาชนได้มี ถนนใช้ในการ สัญจรไป-มา ร้อยละ 100	ทำให้การจราจรมีความ สะดวก รวดเร็ว ปลอดภัย น้ำไม่ท่วมขัง ช่วยแก้ปัญหา ฝุ่นละอองและบ้านเมืองเป็น ระเบียบเรียบร้อย	กองช่าง



2. บัญชีโครงการพัฒนาท้องถิ่น

รายละเอียดโครงการพัฒนา  
แผนพัฒนาท้องถิ่น (พ.ศ.2561-2565)  
เทศบาลเมืองสระแก้ว อำเภอเมืองสระแก้ว จังหวัดสระแก้ว

ก. ยุทธศาสตร์จังหวัดที่ 4 เพิ่มประสิทธิภาพระบบโครงสร้างพื้นฐาน การส่งเสริมการค้า การลงทุน พัฒนาเศรษฐกิจ การบริหารจัดการด้านสังคมและสิ่งแวดล้อม เพื่อรองรับการพัฒนา  
เขตเศรษฐกิจพิเศษสระแก้ว

ข. ยุทธศาสตร์การพัฒนาขององค์กรปกครองส่วนท้องถิ่นในเขตจังหวัดสระแก้ว ยุทธศาสตร์การพัฒนาด้านการคมนาคม และยุทธศาสตร์การพัฒนาด้านบริการพื้นฐาน

4. ยุทธศาสตร์ด้านการพัฒนาโครงสร้างพื้นฐาน

4.1 แผนงานเคหะและชุมชน

ที่	โครงการ	วัตถุประสงค์	เป้าหมาย (ผลผลิตของโครงการ)	งบประมาณและที่ผ่านมา					ตัวชี้วัด (KPI)	ผลที่คาดว่าจะ ได้รับ	หน่วยงาน รับผิดชอบหลัก
				2561 (บาท)	2562 (บาท)	2563 (บาท)	2564 (บาท)	2565 (บาท)			
78	ก่อสร้างผิวจราจร ASPHALT CONCRETE ถนนเทศบาล 20 (ข้างโรงงาน น้ำแข็งวายุเค) เสนอโดยชุมชนเมืองย่อยที่ 6 (บ้านชาติเจริญ)	เพื่ออำนวยความสะดวกแก่ ประชาชนในการสัญจรไป-มา และเพื่อให้มีถนนที่ได้มาตรฐาน เพิ่มมากขึ้น	ก่อสร้างผิวจราจร ASPHALT CONCRETE <b>ตอนที่ 1</b> ขนาดกว้าง 4.00 เมตร ยาว 870.00 เมตร หน้า 0.05 เมตร <b>ตอนที่ 2</b> ขนาดกว้าง 4.00 เมตร ยาว 890.00 เมตร หน้า 0.05 เมตร หรือมีพื้นที่ผิวจราจร ASPHALT CONCRETE รวมกันไม่น้อยกว่า 7,040.00 ตร.ม. ตามแบบแปลนเทศบาลเมืองสระแก้ว	-	-	-	-	2,850,000	ประชาชนได้มี ถนนใช้ในการ สัญจรไป-มา ร้อยละ 100	ทำให้การจราจรมีความ สะดวก รวดเร็ว ปลอดภัย น้ำไม่ท่วมขัง ช่วยแก้ปัญหา ฝุ่นละอองและบ้านเมืองเป็น ระเบียบเรียบร้อย	กองช่าง

2. บัญชีโครงการพัฒนาท้องถิ่น

รายละเอียดโครงการพัฒนา  
แผนพัฒนาท้องถิ่น (พ.ศ.2561-2565)  
เทศบาลเมืองสระแก้ว อำเภอเมืองสระแก้ว จังหวัดสระแก้ว

ก. ยุทธศาสตร์จังหวัดที่ 4 เพิ่มประสิทธิภาพระบบโครงสร้างพื้นฐาน การส่งเสริมการค้า การลงทุน พัฒนาเศรษฐกิจ การบริหารจัดการด้านสังคมและสิ่งแวดล้อม เพื่อรองรับการพัฒนา  
เขตเศรษฐกิจพิเศษสระแก้ว

ข. ยุทธศาสตร์การพัฒนาขององค์กรปกครองส่วนท้องถิ่นในเขตจังหวัดสระแก้ว ยุทธศาสตร์การพัฒนาด้านการคมนาคม และยุทธศาสตร์การพัฒนาด้านบริการพื้นฐาน

4. ยุทธศาสตร์ด้านการพัฒนาโครงสร้างพื้นฐาน

4.1 แผนงานเคหะและชุมชน

ที่	โครงการ	วัตถุประสงค์	เป้าหมาย (ผลผลิตของโครงการ)	งบประมาณและที่ผ่านมา					ตัวชี้วัด (KPI)	ผลที่คาดว่าจะได้รับ	หน่วยงาน รับผิดชอบหลัก
				2561 (บาท)	2562 (บาท)	2563 (บาท)	2564 (บาท)	2565 (บาท)			
79	ก่อสร้างถนนดิน ถนนเทศบาล 33/2 เสนอโดยชุมชนเมืองย่อยที่ 17 (บ้านคลองนางชิง)	เพื่ออำนวยความสะดวกแก่ ประชาชนในการสัญจรไป-มา และเพื่อให้มีถนนที่มีมาตรฐาน เพิ่มมากขึ้น	ก่อสร้างถนนดิน ขนาดกว้าง 5.00 เมตร ยาว 350.00 เมตร หนา 0.05 เมตร หรือคิดเป็นพื้นที่ ผิวจราจร ไม่น้อยกว่า 1,750.00 ตร.ม. ตามแบบแปลนเทศบาลเมืองสระแก้ว	-	163,000	-	-	-	ประชาชนได้มี ถนนใช้ในการ สัญจร ไป-มา ร้อยละ 100	ทำให้การจราจรมีความ สะดวก รวดเร็ว ปลอดภัย	กองช่าง

2. บัญชีโครงการพัฒนาท้องถิ่น

รายละเอียดโครงการพัฒนา  
แผนพัฒนาท้องถิ่น (พ.ศ.2561-2565)  
เทศบาลเมืองสระแก้ว อำเภอเมืองสระแก้ว จังหวัดสระแก้ว

ก. ยุทธศาสตร์จังหวัดที่ 4 เพิ่มประสิทธิภาพระบบโครงสร้างพื้นฐาน การส่งเสริมการค้า การลงทุน พัฒนาเศรษฐกิจ การบริหารจัดการด้านสังคมและสิ่งแวดล้อม เพื่อรองรับการพัฒนา  
เขตเศรษฐกิจพิเศษสระแก้ว

ข. ยุทธศาสตร์การพัฒนาขององค์กรปกครองส่วนท้องถิ่นในเขตจังหวัดสระแก้ว ยุทธศาสตร์การพัฒนาด้านการคมนาคม และยุทธศาสตร์การพัฒนาด้านบริการพื้นฐาน

4. ยุทธศาสตร์ด้านการพัฒนาโครงสร้างพื้นฐาน

4.1 แผนงานเคหะและชุมชน

ที่	โครงการ	วัตถุประสงค์	เป้าหมาย (ผลผลิตของโครงการ)	งบประมาณและที่ผ่านมา					ตัวชี้วัด (KPI)	ผลที่คาดว่าจะได้รับ	หน่วยงาน รับผิดชอบหลัก
				2561 (บาท)	2562 (บาท)	2563 (บาท)	2564 (บาท)	2565 (บาท)			
80	ปรับปรุงผิวจราจร PARA ASPHALT CONCRETE ถนนเทศบาล 15 เสนอโดยชุมชนเมืองย่อยที่ 16 (บ้านตลาดสระแก้ว)	เพื่ออำนวยความสะดวกแก่ ประชาชนในการสัญจรไป-มา และเพื่อให้มีถนนที่ได้มาตรฐาน เพิ่มมากขึ้น	ปรับปรุงผิวจราจร PARA ASPHALT CONCRETE <u>ตอนที่ 1</u> ขนาดกว้างเฉลี่ย 4.50-8.80 เมตร ยาว 141.00 เมตร ทน 0.05 เมตร <u>ตอนที่ 2</u> ขนาดกว้าง 4.00 เมตร ยาว 130.00 เมตร ทน 0.05 เมตร หรือมีพื้นที่ผิวจราจร PARA ASPHALT CONCRETE ไม่น้อยกว่า 1,550.00 ตร.ม. ตามแบบแปลนเทศบาลเมืองสระแก้ว	-	771,000	-	-	-	ประชาชนได้มี ถนนใช้ในการ สัญจรไป-มา ร้อยละ 100	ทำให้การจราจรมีความ สะดวก รวดเร็ว ปลอดภัย น้ำไม่ท่วมขัง ช่วยแก้ปัญหา ฝุ่นละอองและบ้านเมืองเป็น ระเบียบเรียบร้อย	กองช่าง

## 2. บัญชีโครงการพัฒนาท้องถิ่น

## รายละเอียดโครงการพัฒนา

## แผนพัฒนาท้องถิ่น (พ.ศ.2561-2565)

## เทศบาลเมืองสระแก้ว อำเภอเมืองสระแก้ว จังหวัดสระแก้ว

ก. ยุทธศาสตร์จังหวัดที่ 4 เพิ่มประสิทธิภาพระบบโครงสร้างพื้นฐาน การส่งเสริมการค้า การลงทุน พัฒนาเศรษฐกิจ การบริหารจัดการด้านสังคมและสิ่งแวดล้อม เพื่อรองรับการพัฒนา  
เขตเศรษฐกิจพิเศษสระแก้ว

ข. ยุทธศาสตร์การพัฒนาขององค์กรปกครองส่วนท้องถิ่นในเขตจังหวัดสระแก้ว ยุทธศาสตร์การพัฒนาด้านการคมนาคม และยุทธศาสตร์การพัฒนาด้านบริการพื้นฐาน

## 4. ยุทธศาสตร์ด้านการพัฒนาโครงสร้างพื้นฐาน

## 4.1 แผนงานเคหะและชุมชน

ที่	โครงการ	วัตถุประสงค์	เป้าหมาย (ผลผลิตของโครงการ)	งบประมาณและที่ผ่านมา					ตัวชี้วัด (KPI)	ผลที่คาดว่าจะ ได้รับ	หน่วยงาน รับผิดชอบหลัก
				2561 (บาท)	2562 (บาท)	2563 (บาท)	2564 (บาท)	2565 (บาท)			
81	ก่อสร้างผิวจราจร ASPHALT CONCRETE ถนนเทศบาล 3 (บ้านโคกกำนัน) เสนอโดยชุมชนเมืองย่อยที่ 13 (บ้านโคกกำนัน)	เพื่ออำนวยความสะดวกแก่ ประชาชนในการสัญจรไป-มา และเพื่อให้มีถนนที่ได้มาตรฐาน เพิ่มมากขึ้น	ก่อสร้างผิวจราจร ASPHALT CONCRETE ขนาดกว้าง 6.00 เมตร ยาว 400.00 เมตร หนา 0.05 เมตร หรือมีพื้นที่ผิวจราจร ASPHALT CONCRETE รวมกันไม่น้อยกว่า 2,400.00 ตารางเมตร ตามแบบแปลนเทศบาล เมืองสระแก้ว	-	1,000,000	-	-	-	ประชาชนได้มี ถนนใช้ในการ สัญจรไป-มา ร้อยละ 100	ทำให้การจราจรมีความ สะดวก รวดเร็ว ปลอดภัย น้ำไม่ท่วมขัง ช่วยแก้ปัญหา ฝุ่นละอองและบ้านเมืองเป็น ระเบียบเรียบร้อย	กองช่าง

## 2. บัญชีโครงการพัฒนาท้องถิ่น

รายละเอียดโครงการพัฒนา  
แผนพัฒนาท้องถิ่น (พ.ศ.2561-2565)

## เทศบาลเมืองสระแก้ว อำเภอเมืองสระแก้ว จังหวัดสระแก้ว

ก. ยุทธศาสตร์จังหวัดที่ 4 เพิ่มประสิทธิภาพระบบโครงสร้างพื้นฐาน การส่งเสริมการค้า การลงทุน พัฒนาเศรษฐกิจ การบริหารจัดการด้านสังคมและสิ่งแวดล้อม เพื่อรองรับการพัฒนา  
เขตเศรษฐกิจพิเศษสระแก้ว

ข. ยุทธศาสตร์การพัฒนาขององค์กรปกครองส่วนท้องถิ่นในเขตจังหวัดสระแก้ว ยุทธศาสตร์การพัฒนาด้านการคมนาคม และยุทธศาสตร์การพัฒนาด้านบริการพื้นฐาน

## 4. ยุทธศาสตร์ด้านการพัฒนาโครงสร้างพื้นฐาน

## 4.1 แผนงานเคหะและชุมชน

ที่	โครงการ	วัตถุประสงค์	เป้าหมาย (ผลผลิตของโครงการ)	งบประมาณและที่ผ่านมา					ตัวชี้วัด (KPI)	ผลที่คาดว่าจะ ได้รับ	หน่วยงาน รับผิดชอบหลัก
				2561 (บาท)	2562 (บาท)	2563 (บาท)	2564 (บาท)	2565 (บาท)			
82	ก่อสร้างท่อระบายน้ำ คสล. ซอยเฉลิมพระเกียรติ ร.9 เสนอโดยชุมชนเมืองย่อยที่ 18 (บ้านสวนเฉลิมพระเกียรติ ร.9)	เพื่อให้ป้องกันน้ำท่วมขังในเขต เทศบาลเมืองสระแก้ว	ก่อสร้างท่อระบายน้ำ คสล. ขนาด Ø 0.40 เมตร จำนวน 333 ท่อน พร้อม บ่อพัก คสล. จำนวน 28 บ่อ ตามแบบแปลน เทศบาลเมืองสระแก้ว	-	953,000	-	-	-	ประชาชนในพื้นที่ ได้ลดปัญหาหน้า ท่วมขังและป้องกัน น้ำท่วม ร้อยละ 100	ทำให้การระบายน้ำเป็นไป อย่างมีประสิทธิภาพ น้ำไม่ท่วมขัง	กองช่าง
83	ก่อสร้างรั้วสวนสาธารณะ สระแก้ว-สระขวัญ เสนอโดยชุมชนเมืองย่อยที่ 20 (บ้านสระแก้ว-สระขวัญ 2)	เพื่อเป็นขอบเขตที่ดินสวนสาธารณะ สระแก้ว-สระขวัญ	ก่อสร้างรั้วด้านล้างก่ออิฐบุลึบ ฉาบปูน ด้านบนตะแกรงเหล็ก สูง 2.50 เมตร ยาว 320.00 เมตร	-	-	-	980,000	-	พื้นที่สวนสาธารณะ สระแก้ว-สระขวัญ มีความเป็นระเบียบ เพิ่มขึ้น ร้อยละ 100	พื้นที่สวนสาธารณะสระแก้ว- สระขวัญ มีความสวยงาม มี มาตรฐานและความปลอดภัย ต่อทรัพย์สิน	กองช่าง

## 2. บัญชีโครงการพัฒนาท้องถิ่น

รายละเอียดโครงการพัฒนา  
แผนพัฒนาท้องถิ่น (พ.ศ.2561-2565)

## เทศบาลเมืองสระแก้ว อำเภอเมืองสระแก้ว จังหวัดสระแก้ว

ก. ยุทธศาสตร์จังหวัดที่ 4 เพิ่มประสิทธิภาพระบบโครงสร้างพื้นฐาน การส่งเสริมการค้า การลงทุน พัฒนาเศรษฐกิจ การบริหารจัดการด้านสังคมและสิ่งแวดล้อม เพื่อรองรับการพัฒนา  
เขตเศรษฐกิจพิเศษสระแก้ว

ข. ยุทธศาสตร์การพัฒนาขององค์กรปกครองส่วนท้องถิ่นในเขตจังหวัดสระแก้ว ยุทธศาสตร์การพัฒนาด้านการคมนาคม และยุทธศาสตร์การพัฒนาด้านบริการพื้นฐาน

## 4. ยุทธศาสตร์ด้านการพัฒนาโครงสร้างพื้นฐาน

## 4.1 แผนงานเคหะและชุมชน

ที่	โครงการ	วัตถุประสงค์	เป้าหมาย (ผลผลิตของโครงการ)	งบประมาณและที่ผ่านมา					ตัวชี้วัด (KPI)	ผลที่คาดว่าจะ ได้รับ	หน่วยงาน รับผิดชอบหลัก
				2561 (บาท)	2562 (บาท)	2563 (บาท)	2564 (บาท)	2565 (บาท)			
84	ก่อสร้างถนน คสล. พร้อมวางท่อระบายน้ำ คสล. ถนนเทศบาล 25 เสนอโดยชุมชนเมืองย่อยที่ 5 (บ้านเนินสมบูรณ)	เพื่ออำนวยความสะดวกแก่ประชาชนในการสัญจรไป-มา และเพื่อให้มีถนนที่ได้มาตรฐานเพิ่มขึ้นมากขึ้น และเพื่อแก้ไขปัญหาน้ำท่วมขังในเขตเทศบาลเมืองสระแก้ว	ก่อสร้างถนน คสล. <u>ตอนที่ 1</u> ขนาดกว้าง 4.00 เมตร ยาว 250.00 เมตร หนา 0.15 เมตร <u>ตอนที่ 2</u> วางท่อระบายน้ำ คสล. ขนาด Ø 0.40 เมตร จำนวน 588 ท่อน พร้อมบ่อพัก คสล. จำนวน 46 บ่อ ตามแบบแปลนเทศบาลเมืองสระแก้ว	-	2,443,000	-	-	-	ประชาชนได้มีถนนใช้ในการสัญจรไป-มา และ ประชาชนในพื้นที่ได้ลดปัญหาน้ำท่วมขังและป้องกันน้ำท่วม	ทำให้การจราจรมีความสะดวก รวดเร็ว ปลอดภัย น้ำไม่ท่วมขัง ช่วยแก้ปัญหาฝุ่นละอองและทำให้การระบายน้ำเป็นไปอย่างมีประสิทธิภาพ	กองช่าง

## 2. บัญชีโครงการพัฒนาท้องถิ่น

## รายละเอียดโครงการพัฒนา

## แผนพัฒนาท้องถิ่น (พ.ศ.2561-2565)

## เทศบาลเมืองสระแก้ว อำเภอเมืองสระแก้ว จังหวัดสระแก้ว

ก. ยุทธศาสตร์จังหวัดที่ 4 เพิ่มประสิทธิภาพระบบโครงสร้างพื้นฐาน การส่งเสริมการค้า การลงทุน พัฒนาเศรษฐกิจ การบริหารจัดการด้านสังคมและสิ่งแวดล้อม เพื่อรองรับการพัฒนา  
เขตเศรษฐกิจพิเศษสระแก้ว

ข. ยุทธศาสตร์การพัฒนาขององค์กรปกครองส่วนท้องถิ่นในเขตจังหวัดสระแก้ว ยุทธศาสตร์การพัฒนาด้านการคมนาคม และยุทธศาสตร์การพัฒนาด้านบริการพื้นฐาน

## 4. ยุทธศาสตร์ด้านการพัฒนาโครงสร้างพื้นฐาน

## 4.1 แผนงานเคหะและชุมชน

ที่	โครงการ	วัตถุประสงค์	เป้าหมาย (ผลผลิตของโครงการ)	งบประมาณและที่ผ่านมา					ตัวชี้วัด (KPI)	ผลที่คาดว่าจะ ได้รับ	หน่วยงาน รับผิดชอบหลัก
				2561 (บาท)	2562 (บาท)	2563 (บาท)	2564 (บาท)	2565 (บาท)			
85	ก่อสร้างถนน คสล. ถนนเทศบาล 33 (หมู่บ้าน พรนิมิตร) ต่อจากถนนเดิม เสนอโดยชุมชนเมืองย่อยที่ 5 (บ้านเนินสมบูรณ)	เพื่ออำนวยความสะดวกแก่ ประชาชนในการสัญจรไป-มา และเพื่อให้มีถนนที่ได้มาตรฐาน เพิ่มมากขึ้น	ก่อสร้างถนน คสล. <u>ตอนที่ 1</u> ขนาดกว้าง 4.00 เมตร ยาว 245.00 เมตร หนา 0.15 เมตร <u>ตอนที่ 2</u> ขนาดกว้าง 4.00 เมตร ยาว 69.00 เมตร หนา 0.15 เมตร หรือมีพื้นที่ คสล. รวมกันไม่น้อยกว่า 1,256.00 ตร.ม. ตามแบบแปลนเทศบาลเมืองสระแก้ว	-	741,000	-	-	-	ประชาชนได้มี ถนนใช้ในการ สัญจรไป-มา ร้อยละ 100	ทำให้การจราจรมีความ สะดวก รวดเร็ว ปลอดภัย น้ำไม่ท่วมขัง ช่วยแก้ปัญหา ฝุ่นละอองและบ้านเมืองเป็น ระเบียบเรียบร้อย	กองช่าง

2. บัญชีโครงการพัฒนาท้องถิ่น

รายละเอียดโครงการพัฒนา  
แผนพัฒนาท้องถิ่น (พ.ศ.2561-2565)  
เทศบาลเมืองสระแก้ว อำเภอเมืองสระแก้ว จังหวัดสระแก้ว

ก. ยุทธศาสตร์จังหวัดที่ 4 เพิ่มประสิทธิภาพระบบโครงสร้างพื้นฐาน การส่งเสริมการค้า การลงทุน พัฒนาเศรษฐกิจ การบริหารจัดการด้านสังคมและสิ่งแวดล้อม เพื่อรองรับการพัฒนา  
เขตเศรษฐกิจพิเศษสระแก้ว

ข. ยุทธศาสตร์การพัฒนาขององค์กรปกครองส่วนท้องถิ่นในเขตจังหวัดสระแก้ว ยุทธศาสตร์การพัฒนาด้านการคมนาคม และยุทธศาสตร์การพัฒนาด้านบริการพื้นฐาน

4. ยุทธศาสตร์ด้านการพัฒนาโครงสร้างพื้นฐาน

4.1 แผนงานเคหะและชุมชน

ที่	โครงการ	วัตถุประสงค์	เป้าหมาย (ผลผลิตของโครงการ)	งบประมาณและที่ผ่านมา					ตัวชี้วัด (KPI)	ผลที่คาดว่าจะได้รับ	หน่วยงาน รับผิดชอบหลัก
				2561 (บาท)	2562 (บาท)	2563 (บาท)	2564 (บาท)	2565 (บาท)			
86	ปรับปรุงผิวจราจร ASPHALT CONCRETE ถนนเทศบาล 21 เสนอโดยชุมชนเมืองย่อยที่ 16 (บ้านตลาดสระแก้ว)	เพื่ออำนวยความสะดวกแก่ประชาชนในการสัญจรไป-มา และเพื่อให้มีถนนที่ได้มาตรฐานเพิ่มมากขึ้น	ปรับปรุงผิวจราจร ASPHALT CONCRETE <b>ตอนที่ 1</b> ขนาดกว้าง 6.00 เมตร ยาว 733.00 เมตร หิน 0.05 เมตร <b>ตอนที่ 2</b> ขนาดกว้าง 6.00 เมตร ยาว 148.00 เมตร หิน 0.05 เมตร <b>ตอนที่ 3</b> ขนาดกว้าง 6.00 เมตร ยาว 178.00 เมตร หิน 0.05 เมตร หรือมีพื้นที่ผิวจราจร ASPHALT CONCRETE รวมกัน ไม่น้อยกว่า 6,354 ตร.ม. ตามแบบแปลนเทศบาลเมืองสระแก้ว	-	2,245,000	-	-	-	ประชาชนได้มีถนนใช้ในการสัญจรไป-มา ร้อยละ 100	ทำให้การจราจรมีความสะดวก รวดเร็ว ปลอดภัย น้ำไม่ท่วมขัง ช่วยแก้ปัญหาฝุ่นละอองและบ้านเมืองเป็นระเบียบเรียบร้อย	กองช่าง



## 2. บัญชีโครงการพัฒนาท้องถิ่น

รายละเอียดโครงการพัฒนา  
แผนพัฒนาท้องถิ่น (พ.ศ.2561-2565)

## เทศบาลเมืองสระแก้ว อำเภอเมืองสระแก้ว จังหวัดสระแก้ว

ก. ยุทธศาสตร์จังหวัดที่ 4 เพิ่มประสิทธิภาพระบบโครงสร้างพื้นฐาน การส่งเสริมการค้า การลงทุน พัฒนาเศรษฐกิจ การบริหารจัดการด้านสังคมและสิ่งแวดล้อม เพื่อรองรับการพัฒนา  
เขตเศรษฐกิจพิเศษสระแก้ว

ข. ยุทธศาสตร์การพัฒนาขององค์กรปกครองส่วนท้องถิ่นในเขตจังหวัดสระแก้ว ยุทธศาสตร์การพัฒนาด้านการคมนาคม และยุทธศาสตร์การพัฒนาด้านบริการพื้นฐาน

## 4. ยุทธศาสตร์ด้านการพัฒนาโครงสร้างพื้นฐาน

## 4.1 แผนงานเคหะและชุมชน

ที่	โครงการ	วัตถุประสงค์	เป้าหมาย (ผลผลิตของโครงการ)	งบประมาณและที่ผ่านมา					ตัวชี้วัด (KPI)	ผลที่คาดว่าจะ ได้รับ	หน่วยงาน รับผิดชอบหลัก
				2561 (บาท)	2562 (บาท)	2563 (บาท)	2564 (บาท)	2565 (บาท)			
87	ก่อสร้างถนน คสล. ถนนเทศบาล 14 เชื่อม ถนนเทศบาล 18 ซอย 2 เสนอโดยชุมชนเมืองย่อยที่ 6 (บ้านชาติเจริญ)	เพื่ออำนวยความสะดวกแก่ ประชาชนในการสัญจรไป-มา และเพื่อให้มีถนนที่ได้มาตรฐาน เพิ่มมากขึ้น	ก่อสร้างถนน คสล. ขนาดกว้าง 4.00 เมตร ยาว 209.00 เมตร หนา 0.15 เมตร หรือมีพื้นที่ คสล. รวมกันไม่น้อยกว่า 836.00 ตร.ม. ตามแบบแปลนเทศบาลเมืองสระแก้ว	-	500,000	-	-	-	ประชาชนได้มี ถนนใช้ในการ สัญจรไป-มา ร้อยละ 100	ทำให้การจราจรมีความ สะดวก รวดเร็ว ปลอดภัย น้ำไม่ท่วมขัง ช่วยแก้ปัญหา ฝุ่นละอองและบ้านเมืองเป็น ระเบียบเรียบร้อย	กองช่าง
88	ก่อสร้างถนน คสล. แยกถนน สุวรรณศร (ข้างถนนเทศบาล 3 บ้านโคกกำนัน) เสนอโดยชุมชนเมืองย่อยที่ 13 บ้านโคกกำนัน	เพื่ออำนวยความสะดวกแก่ ประชาชนในการสัญจรไป-มา และเพื่อให้มีถนนที่ได้มาตรฐาน เพิ่มมากขึ้น	ก่อสร้างถนน คสล. ขนาดกว้าง 3.00 เมตร ยาว 140.00 เมตร หนา 0.15 เมตร หรือ มีพื้นที่ คสล. รวมกันไม่น้อยกว่า 420.00 ตร.ม. ตามแบบแปลนเทศบาลเมืองสระแก้ว	-	-	258,000	-	-	ประชาชนได้มี ถนนใช้ในการ สัญจรไป-มา ร้อยละ 100	ทำให้การจราจรมีความ สะดวก รวดเร็ว ปลอดภัย น้ำไม่ท่วมขัง ช่วยแก้ปัญหา ฝุ่นละอองและบ้านเมืองเป็น ระเบียบเรียบร้อย	กองช่าง

2. บัญชีโครงการพัฒนาท้องถิ่น

รายละเอียดโครงการพัฒนา  
แผนพัฒนาท้องถิ่น (พ.ศ.2561-2565)  
เทศบาลเมืองสระแก้ว อำเภอเมืองสระแก้ว จังหวัดสระแก้ว

ก. ยุทธศาสตร์จังหวัดที่ 4 เพิ่มประสิทธิภาพระบบโครงสร้างพื้นฐาน การส่งเสริมการค้า การลงทุน พัฒนาเศรษฐกิจ การบริหารจัดการด้านสังคมและสิ่งแวดล้อม เพื่อรองรับการพัฒนา  
เขตเศรษฐกิจพิเศษสระแก้ว

ข. ยุทธศาสตร์การพัฒนาขององค์กรปกครองส่วนท้องถิ่นในเขตจังหวัดสระแก้ว ยุทธศาสตร์การพัฒนาด้านการคมนาคม และยุทธศาสตร์การพัฒนาด้านบริการพื้นฐาน

4. ยุทธศาสตร์ด้านการพัฒนาโครงสร้างพื้นฐาน

4.1 แผนงานเคหะและชุมชน

ที่	โครงการ	วัตถุประสงค์	เป้าหมาย (ผลผลิตของโครงการ)	งบประมาณและที่ผ่านมา					ตัวชี้วัด (KPI)	ผลที่คาดว่าจะได้รับ	หน่วยงาน รับผิดชอบหลัก
				2561 (บาท)	2562 (บาท)	2563 (บาท)	2564 (บาท)	2565 (บาท)			
89	ปรับปรุงภูมิทัศน์บริเวณศาลเจ้าแม่ตะเคียนทอง สวนสาธารณะ สระแก้ว-สระขวัญ เสนอโดยชุมชนเมืองย่อยที่ 20 (บ้านสระแก้ว-สระขวัญ 2)	เพื่อปรับปรุงภูมิทัศน์บริเวณศาลเจ้าแม่ตะเคียนทอง สวนสาธารณะ สระแก้ว-สระขวัญ	ดำเนินการปรับปรุงภูมิทัศน์บริเวณศาลเจ้าแม่ตะเคียนทอง สวนสาธารณะ สระแก้ว-สระขวัญ	-	480,000	-	-	-	พื้นที่บริเวณศาลเจ้าแม่ตะเคียนทอง สวนสาธารณะสระแก้ว-สระขวัญมีความสวยงาม สะอาดเรียบร้อย เพิ่มขึ้นมากขึ้นร้อยละ 100	พื้นที่บริเวณสวนสาธารณะ สระแก้ว-สระขวัญ มีความสวยงาม มีมาตรฐานและปลอดภัย	กองช่าง
90	ก่อสร้างถนน คสล. แยกถนนสุวรรณศร ระหว่างถนนเทศบาล 5 กับ ถนนเทศบาล 7 (แยกจากถนนเดิม) เสนอโดยชุมชนเมืองย่อยที่ 12 (บ้านคลองจาน)	เพื่ออำนวยความสะดวกแก่ประชาชนในการสัญจรไป-มา และเพื่อให้มีถนนที่ได้มาตรฐานเพิ่มมากขึ้น	ก่อสร้างถนน คสล. ขนาดกว้าง 3.00 เมตร ยาว 100.00 เมตร หนา 0.15 เมตร หรือมีพื้นที่ คสล. รวมกันไม่น้อยกว่า 300.00 ตร.ม. ตามแบบแปลนเทศบาลเมืองสระแก้ว	-	223,000	-	-	-	ประชาชนได้มีถนนใช้ในการสัญจรไป-มา ร้อยละ 100	ทำให้การจราจรมีความสะดวก รวดเร็ว ปลอดภัย น้ำไม่ท่วมขัง ช่วยแก้ปัญหาฝุ่นละอองและบ้านเมืองเป็นระเบียบเรียบร้อย	กองช่าง

## 2. บัญชีโครงการพัฒนาท้องถิ่น

รายละเอียดโครงการพัฒนา  
แผนพัฒนาท้องถิ่น (พ.ศ.2561-2565)

## เทศบาลเมืองสระแก้ว อำเภอเมืองสระแก้ว จังหวัดสระแก้ว

ก. ยุทธศาสตร์จังหวัดที่ 4 เพิ่มประสิทธิภาพระบบโครงสร้างพื้นฐาน การส่งเสริมการค้า การลงทุน พัฒนาเศรษฐกิจ การบริหารจัดการด้านสังคมและสิ่งแวดล้อม เพื่อรองรับการพัฒนา  
เขตเศรษฐกิจพิเศษสระแก้ว

ข. ยุทธศาสตร์การพัฒนาขององค์กรปกครองส่วนท้องถิ่นในเขตจังหวัดสระแก้ว ยุทธศาสตร์การพัฒนาด้านการคมนาคม และยุทธศาสตร์การพัฒนาด้านบริการพื้นฐาน

## 4. ยุทธศาสตร์ด้านการพัฒนาโครงสร้างพื้นฐาน

## 4.1 แผนงานเคหะและชุมชน

ที่	โครงการ	วัตถุประสงค์	เป้าหมาย (ผลผลิตของโครงการ)	งบประมาณและที่ผ่านมา					ตัวชี้วัด (KPI)	ผลที่คาดว่าจะได้รับ	หน่วยงาน รับผิดชอบหลัก
				2561 (บาท)	2562 (บาท)	2563 (บาท)	2564 (บาท)	2565 (บาท)			
91	ก่อสร้างถนน คสล. ถนนเทศบาล 1 ซอย 4 เชื่อม ซอย 2 (ตอนที่ 1) เสนอโดย ชุมชนเมืองย่อยที่ 15 (บ้านหนองเสม็ดเหนือ)	เพื่ออำนวยความสะดวกแก่ ประชาชนในการสัญจรไป-มา และเพื่อให้มีถนนที่ได้มาตรฐาน เพิ่มมากขึ้น	ก่อสร้างถนน คสล. ขนาดกว้าง 4.00 เมตร ยาว 240.00 เมตร หนา 0.15 เมตร หรือพื้นที่ คสล. รวมกัน ไม่น้อยกว่า 960.00 ตร.ม. ตามแบบแปลนเทศบาลเมืองสระแก้ว	-	1,200,000	-	-	-	ประชาชนได้มีถนน ใช้ในการสัญจร ไป-มา ร้อยละ 100	ทำให้การจราจรมีความสะดวก รวดเร็ว ปลอดภัย น้ำไม่ท่วมขัง ช่วยแก้ปัญหาฝุ่นละอองและ บ้านเมืองเป็นระเบียบเรียบร้อย	กองช่าง
92	ก่อสร้าง ถนน คสล. บ้านใหม่คลองปูน ซอย2/1 เสนอโดยชุมชนเมืองย่อยที่ 4 (บ้านใหม่คลองปูน)	เพื่ออำนวยความสะดวกแก่ ประชาชนในการสัญจรไป-มา และเพื่อให้มีถนนที่ได้มาตรฐาน เพิ่มมากขึ้น	ก่อสร้างถนน คสล. ขนาดกว้าง 4.00 เมตร ยาว 180.00 เมตร หนา 0.15 เมตร หรือมีพื้นที่ คสล. รวมกันไม่น้อย กว่า 720.00 ตร.ม. ตามแบบแปลนเทศบาลเมืองสระแก้ว	-	432,000	-	-	-	ประชาชนได้มีถนน ใช้ในการสัญจร ไป-มา ร้อยละ 100	ทำให้การจราจรมีความสะดวก รวดเร็ว ปลอดภัย น้ำไม่ท่วมขัง ช่วยแก้ปัญหาฝุ่นละอองและ บ้านเมืองเป็นระเบียบเรียบร้อย	กองช่าง

## 2. บัญชีโครงการพัฒนาท้องถิ่น

## รายละเอียดโครงการพัฒนา

## แผนพัฒนาท้องถิ่น (พ.ศ.2561-2565)

## เทศบาลเมืองสระแก้ว อำเภอเมืองสระแก้ว จังหวัดสระแก้ว

ก. ยุทธศาสตร์จังหวัดที่ 4 เพิ่มประสิทธิภาพระบบโครงสร้างพื้นฐาน การส่งเสริมการค้า การลงทุน พัฒนาเศรษฐกิจ การบริหารจัดการด้านสังคมและสิ่งแวดล้อม เพื่อรองรับการพัฒนา  
เขตเศรษฐกิจพิเศษสระแก้ว

ข. ยุทธศาสตร์การพัฒนาขององค์กรปกครองส่วนท้องถิ่นในเขตจังหวัดสระแก้ว ยุทธศาสตร์การพัฒนาด้านการคมนาคม และยุทธศาสตร์การพัฒนาด้านบริการพื้นฐาน

## 4. ยุทธศาสตร์ด้านการพัฒนาโครงสร้างพื้นฐาน

## 4.1 แผนงานเคหะและชุมชน

ที่	โครงการ	วัตถุประสงค์	เป้าหมาย (ผลผลิตของโครงการ)	งบประมาณและที่ผ่านมา					ตัวชี้วัด (KPI)	ผลที่คาดว่าจะ ได้รับ	หน่วยงาน รับผิดชอบหลัก
				2561 (บาท)	2562 (บาท)	2563 (บาท)	2564 (บาท)	2565 (บาท)			
93	ก่อสร้าง ถนน คสล. บ้านใหม่คลองปูน ซอย2/1 (ต่อจากถนนเดิม) เสนอโดยชุมชนเมืองย่อยที่ 4 (บ้านใหม่คลองปูน)	เพื่ออำนวยความสะดวกแก่ ประชาชนในการสัญจรไป-มา และเพื่อให้มีถนนที่ได้มาตรฐาน เพิ่มมากขึ้น	ก่อสร้างถนน คสล. ขนาดกว้าง 4.00 เมตร ยาว 138.00 เมตร หนา 0.15 เมตร หรือมีพื้นที่ คสล. รวมกันไม่น้อย กว่า 552.00 ตร.ม. ตามแบบแปลนเทศบาลเมืองสระแก้ว	-	-	350,000	-	-	ประชาชนได้มีถนน ใช้ในการสัญจร ไป-มา ร้อยละ 100	ทำให้การจราจรมีความสะดวก รวดเร็ว ปลอดภัย น้ำไม่ท่วมขัง ช่วยแก้ปัญหาฝุ่นละอองและ บ้านเมืองเป็นระเบียบเรียบร้อย	กองช่าง

2. บัญชีโครงการพัฒนาท้องถิ่น

รายละเอียดโครงการพัฒนา  
แผนพัฒนาท้องถิ่น (พ.ศ.2561-2565)  
เทศบาลเมืองสระแก้ว อำเภอเมืองสระแก้ว จังหวัดสระแก้ว

ก. ยุทธศาสตร์จังหวัดที่ 4 เพิ่มประสิทธิภาพระบบโครงสร้างพื้นฐาน การส่งเสริมการค้า การลงทุน พัฒนาเศรษฐกิจ การบริหารจัดการด้านสังคมและสิ่งแวดล้อม เพื่อรองรับการพัฒนา  
เขตเศรษฐกิจพิเศษสระแก้ว

ข. ยุทธศาสตร์การพัฒนาขององค์กรปกครองส่วนท้องถิ่นในเขตจังหวัดสระแก้ว ยุทธศาสตร์การพัฒนาด้านการคมนาคม และยุทธศาสตร์การพัฒนาด้านบริการพื้นฐาน

4. ยุทธศาสตร์ด้านการพัฒนาโครงสร้างพื้นฐาน

4.1 แผนงานเคหะและชุมชน

ที่	โครงการ	วัตถุประสงค์	เป้าหมาย (ผลผลิตของโครงการ)	งบประมาณและที่ผ่านมา					ตัวชี้วัด (KPI)	ผลที่คาดว่าจะได้รับ	หน่วยงาน รับผิดชอบหลัก
				2561 (บาท)	2562 (บาท)	2563 (บาท)	2564 (บาท)	2565 (บาท)			
94	ก่อสร้างผิวจราจร ASPHALT CONCRETE แยกถนน เทศบาล17 ซอย 5 (ซอยร้าน ยายเต็ม) เสนอโดย ชุมชนเมืองย่อยที่ 9 (บ้านหลังสุขศาลา)	เพื่ออำนวยความสะดวกแก่ ประชาชนในการสัญจรไป-มา และเพื่อให้มีถนนที่ได้มาตรฐาน เพิ่มมากขึ้น	ก่อสร้างผิวจราจร ASPHALT CONCRETE ขนาดกว้าง 5.00 เมตร ยาว 249.00 เมตร หนา 0.05 เมตร หรือมีพื้นที่ผิวจราจร ASPHALT CONCRETE รวมกันไม่น้อยกว่า 1,245.00 ตร.ม. ตามแบบแปลนเทศบาลเมืองสระแก้ว	-	471,000	-	-	-	ประชาชนได้มีถนน ใช้ในการสัญจร ไป-มา ร้อยละ 100	ทำให้การจราจรมีความสะดวก รวดเร็ว ปลอดภัย น้ำไม่ท่วมขัง ช่วยแก้ปัญหาฝุ่นละอองและ บ้านเมืองเป็นระเบียบเรียบร้อย	กองช่าง

2. บัญชีโครงการพัฒนาท้องถิ่น

รายละเอียดโครงการพัฒนา  
แผนพัฒนาท้องถิ่น (พ.ศ.2561-2565)  
เทศบาลเมืองสระแก้ว อำเภอเมืองสระแก้ว จังหวัดสระแก้ว

ก. ยุทธศาสตร์จังหวัดที่ 4 เพิ่มประสิทธิภาพระบบโครงสร้างพื้นฐาน การส่งเสริมการค้า การลงทุน พัฒนาเศรษฐกิจ การบริหารจัดการด้านสังคมและสิ่งแวดล้อม เพื่อรองรับการพัฒนา  
เขตเศรษฐกิจพิเศษสระแก้ว

ข. ยุทธศาสตร์การพัฒนาขององค์กรปกครองส่วนท้องถิ่นในเขตจังหวัดสระแก้ว ยุทธศาสตร์การพัฒนาด้านการคมนาคม และยุทธศาสตร์การพัฒนาด้านบริการพื้นฐาน

4. ยุทธศาสตร์ด้านการพัฒนาโครงสร้างพื้นฐาน

4.1 แผนงานเคหะและชุมชน

ที่	โครงการ	วัตถุประสงค์	เป้าหมาย (ผลผลิตของโครงการ)	งบประมาณและที่ผ่านมา					ตัวชี้วัด (KPI)	ผลที่คาดว่าจะได้รับ	หน่วยงาน รับผิดชอบหลัก
				2561 (บาท)	2562 (บาท)	2563 (บาท)	2564 (บาท)	2565 (บาท)			
95	ก่อสร้างผิวจราจร ASPHALT CONCRETE แยกถนน เทศบาล 17 ซอย 4 (ซอย ข้าง สวท.) เสนอโดย ชุมชนเมืองย่อยที่ 9 (บ้านหลังสุขศาลา)	เพื่ออำนวยความสะดวกแก่ ประชาชนในการสัญจรไป-มา และเพื่อให้มีถนนที่ได้มาตรฐาน เพิ่มมากขึ้น	ก่อสร้างผิวจราจร ASPHALT CONCRETE ขนาดกว้าง 5.00 เมตร ยาว 212.00 เมตร หนา 0.05 เมตร หรือมีพื้นที่ผิวจราจร ASPHALT CONCRETE รวมกันไม่น้อยกว่า 1,060.00 ตร.ม. ตามแบบแปลนเทศบาลเมืองสระแก้ว	-	418,000	-	-	-	ประชาชนได้มีถนน ใช้ในการสัญจร ไป-มา ร้อยละ 100	ทำให้การจราจรมีความสะดวก รวดเร็ว ปลอดภัย น้ำไม่ท่วมขัง ช่วยแก้ปัญหาฝุ่นละอองและ บ้านเมืองเป็นระเบียบเรียบร้อย	กองช่าง

2. บัญชีโครงการพัฒนาท้องถิ่น

รายละเอียดโครงการพัฒนา  
แผนพัฒนาท้องถิ่น (พ.ศ.2561-2565)  
เทศบาลเมืองสระแก้ว อำเภอเมืองสระแก้ว จังหวัดสระแก้ว

ก. ยุทธศาสตร์จังหวัดที่ 4 เพิ่มประสิทธิภาพระบบโครงสร้างพื้นฐาน การส่งเสริมการค้า การลงทุน พัฒนาเศรษฐกิจ การบริหารจัดการด้านสังคมและสิ่งแวดล้อม เพื่อรองรับการพัฒนา  
เขตเศรษฐกิจพิเศษสระแก้ว

ข. ยุทธศาสตร์การพัฒนาขององค์กรปกครองส่วนท้องถิ่นในเขตจังหวัดสระแก้ว ยุทธศาสตร์การพัฒนาด้านการคมนาคม และยุทธศาสตร์การพัฒนาด้านบริการพื้นฐาน

4. ยุทธศาสตร์ด้านการพัฒนาโครงสร้างพื้นฐาน

4.1 แผนงานเคหะและชุมชน

ที่	โครงการ	วัตถุประสงค์	เป้าหมาย (ผลผลิตของโครงการ)	งบประมาณและที่ผ่านมา					ตัวชี้วัด (KPI)	ผลที่คาดว่าจะได้รับ	หน่วยงาน รับผิดชอบหลัก
				2561 (บาท)	2562 (บาท)	2563 (บาท)	2564 (บาท)	2565 (บาท)			
96	ก่อสร้างผิวจราจร ASPHALT CONCRETE ถนนเทศบาล 10 เสนอโดย ชุมชนเมืองย่อยที่ 11 (บ้านสระแก้ว-สระขวัญ 1)	เพื่ออำนวยความสะดวกแก่ประชาชนในการสัญจรไป-มา และเพื่อให้มีถนนที่ได้มาตรฐานเพิ่มมากขึ้น	ก่อสร้างผิวจราจร ASPHALT CONCRETE <u>ตอนที่ 1</u> ขนาดกว้าง 5.00 เมตร ยาว 305.00 เมตร ทหนา 0.05 เมตร <u>ตอนที่ 2</u> ขนาดกว้าง 6.00 เมตร ยาว 635.00 เมตร ทหนา 0.05 เมตร <u>ตอนที่ 3</u> ขนาดกว้าง 8.00 เมตร ยาว 360.00 เมตร ทหนา 0.05 เมตร <u>ตอนที่ 4</u> ขนาดกว้าง 6.00 เมตร ยาว 738.00 เมตร ทหนา 0.05 เมตร	-	-	4,875,000	-	-	ประชาชนได้มีถนนใช้ในการสัญจรไป-มา ร้อยละ 100	ทำให้การจราจรมีความสะดวก รวดเร็ว ปลอดภัย น้ำไม่ท่วมขัง ช่วยแก้ปัญหาฝุ่นละอองและบ้านเมืองเป็นระเบียบเรียบร้อย	กองช่าง

2. บัญชีโครงการพัฒนาท้องถิ่น

รายละเอียดโครงการพัฒนา  
แผนพัฒนาท้องถิ่น (พ.ศ.2561-2565)  
เทศบาลเมืองสระแก้ว อำเภอเมืองสระแก้ว จังหวัดสระแก้ว

ก. ยุทธศาสตร์จังหวัดที่ 4 เพิ่มประสิทธิภาพระบบโครงสร้างพื้นฐาน การส่งเสริมการค้า การลงทุน พัฒนาเศรษฐกิจ การบริหารจัดการด้านสังคมและสิ่งแวดล้อม เพื่อรองรับการพัฒนา  
เขตเศรษฐกิจพิเศษสระแก้ว

ข. ยุทธศาสตร์การพัฒนาขององค์กรปกครองส่วนท้องถิ่นในเขตจังหวัดสระแก้ว ยุทธศาสตร์การพัฒนาด้านการคมนาคม และยุทธศาสตร์การพัฒนาด้านบริการพื้นฐาน

4. ยุทธศาสตร์ด้านการพัฒนาโครงสร้างพื้นฐาน

4.1 แผนงานเคหะและชุมชน

ที่	โครงการ	วัตถุประสงค์	เป้าหมาย (ผลผลิตของโครงการ)	งบประมาณและที่ผ่านมา					ตัวชี้วัด (KPI)	ผลที่คาดว่าจะ ได้รับ	หน่วยงาน รับผิดชอบหลัก
				2561 (บาท)	2562 (บาท)	2563 (บาท)	2564 (บาท)	2565 (บาท)			
			หรือมีพื้นที่ผิวจราจร ASPHALT CONCRETE รวมกันไม่น้อยกว่า 12,643.00 ตร.ม. ตามแบบแปลนเทศบาลเมืองสระแก้ว								
97	ก่อสร้างอาคารแหล่งเรียนรู้ ในสวนสาธารณะสระแก้ว - สระขวัญ	เพื่อเป็นแหล่งเรียนรู้ รวบรวม ภาพถ่ายสำคัญ ในงานพิธีกรรม ตักน้ำศักดิ์สิทธิ์ เนื่องในโอกาส มหามงคลพระราชพิธีบรมราชา ภิเษก และจัดทำประวัติความ เป็นมาของสวนสาธารณะเฉลิม พระเกียรติ/แหล่งน้ำศักดิ์สิทธิ์	ก่อสร้างอาคารขนาด กว้าง 6.00 เมตร ยาว 9.00 เมตร จำนวน 1 หลัง ตามแบบแปลนเทศบาลเมืองสระแก้ว	-	-	500,000	-	-	เป็นแหล่งเรียนรู้ รวบรวม ประวัติ และความสำคัญ ของสวนสาธารณะ สระแก้ว-สระขวัญ ร้อยละ 100	ประชาชนทั่วไปได้ใช้เป็น แหล่งศึกษาข้อมูล ประวัติ ความสำคัญของสวน สาธารณะสระแก้ว-สระขวัญ	กองช่าง



2. บัญชีโครงการพัฒนาท้องถิ่น

รายละเอียดโครงการพัฒนา  
แผนพัฒนาท้องถิ่น (พ.ศ.2561-2565)  
เทศบาลเมืองสระแก้ว อำเภอเมืองสระแก้ว จังหวัดสระแก้ว

ก. ยุทธศาสตร์จังหวัดที่ 4 เพิ่มประสิทธิภาพระบบโครงสร้างพื้นฐาน การส่งเสริมการค้า การลงทุน พัฒนาเศรษฐกิจ การบริหารจัดการด้านสังคมและสิ่งแวดล้อม เพื่อรองรับการพัฒนา  
เขตเศรษฐกิจพิเศษสระแก้ว

ข. ยุทธศาสตร์การพัฒนาขององค์กรปกครองส่วนท้องถิ่นในเขตจังหวัดสระแก้ว ยุทธศาสตร์การพัฒนาด้านการคมนาคม และยุทธศาสตร์การพัฒนาด้านบริการพื้นฐาน

4. ยุทธศาสตร์ด้านการพัฒนาโครงสร้างพื้นฐาน

4.1 แผนงานเคหะและชุมชน

ที่	โครงการ	วัตถุประสงค์	เป้าหมาย (ผลผลิตของโครงการ)	งบประมาณและที่ผ่านมา					ตัวชี้วัด (KPI)	ผลที่คาดว่าจะได้รับ	หน่วยงาน รับผิดชอบหลัก
				2561 (บาท)	2562 (บาท)	2563 (บาท)	2564 (บาท)	2565 (บาท)			
98	ก่อสร้างผิวจราจร ASPHALT CONCRETE ถนนเทศบาล 14 เสนอโดย ชุมชนเมืองย่อยที่ 8 (บ้านรัตนะ 1 เนินกลอย)	เพื่ออำนวยความสะดวกแก่ประชาชนในการสัญจรไป-มา และเพื่อให้มีถนนที่ได้มาตรฐานเพิ่มมากขึ้น	ก่อสร้างผิวจราจร ASPHALT CONCRETE <u>ตอนที่ 1</u> ขนาดกว้าง 6.00 เมตร ยาว 1,232.00 เมตร หนา 0.05 เมตร <u>ตอนที่ 2</u> ขนาดกว้าง 4.00 เมตร ยาว 348.00 เมตร หนา 0.05 เมตร <u>ตอนที่ 3</u> ขนาดกว้าง 5.00 เมตร ยาว 161.00 เมตร หนา 0.05 เมตร หรือมีพื้นที่ผิวจราจร ASPHALT CONCRETE รวมกันไม่น้อยกว่า 9,589.00 ตร.ม. ตามแบบแปลนเทศบาลเมืองสระแก้ว	-	3,600,000	-	-	-	ประชาชนได้มีถนนใช้ในการสัญจรไป-มา ร้อยละ 100	ทำให้การจราจรมีความสะดวก รวดเร็ว ปลอดภัย น้ำไม่ท่วมขัง ช่วยแก้ปัญหาฝุ่นละอองและบ้านเมืองเป็นระเบียบเรียบร้อย	กองช่าง

2. บัญชีโครงการพัฒนาท้องถิ่น

รายละเอียดโครงการพัฒนา  
แผนพัฒนาท้องถิ่น (พ.ศ.2561-2565)  
เทศบาลเมืองสระแก้ว อำเภอเมืองสระแก้ว จังหวัดสระแก้ว

ก. ยุทธศาสตร์จังหวัดที่ 4 เพิ่มประสิทธิภาพระบบโครงสร้างพื้นฐาน การส่งเสริมการค้า การลงทุน พัฒนาเศรษฐกิจ การบริหารจัดการด้านสังคมและสิ่งแวดล้อม เพื่อรองรับการพัฒนา  
เขตเศรษฐกิจพิเศษสระแก้ว

ข. ยุทธศาสตร์การพัฒนาขององค์กรปกครองส่วนท้องถิ่นในเขตจังหวัดสระแก้ว ยุทธศาสตร์การพัฒนาด้านการคมนาคม และยุทธศาสตร์การพัฒนาด้านบริการพื้นฐาน

4. ยุทธศาสตร์ด้านการพัฒนาโครงสร้างพื้นฐาน

4.1 แผนงานเคหะและชุมชน

ที่	โครงการ	วัตถุประสงค์	เป้าหมาย (ผลผลิตของโครงการ)	งบประมาณและที่ผ่านมา					ตัวชี้วัด (KPI)	ผลที่คาดว่าจะได้รับ	หน่วยงาน รับผิดชอบหลัก
				2561 (บาท)	2562 (บาท)	2563 (บาท)	2564 (บาท)	2565 (บาท)			
99	ก่อสร้างผิวจราจร ASPHALT CONCRETE ถนนเทศบาล 18 เสนอโดย ชุมชนเมืองย่อยที่ 6 (บ้านชาติเจริญ)	เพื่ออำนวยความสะดวกแก่ประชาชนในการสัญจรไป-มา และเพื่อให้มีถนนที่ได้มาตรฐานเพิ่มมากขึ้น	ก่อสร้างผิวจราจร ASPHALT CONCRETE <b>ตอนที่ 1</b> ขนาดกว้าง 5.00 เมตร ยาว 878.00 เมตร หมา 0.05 เมตร <b>ตอนที่ 2</b> ขนาดกว้าง 5.00 เมตร ยาว 703.00 เมตร หมา 0.05 เมตร หรือมีพื้นที่ผิวจราจร ASPHALT CONCRETE รวมกันไม่น้อยกว่า 7,905.00 ตร.ม. ตามแบบแปลนเทศบาลเมืองสระแก้ว	-	-	3,121,000	-	-	ประชาชนได้มีถนนใช้ในการสัญจรไป-มา ร้อยละ 100	ทำให้การจราจรมีความสะดวก รวดเร็ว ปลอดภัย น้ำไม่ท่วมขัง ช่วยแก้ปัญหาฝุ่นละอองและบ้านเมืองเป็นระเบียบเรียบร้อย	กองช่าง

2. บัญชีโครงการพัฒนาท้องถิ่น

รายละเอียดโครงการพัฒนา  
แผนพัฒนาท้องถิ่น (พ.ศ.2561-2565)  
เทศบาลเมืองสระแก้ว อำเภอเมืองสระแก้ว จังหวัดสระแก้ว

ก. ยุทธศาสตร์จังหวัดที่ 4 เพิ่มประสิทธิภาพระบบโครงสร้างพื้นฐาน การส่งเสริมการค้า การลงทุน พัฒนาเศรษฐกิจ การบริหารจัดการด้านสังคมและสิ่งแวดล้อม เพื่อรองรับการพัฒนา  
เขตเศรษฐกิจพิเศษสระแก้ว

ข. ยุทธศาสตร์การพัฒนาขององค์กรปกครองส่วนท้องถิ่นในเขตจังหวัดสระแก้ว ยุทธศาสตร์การพัฒนาด้านการคมนาคม และยุทธศาสตร์การพัฒนาด้านบริการพื้นฐาน

4. ยุทธศาสตร์ด้านการพัฒนาโครงสร้างพื้นฐาน

4.1 แผนงานเคหะและชุมชน

ที่	โครงการ	วัตถุประสงค์	เป้าหมาย (ผลผลิตของโครงการ)	งบประมาณและที่ผ่านมา					ตัวชี้วัด (KPI)	ผลที่คาดว่าจะได้รับ	หน่วยงาน รับผิดชอบหลัก
				2561 (บาท)	2562 (บาท)	2563 (บาท)	2564 (บาท)	2565 (บาท)			
100	ก่อสร้างผิวจราจร ASPHALT CONCRETE ถนนเทศบาล 19 ซอยอรุณกิจ เสนอโดย ชุมชนเมืองย่อยที่ 9 (บ้านหลังสุขศาลา)	เพื่ออำนวยความสะดวกแก่ประชาชนในการสัญจรไป-มา และเพื่อให้มีถนนที่ได้มาตรฐานเพิ่มมากขึ้น	ก่อสร้างผิวจราจร ASPHALT CONCRETE ขนาดกว้าง 6.00 เมตร ยาว 1,000.00 เมตร หนา 0.05 เมตร หรือมีพื้นที่ผิวจราจร ASPHALT CONCRETE รวมกันไม่น้อยกว่า 6,000.00 ตร.ม. ตามแบบแปลนเทศบาลเมืองสระแก้ว	-	-	-	-	2,341,000	ประชาชนได้มีถนนใช้ในการสัญจรไป-มา ร้อยละ 100	ทำให้การจราจรมีความสะดวก รวดเร็ว ปลอดภัย น้ำไม่ท่วมขัง ช่วยแก้ปัญหาฝุ่นละอองและบ้านเมืองเป็นระเบียบเรียบร้อย	กองช่าง
101	ก่อสร้างถนน คสล. แยกถนนเทศบาล 14 เชื่อม 18 เสนอโดยชุมชนเมืองย่อยที่ 8 (บ้านรัตนะ 1 เนินกลอย)	เพื่ออำนวยความสะดวกแก่ประชาชนในการสัญจรไป-มา และเพื่อให้มีถนนที่ได้มาตรฐานเพิ่มมากขึ้น	ก่อสร้างถนน คสล. ขนาดกว้าง 4.00 เมตร ยาว 178.00 เมตร หนา 0.15 เมตร หรือคิดเป็นพื้นที่ คสล. ไม่น้อยกว่า 712.00 ตารางเมตร ตามแบบแปลนตามแบบแปลนเทศบาลเมืองสระแก้ว	-	-	-	494,000	-	ประชาชนได้มีถนนใช้ในการสัญจรไป-มา ร้อยละ 100	ทำให้การจราจรมีความสะดวก รวดเร็ว ปลอดภัย น้ำไม่ท่วมขัง ช่วยแก้ปัญหาฝุ่นละอองและบ้านเมืองเป็นระเบียบเรียบร้อย	กองช่าง

## 2. บัญชีโครงการพัฒนาท้องถิ่น

รายละเอียดโครงการพัฒนา  
แผนพัฒนาท้องถิ่น (พ.ศ.2561-2565)

## เทศบาลเมืองสระแก้ว อำเภอเมืองสระแก้ว จังหวัดสระแก้ว

ก. ยุทธศาสตร์จังหวัดที่ 4 เพิ่มประสิทธิภาพระบบโครงสร้างพื้นฐาน การส่งเสริมการค้า การลงทุน พัฒนาเศรษฐกิจ การบริหารจัดการด้านสังคมและสิ่งแวดล้อม เพื่อรองรับการพัฒนา  
เขตเศรษฐกิจพิเศษสระแก้ว

ข. ยุทธศาสตร์การพัฒนาขององค์กรปกครองส่วนท้องถิ่นในเขตจังหวัดสระแก้ว ยุทธศาสตร์การพัฒนาด้านการคมนาคม และยุทธศาสตร์การพัฒนาด้านบริการพื้นฐาน

## 4. ยุทธศาสตร์ด้านการพัฒนาโครงสร้างพื้นฐาน

## 4.1 แผนงานเคหะและชุมชน

ที่	โครงการ	วัตถุประสงค์	เป้าหมาย (ผลผลิตของโครงการ)	งบประมาณและที่ผ่านมา					ตัวชี้วัด (KPI)	ผลที่คาดว่าจะได้รับ	หน่วยงาน รับผิดชอบหลัก
				2561 (บาท)	2562 (บาท)	2563 (บาท)	2564 (บาท)	2565 (บาท)			
102	ก่อสร้างถนน คสล. แยก ถนนเทศบาล 4 เสนอโดย ชุมชนเมืองย่อยที่ 10 (บ้านรัตนะ 2)	เพื่ออำนวยความสะดวกแก่ ประชาชนในการสัญจรไป-มา และเพื่อให้มีถนนที่ได้มาตรฐาน เพิ่มมากขึ้น	ก่อสร้างถนน คสล. ขนาดกว้าง 4.00 เมตร ยาว 135.00 เมตร หนา 0.15 เมตร หรือมีพื้นที่ คสล. รวม กันไม่น้อยกว่า 540.00 ตร.ม. ตามแบบแปลนเทศบาลเมืองสระแก้ว	-	-	344,000	-	-	ประชาชนได้มีถนน ใช้ในการสัญจร ไป-มา ร้อยละ 100	ทำให้การจราจรมีความสะดวก รวดเร็ว ปลอดภัย น้ำไม่ท่วมขัง ช่วยแก้ปัญหาฝุ่นละอองและ บ้านเมืองเป็นระเบียบเรียบร้อย	กองช่าง

2. บัญชีโครงการพัฒนาท้องถิ่น

รายละเอียดโครงการพัฒนา  
แผนพัฒนาท้องถิ่น (พ.ศ.2561-2565)  
เทศบาลเมืองสระแก้ว อำเภอเมืองสระแก้ว จังหวัดสระแก้ว

ก. ยุทธศาสตร์จังหวัดที่ 4 เพิ่มประสิทธิภาพระบบโครงสร้างพื้นฐาน การส่งเสริมการค้า การลงทุน พัฒนาเศรษฐกิจ การบริหารจัดการด้านสังคมและสิ่งแวดล้อม เพื่อรองรับการพัฒนา  
เขตเศรษฐกิจพิเศษสระแก้ว

ข. ยุทธศาสตร์การพัฒนาขององค์กรปกครองส่วนท้องถิ่นในเขตจังหวัดสระแก้ว ยุทธศาสตร์การพัฒนาด้านการคมนาคม และยุทธศาสตร์การพัฒนาด้านบริการพื้นฐาน

4. ยุทธศาสตร์ด้านการพัฒนาโครงสร้างพื้นฐาน

4.1 แผนงานเคหะและชุมชน

ที่	โครงการ	วัตถุประสงค์	เป้าหมาย (ผลผลิตของโครงการ)	งบประมาณและที่ผ่านมา					ตัวชี้วัด (KPI)	ผลที่คาดว่าจะได้รับ	หน่วยงาน รับผิดชอบหลัก
				2561 (บาท)	2562 (บาท)	2563 (บาท)	2564 (บาท)	2565 (บาท)			
103	ก่อสร้าง ถนน คสล. แยกถนนเทศบาล 14 เชื่อม 18 (ต่อจากถนนเดิม) เสนอโดย ชุมชนเมืองย่อยที่ 6 (บ้านชาติเจริญ)	เพื่ออำนวยความสะดวกแก่ประชาชนในการสัญจรไป-มา และเพื่อให้มีถนนที่ได้มาตรฐานเพิ่มมากขึ้น	ก่อสร้างถนน คสล. <b>ตอนที่ 1</b> ขนาดกว้าง 4.00 เมตร ยาว 970.00 เมตร หนา 0.15 เมตร <b>ตอนที่ 2</b> ขนาดกว้าง 4.00 เมตร ยาว 250.00 เมตร หนา 0.15 เมตร หรือมีพื้นที่ คสล. ไม่น้อยกว่า 4,880.00 ตารางเมตร ตามแบบแปลนเทศบาลเมืองสระแก้ว	-	-	-	-	3,376,000	ประชาชนได้มีถนนใช้ในการสัญจรไป-มา ร้อยละ 100	ทำให้การจราจรมีความสะดวก รวดเร็ว ปลอดภัย น้ำไม่ท่วมขัง ช่วยแก้ปัญหาฝุ่นละอองและบ้านเมืองเป็นระเบียบเรียบร้อย	กองช่าง

## 2. บัญชีโครงการพัฒนาท้องถิ่น

รายละเอียดโครงการพัฒนา  
แผนพัฒนาท้องถิ่น (พ.ศ.2561-2565)

## เทศบาลเมืองสระแก้ว อำเภอเมืองสระแก้ว จังหวัดสระแก้ว

ก. ยุทธศาสตร์จังหวัดที่ 4 เพิ่มประสิทธิภาพระบบโครงสร้างพื้นฐาน การส่งเสริมการค้า การลงทุน พัฒนาเศรษฐกิจ การบริหารจัดการด้านสังคมและสิ่งแวดล้อม เพื่อรองรับการพัฒนา  
เขตเศรษฐกิจพิเศษสระแก้ว

ข. ยุทธศาสตร์การพัฒนาขององค์กรปกครองส่วนท้องถิ่นในเขตจังหวัดสระแก้ว ยุทธศาสตร์การพัฒนาด้านการคมนาคม และยุทธศาสตร์การพัฒนาด้านบริการพื้นฐาน

## 4. ยุทธศาสตร์ด้านการพัฒนาโครงสร้างพื้นฐาน

## 4.1 แผนงานเคหะและชุมชน

ที่	โครงการ	วัตถุประสงค์	เป้าหมาย (ผลผลิตของโครงการ)	งบประมาณและที่ผ่านมา					ตัวชี้วัด (KPI)	ผลที่คาดว่าจะ ได้รับ	หน่วยงาน รับผิดชอบหลัก
				2561 (บาท)	2562 (บาท)	2563 (บาท)	2564 (บาท)	2565 (บาท)			
104	ก่อสร้างผิวจราจร ASPHALT CONCRETE ถนนบ้านหนองปรือ เสนอโดย ชุมชนเมืองย่อยที่ 4 (บ้านใหม่คลองปูน)	เพื่ออำนวยความสะดวกแก่ ประชาชนในการสัญจรไป-มา และเพื่อให้มีถนนที่ได้มาตรฐาน เพิ่มมากขึ้น	ก่อสร้างผิวจราจร ASPHALT CONCRETE ขนาดกว้าง 6.00 เมตร ยาว 1,029.00 เมตร หนา 0.05 เมตร หรือมีพื้นที่ผิวจราจร ASPHALT CONCRETE รวมกันไม่น้อยกว่า 6,174.00 ตร.ม. ตามแบบแปลนเทศบาลเมืองสระแก้ว	-	-	-	-	2,400,000	ประชาชนได้มีถนน ใช้ในการสัญจร ไป-มา ร้อยละ 100	ทำให้การจราจรมีความสะดวก รวดเร็ว ปลอดภัย น้ำไม่ท่วมขัง ช่วยแก้ปัญหาฝุ่นละอองและ บ้านเมืองเป็นระเบียบเรียบร้อย	กองช่าง
105	ก่อสร้างผิวจราจร ASPHALT CONCRETE ถนนเทศบาล 13 เสนอโดยชุมชนเมืองย่อยที่ 16 (บ้านตลาดสระแก้ว)	เพื่ออำนวยความสะดวกแก่ ประชาชนในการสัญจรไป-มา และเพื่อให้มีถนนที่ได้มาตรฐาน เพิ่มมากขึ้น	ก่อสร้างผิวจราจร ASPHALT CONCRETE ขนาดกว้าง 4.00 เมตร ยาว 193.00 เมตร หนา 0.05 เมตร หรือมีพื้นที่ผิวจราจร ASPHALT CONCRETE รวมกันไม่น้อยกว่า 772.00 ตร.ม. ตามแบบแปลนเทศบาลเมืองสระแก้ว	-	-	-	320,000	-	ประชาชนได้มีถนน ใช้ในการสัญจร ไป-มา ร้อยละ 100	ทำให้การจราจรมีความสะดวก รวดเร็ว ปลอดภัย น้ำไม่ท่วมขัง ช่วยแก้ปัญหาฝุ่นละอองและ บ้านเมืองเป็นระเบียบเรียบร้อย	กองช่าง

2. บัญชีโครงการพัฒนาท้องถิ่น

รายละเอียดโครงการพัฒนา  
แผนพัฒนาท้องถิ่น (พ.ศ.2561-2565)  
เทศบาลเมืองสระแก้ว อำเภอเมืองสระแก้ว จังหวัดสระแก้ว

ก. ยุทธศาสตร์จังหวัดที่ 4 เพิ่มประสิทธิภาพระบบโครงสร้างพื้นฐาน การส่งเสริมการค้า การลงทุน พัฒนาเศรษฐกิจ การบริหารจัดการด้านสังคมและสิ่งแวดล้อม เพื่อรองรับการพัฒนา  
เขตเศรษฐกิจพิเศษสระแก้ว

ข. ยุทธศาสตร์การพัฒนาขององค์กรปกครองส่วนท้องถิ่นในเขตจังหวัดสระแก้ว ยุทธศาสตร์การพัฒนาด้านการคมนาคม และยุทธศาสตร์การพัฒนาด้านบริการพื้นฐาน

4. ยุทธศาสตร์ด้านการพัฒนาโครงสร้างพื้นฐาน

4.1 แผนงานเคหะและชุมชน

ที่	โครงการ	วัตถุประสงค์	เป้าหมาย (ผลผลิตของโครงการ)	งบประมาณและที่ผ่านมา					ตัวชี้วัด (KPI)	ผลที่คาดว่าจะได้รับ	หน่วยงาน รับผิดชอบหลัก
				2561 (บาท)	2562 (บาท)	2563 (บาท)	2564 (บาท)	2565 (บาท)			
106	ก่อสร้างผิวจราจร ASPHALT CONCRETE หนองนกเขาฝั่งขวา ซอย 14, 16, 18, 20 และ 22 เสนอโดย ชุมชนเมืองย่อยที่ 2 (บ้านหนองนกเขาพื้ที่)	เพื่ออำนวยความสะดวกแก่ประชาชนในการสัญจรไป-มา และเพื่อให้มีถนนที่ได้มาตรฐานเพิ่มมากขึ้น	ก่อสร้างผิวจราจร ASPHALT CONCRETE <b>ตอนที่ 1</b> ขนาดกว้าง 5.00 เมตร ยาว 975.00 เมตร หนา 0.05 เมตร <b>ตอนที่ 2</b> ขนาดกว้าง 5.00 เมตร ยาว 145.00 เมตร หนา 0.05 เมตร <b>ตอนที่ 3</b> ขนาดกว้าง 4.00 เมตร ยาว 208.00 เมตร หนา 0.05 เมตร <b>ตอนที่ 4</b> ขนาดกว้าง 4.00 เมตร ยาว 210.00 เมตร หนา 0.05 เมตร	-	-	5,244,000	-	-	ประชาชนได้มีถนนใช้ในการสัญจรไป-มา ร้อยละ 100	ทำให้การจราจรมีความสะดวก รวดเร็ว ปลอดภัย น้ำไม่ท่วมขัง ช่วยแก้ปัญหาฝุ่นละอองและบ้านเมืองเป็นระเบียบเรียบร้อย	กองช่าง

## 2. บัญชีโครงการพัฒนาท้องถิ่น

## รายละเอียดโครงการพัฒนา

## แผนพัฒนาท้องถิ่น (พ.ศ.2561-2565)

## เทศบาลเมืองสระแก้ว อำเภอเมืองสระแก้ว จังหวัดสระแก้ว

ก. ยุทธศาสตร์จังหวัดที่ 4 เพิ่มประสิทธิภาพระบบโครงสร้างพื้นฐาน การส่งเสริมการค้า การลงทุน พัฒนาเศรษฐกิจ การบริหารจัดการด้านสังคมและสิ่งแวดล้อม เพื่อรองรับการพัฒนา  
เขตเศรษฐกิจพิเศษสระแก้ว

ข. ยุทธศาสตร์การพัฒนาขององค์กรปกครองส่วนท้องถิ่นในเขตจังหวัดสระแก้ว ยุทธศาสตร์การพัฒนาด้านการคมนาคม และยุทธศาสตร์การพัฒนาด้านบริการพื้นฐาน

## 4. ยุทธศาสตร์ด้านการพัฒนาโครงสร้างพื้นฐาน

## 4.1 แผนงานเคหะและชุมชน

ที่	โครงการ	วัตถุประสงค์	เป้าหมาย (ผลผลิตของโครงการ)	งบประมาณและที่ผ่านมา					ตัวชี้วัด (KPI)	ผลที่คาดว่าจะได้รับ	หน่วยงาน รับผิดชอบหลัก
				2561 (บาท)	2562 (บาท)	2563 (บาท)	2564 (บาท)	2565 (บาท)			
			<p><u>ตอนที่ 5</u> ขนาดกว้าง 4.00 เมตร ยาว 287.00 เมตร หนา 0.05 เมตร</p> <p><u>ตอนที่ 6</u> ขนาดกว้าง 2.50-4.00 เมตร ยาว 496.00 เมตร หนา 0.05 เมตร</p> <p><u>ตอนที่ 7</u> ขนาดกว้าง 5.00 เมตร ยาว ยาว 660.00 เมตร หนา 0.05 เมตร หรือมีพื้นที่ ASPHALT CONCRETE รวมไม่น้อยกว่า 13,209.00 ตร.ม. ตามแบบแปลนเทศบาลเมืองสระแก้ว</p>								



## 2. บัญชีโครงการพัฒนาท้องถิ่น

รายละเอียดโครงการพัฒนา  
แผนพัฒนาท้องถิ่น (พ.ศ.2561-2565)

เทศบาลเมืองสระแก้ว อำเภอเมืองสระแก้ว จังหวัดสระแก้ว

ก. ยุทธศาสตร์จังหวัดที่ 4 เพิ่มประสิทธิภาพระบบโครงสร้างพื้นฐาน การส่งเสริมการค้า การลงทุน พัฒนาเศรษฐกิจ การบริหารจัดการด้านสังคมและสิ่งแวดล้อม เพื่อรองรับการพัฒนา  
เขตเศรษฐกิจพิเศษสระแก้ว

ข. ยุทธศาสตร์การพัฒนาขององค์กรปกครองส่วนท้องถิ่นในเขตจังหวัดสระแก้ว ยุทธศาสตร์การพัฒนาด้านการคมนาคม และยุทธศาสตร์การพัฒนาด้านบริการพื้นฐาน

## 4. ยุทธศาสตร์ด้านการพัฒนาโครงสร้างพื้นฐาน

## 4.1 แผนงานเคหะและชุมชน

ที่	โครงการ	วัตถุประสงค์	เป้าหมาย (ผลผลิตของโครงการ)	งบประมาณและที่ผ่านมา					ตัวชี้วัด (KPI)	ผลที่คาดว่าจะ ได้รับ	หน่วยงาน รับผิดชอบหลัก
				2561 (บาท)	2562 (บาท)	2563 (บาท)	2564 (บาท)	2565 (บาท)			
107	ปรับปรุงผิวจราจร ASPHALT CONCRETE แยกถนนสุวรรณศร (ซอยไซน์) เชื่อม ถนนเทศบาล 17 ซอย 2 เสนอโดย ชุมชนเมืองย่อยที่ 16 บ้านตลาดสระแก้ว	เพื่ออำนวยความสะดวกแก่ ประชาชนในการสัญจรไป-มา และเพื่อให้มีถนนที่ได้มาตรฐาน เพิ่มมากขึ้น	ดำเนินการปรับปรุงผิวจราจร ASPHALT CONCRETE <u>ตอนที่ 1</u> ขนาดกว้าง 7.00 เมตร ยาว 117.00 เมตร หน้า 0.05 เมตร <u>ตอนที่ 2</u> ขนาดกว้าง 4.00 เมตร ยาว 191.00 เมตร หน้า 0.05 เมตร <u>ตอนที่ 3</u> ขนาดกว้าง 2.50 - 3.00 เมตร ยาว 196.00 เมตร หน้า 0.05 เมตร หรือมีพื้นที่ผิวจราจร ASPHALT CONCRETE รวมกันไม่น้อยกว่า 2,159.00 ตารางเมตร ตามแบบแปลนเทศบาลเมืองสระแก้ว	-	-	904,000	-	-	ประชาชนได้มี ถนนใช้ในการ สัญจรไป-มา ร้อยละ 100	ทำให้การจราจรมีความสะดวก รวดเร็ว ปลอดภัย ไม่ท่วมขัง ช่วยแก้ปัญหาฝุ่นละอองและ บ้านเมืองเป็นระเบียบเรียบร้อย	กองช่าง

## 2. บัญชีโครงการพัฒนาท้องถิ่น

รายละเอียดโครงการพัฒนา  
แผนพัฒนาท้องถิ่น (พ.ศ.2561-2565)

เทศบาลเมืองสระแก้ว อำเภอเมืองสระแก้ว จังหวัดสระแก้ว

ก. ยุทธศาสตร์จังหวัดที่ 4 เพิ่มประสิทธิภาพระบบโครงสร้างพื้นฐาน การส่งเสริมการค้า การลงทุน พัฒนาเศรษฐกิจ การบริหารจัดการด้านสังคมและสิ่งแวดล้อม เพื่อรองรับการพัฒนา  
เขตเศรษฐกิจพิเศษสระแก้ว

ข. ยุทธศาสตร์การพัฒนาขององค์กรปกครองส่วนท้องถิ่นในเขตจังหวัดสระแก้ว ยุทธศาสตร์การพัฒนาด้านการคมนาคม และยุทธศาสตร์การพัฒนาด้านบริการพื้นฐาน

## 4. ยุทธศาสตร์ด้านการพัฒนาโครงสร้างพื้นฐาน

## 4.1 แผนงานเคหะและชุมชน

ที่	โครงการ	วัตถุประสงค์	เป้าหมาย (ผลผลิตของโครงการ)	งบประมาณและที่ผ่านมา					ตัวชี้วัด (KPI)	ผลที่คาดว่าจะได้รับ	หน่วยงาน รับผิดชอบหลัก
				2561 (บาท)	2562 (บาท)	2563 (บาท)	2564 (บาท)	2565 (บาท)			
###	ก่อสร้างถนน คสล. แยก ถนนสุวรรณศร (ซอยแปลง เกษตรโรงเรียนสระแก้ว) ต่อจากถนนเดิม เสนอโดย ชุมชนเมืองย่อยที่ 12 (บ้านคลองจาน)	เพื่ออำนวยความสะดวกแก่ ประชาชนในการสัญจร ไป-มา และเพื่อให้มีถนน ที่ได้มาตรฐานเพิ่มมากขึ้น	ก่อสร้างถนน คสล. ขนาดกว้าง 4.00 เมตร ยาว 126.00 เมตร หนา 0.15 เมตร หรือมีพื้นที่ คสล. ไม่น้อยกว่า 504.00 ตารางเมตร ตามแบบแปลนเทศบาลเมืองสระแก้ว	-	-	327,000	-	-	ประชาชนได้มี ถนนใช้ในการ สัญจรไป-มา ร้อยละ 100	ทำให้การจราจรมีความ สะดวกรวดเร็ว ปลอดภัย น้ำไม่ท่วมขัง ช่วยแก้ ปัญหาฝุ่นละออง	กองช่าง

2. บัญชีโครงการพัฒนาท้องถิ่น

รายละเอียดโครงการพัฒนา  
แผนพัฒนาท้องถิ่น (พ.ศ.2561-2565)  
เทศบาลเมืองสระแก้ว อำเภอเมืองสระแก้ว จังหวัดสระแก้ว

ก. ยุทธศาสตร์จังหวัดที่ 4 เพิ่มประสิทธิภาพระบบโครงสร้างพื้นฐาน การส่งเสริมการค้า การลงทุน พัฒนาเศรษฐกิจ การบริหารจัดการด้านสังคมและสิ่งแวดล้อม เพื่อรองรับการพัฒนา  
เขตเศรษฐกิจพิเศษสระแก้ว

ข. ยุทธศาสตร์การพัฒนาขององค์กรปกครองส่วนท้องถิ่นในเขตจังหวัดสระแก้ว ยุทธศาสตร์การพัฒนาด้านการคมนาคม และยุทธศาสตร์การพัฒนาด้านบริการพื้นฐาน

4. ยุทธศาสตร์ด้านการพัฒนาโครงสร้างพื้นฐาน

4.1 แผนงานเคหะและชุมชน

ที่	โครงการ	วัตถุประสงค์	เป้าหมาย (ผลผลิตของโครงการ)	งบประมาณและที่ผ่านมา					ตัวชี้วัด (KPI)	ผลที่คาดว่าจะได้รับ	หน่วยงาน รับผิดชอบหลัก
				2561 (บาท)	2562 (บาท)	2563 (บาท)	2564 (บาท)	2565 (บาท)			
###	ต่อเติมโรงจอดรถกองช่าง เทศบาลเมืองสระแก้ว เสนอโดยชุมชนเมืองย่อยที่ 2 (บ้านสระแก้ว-สระขวัญ 2)	เพื่อปรับภูมิทัศน์บริเวณสำนักงาน เทศบาลเมืองสระแก้วให้เป็น ระเบียบเรียบร้อย และมีสถานที่ เพียงพอสำหรับจอดยานพาหนะ และเครื่องจักร	ดำเนินการต่อเติมโรงจอดรถ ขนาด 6.00 x 12.00 เมตร จำนวน 1 หลัง ตามแบบแปลนเทศบาลเมืองสระแก้ว	-	-	330,000	-	-	มีสถานที่สำหรับ จอดยานพาหนะ และเครื่องจักร ร้อยละ 100	มีสถานที่จอดยานพาหนะ และเครื่องจักรเพียงพอ	กองช่าง
รวม 109 โครงการ				19,187,000	37,150,000	39,859,000	12,650,000	25,635,000	-	-	-

2. บัญชีโครงการพัฒนาท้องถิ่น

รายละเอียดโครงการพัฒนา  
แผนพัฒนาท้องถิ่น (พ.ศ.2561-2565)

เทศบาลเมืองสระแก้ว อำเภอเมืองสระแก้ว จังหวัดสระแก้ว

ก. ยุทธศาสตร์จังหวัดที่ 4 เพิ่มประสิทธิภาพระบบโครงสร้างพื้นฐาน การส่งเสริมการค้า การลงทุน พัฒนาเศรษฐกิจ การบริหารจัดการด้านสังคมและสิ่งแวดล้อม เพื่อรองรับการพัฒนา  
เขตเศรษฐกิจพิเศษสระแก้ว

ข. ยุทธศาสตร์การพัฒนาขององค์กรปกครองส่วนท้องถิ่นในเขตจังหวัดสระแก้ว ยุทธศาสตร์พัฒนาด้านการบริหารจัดการ

4. ยุทธศาสตร์ด้านการพัฒนาโครงสร้างพื้นฐาน

4.2 แผนงานบริหารงานทั่วไป

ที่	โครงการ	วัตถุประสงค์	เป้าหมาย (ผลผลิตของโครงการ)	งบประมาณและที่ผ่านมา					ตัวชี้วัด (KPI)	ผลที่คาดว่าจะได้รับ	หน่วยงาน รับผิดชอบหลัก
				2561 (บาท)	2562 (บาท)	2563 (บาท)	2564 (บาท)	2565 (บาท)			
1	ติดตั้งระบบไฟฟ้าและอุปกรณ์ต่าง ๆ บริเวณอาคารเอนกประสงค์เพื่อการกีฬาและสันทนาการเทศบาลเมืองสระแก้ว	เพื่อติดตั้งระบบไฟฟ้าและอุปกรณ์ต่าง ๆ บริเวณอาคารเอนกประสงค์เพื่อการกีฬาและสันทนาการเทศบาลเมืองสระแก้ว	ดำเนินการขยายเขตระบบจำหน่ายไฟฟ้าและติดตั้งหม้อแปลงไฟฟ้าโดยดำเนินการก่อสร้างและติดตั้งหม้อแปลงไฟฟ้าจำนวน 1 เครื่อง และอุปกรณ์ต่าง ๆ บริเวณอาคารเอนกประสงค์เพื่อการกีฬาและสันทนาการเทศบาลเมืองสระแก้ว	200,000	-	-	-	-	ติดตั้งหม้อแปลงไฟฟ้า จำนวน 1 เครื่อง และอุปกรณ์ครบถ้วน	ทำให้มีกระแสไฟฟ้าใช้ภายในอาคารและภายนอกอาคาร เอนกประสงค์เพื่อการกีฬาและสันทนาการเทศบาลเมืองสระแก้วอย่างเพียงพอ	สำนักปลัดเทศบาล
รวม 1 โครงการ				200,000	-	-	-	-	-	-	-

-224-

2. บัญชีโครงการพัฒนาท้องถิ่น

รายละเอียดโครงการพัฒนา  
แผนพัฒนาท้องถิ่น (พ.ศ.2561-2565)

เทศบาลเมืองสระแก้ว อำเภอเมืองสระแก้ว จังหวัดสระแก้ว

ก. ยุทธศาสตร์จังหวัดที่ 4 เพิ่มประสิทธิภาพระบบโครงสร้างพื้นฐาน การส่งเสริมการค้า การลงทุน พัฒนาเศรษฐกิจ การบริหารจัดการด้านสังคมและสิ่งแวดล้อม เพื่อรองรับการพัฒนา  
เขตเศรษฐกิจพิเศษสระแก้ว

ข. ยุทธศาสตร์การพัฒนาขององค์กรปกครองส่วนท้องถิ่นในเขตจังหวัดสระแก้ว ยุทธศาสตร์การพัฒนาด้านประชาชนมีคุณภาพ

4. ยุทธศาสตร์ด้านการพัฒนาโครงสร้างพื้นฐาน

4.3 แผนงานสร้างความเข้มแข็งของชุมชน

ที่	โครงการ	วัตถุประสงค์	เป้าหมาย (ผลผลิตของโครงการ)	งบประมาณและที่ผ่านมา					ตัวชี้วัด (KPI)	ผลที่คาดว่าจะได้รับ	หน่วยงาน รับผิดชอบหลัก
				2561 (บาท)	2562 (บาท)	2563 (บาท)	2564 (บาท)	2565 (บาท)			
1	พัฒนาแหล่งน้ำเพื่อการเกษตร พอเพียง	<ul style="list-style-type: none"> <li>เพื่อให้เกษตรกรมีน้ำใช้เพียงพอในการทำเกษตร</li> <li>เพื่อส่งเสริมให้เกษตรกรมีความรู้และมีส่วนร่วมในการใช้ประโยชน์และดูแลรักษาแหล่งน้ำ</li> </ul>	เกษตรกรที่ใช้ประโยชน์จากแหล่งน้ำในชุมชน จำนวน 60 คน	-	15,000	15,000	15,000	15,000	เกษตรกรมีความรู้ความเข้าใจในการใช้ประโยชน์และดูแลรักษาแหล่งน้ำร้อยละ 70	แหล่งน้ำได้รับการพัฒนาและดูแลรักษา เกษตรกรได้ใช้ประโยชน์ในการทำเกษตรเพื่อสร้างรายได้ให้ครอบครัว	กองสวัสดิการสังคม
รวม 1 โครงการ				-	15,000	15,000	15,000	15,000	-	-	-

2. บัญชีโครงการพัฒนาท้องถิ่น

รายละเอียดโครงการพัฒนา  
 แผนพัฒนาท้องถิ่น (พ.ศ.2561-2565)  
 เทศบาลเมืองสระแก้ว อำเภอเมืองสระแก้ว จังหวัดสระแก้ว

- ก. ยุทธศาสตร์จังหวัดที่ 1 เสริมสร้างกระบวนการเรียนรู้และสภาพแวดล้อมของประชาชนให้สามารถปรับตัว ประกอบอาชีพ และมีสภาพแวดล้อมคุณภาพชีวิตที่ดี
- ข. ยุทธศาสตร์การพัฒนาขององค์กรปกครองส่วนท้องถิ่นในเขตจังหวัดสระแก้ว ยุทธศาสตร์การพัฒนาด้านประชาชนมีคุณภาพ

5. ยุทธศาสตร์ด้านพัฒนาการส่งเสริมคุณภาพชีวิต สังคม และชุมชน

5.1 แผนงานสร้างความเข้มแข็งของชุมชน

ที่	โครงการ	วัตถุประสงค์	เป้าหมาย (ผลผลิตของโครงการ)	งบประมาณและที่ผ่านมา					ตัวชี้วัด (KPI)	ผลที่คาดว่าจะได้รับ	หน่วยงาน รับผิดชอบหลัก
				2561 (บาท)	2562 (บาท)	2563 (บาท)	2564 (บาท)	2565 (บาท)			
1	ฝึกอบรมการพัฒนาคุณภาพชีวิตของผู้สูงอายุ เสนอโดยชุมชนเมืองย่อยที่ 4 บ้านใหม่คลองปูน	เพื่อให้ผู้สูงอายุมีคุณภาพการดำเนินชีวิตที่ดีในด้านสุขภาพ รายได้และนันทนาการ	จัดกิจกรรมส่งเสริมการดูแลสุขภาพ การนันทนาการ และอบรมอาชีพเสริม ปีละ 1 ครั้ง ประกอบด้วย 6 กิจกรรม ดังนี้ 1. ฝึกอบรมให้ความรู้เพิ่มศักยภาพผู้สูงอายุ 2. ฝึกอบรมการอนุรักษ์ภูมิปัญญาและสืบสานศิลปวัฒนธรรม 3. ฝึกอบรมส่งเสริมเศรษฐกิจพอเพียงสำหรับผู้สูงอายุ 4. ฝึกอบรมส่งเสริมการกีฬาและนันทนาการ 5. ฝึกอบรมส่งเสริมการอนุรักษ์ทรัพยากรธรรมชาติและสิ่งแวดล้อม 6. ฝึกอบรมการพัฒนาจิตใจผู้สูงอายุ	50,000	600,000	1,060,000	800,000	800,000	ผู้สูงอายุมีคุณภาพชีวิตที่ดีขึ้น ร้อยละ 80	ผู้สูงอายุมีสุขภาพร่างกายแข็งแรง และมีคุณภาพชีวิตที่ดีขึ้น	กองสวัสดิการสังคม
2	อบรมให้ความรู้ด้านการดูแลสุขภาพและการพัฒนาของคนพิการ เสนอโดยชุมชนเมืองย่อยที่ 4 บ้านใหม่คลองปูน	เสริมสร้างสุขภาพแบบองค์รวมร่างกายและจิตใจให้กับคนพิการ	จัดอบรม/กิจกรรมให้กับผู้พิการและผู้ดูแลผู้พิการในเขตเทศบาล ปีละ 1 ครั้ง	20,000	20,000	20,000	20,000	20,000	ผู้พิการที่เข้าร่วมกิจกรรมมีสุขภาพดีทั้งทางร่างกายและจิตใจ ร้อยละ 80	คนพิการมีแข็งแรงดีทั้งทางร่างกายและจิตใจ	กองสวัสดิการสังคม

## 2. บัญชีโครงการพัฒนาท้องถิ่น

## รายละเอียดโครงการพัฒนา

แผนพัฒนาท้องถิ่น (พ.ศ.2561-2565)

เทศบาลเมืองสระแก้ว อำเภอเมืองสระแก้ว จังหวัดสระแก้ว

- ก. ยุทธศาสตร์จังหวัดที่ 1 เสริมสร้างกระบวนการเรียนรู้และสภาพแวดล้อมของประชาชนให้สามารถปรับตัว ประกอบอาชีพ และมีสภาพแวดล้อมคุณภาพชีวิตที่ดี
- ข. ยุทธศาสตร์การพัฒนาขององค์กรปกครองส่วนท้องถิ่นในเขตจังหวัดสระแก้ว ยุทธศาสตร์การพัฒนาด้านประชาชนมีคุณภาพ

## 5. ยุทธศาสตร์ด้านพัฒนาการส่งเสริมคุณภาพชีวิต สังคม และชุมชน

## 5.1 แผนงานสร้างความเข้มแข็งของชุมชน

ที่	โครงการ	วัตถุประสงค์	เป้าหมาย (ผลผลิตของโครงการ)	งบประมาณและที่ผ่านมา					ตัวชี้วัด (KPI)	ผลที่คาดว่าจะได้รับ	หน่วยงาน รับผิดชอบหลัก
				2561 (บาท)	2562 (บาท)	2563 (บาท)	2564 (บาท)	2565 (บาท)			
3	โครงการก่อสร้างอาคารผู้สูงอายุเทศบาลเมืองสระแก้ว เสนอโดย ชุมชนเมืองย่อยที่ 20 (บ้านสระแก้ว-สระขวัญ)	- เพื่อให้ผู้สูงอายุมีอาคาร สถานที่ใช้ในการจัดกิจกรรม การเรียนรู้การสอน - เพื่อใช้ในการประกอบกิจกรรม ต่างๆที่เป็นประโยชน์ในการ เรียนรู้และพัฒนาผู้สูงอายุใน โรงเรียนผู้สูงอายุเทศบาล	ดำเนินการก่อสร้างอาคาร คสล. ชั้นเดียว ขนาด 15X20 เมตร จำนวน 1 หลัง พร้อมอาคาร สุขา ขนาด 5 ห้อง จำนวน 1 หลัง ตามแบบเทศบาล เมืองสระแก้ว	-	-	4,000,000	-	-	ผู้สูงอายุมีอาคาร สถานที่จัดการ เรียนการสอน ร้อยละ 100	ผู้สูงอายุมีอาคาร สถานที่ในการ จัดกิจกรรมการ เรียนการสอน	กองสวัสดิการ สังคม
รวม 3 โครงการ				50,000	600,000	5,060,000	800,000	800,000	-	-	-

2. บัญชีโครงการพัฒนาท้องถิ่น

รายละเอียดโครงการพัฒนา

แผนพัฒนาท้องถิ่น (พ.ศ.2561-2565)

เทศบาลเมืองสระแก้ว อำเภอเมืองสระแก้ว จังหวัดสระแก้ว

ก. ยุทธศาสตร์จังหวัดที่ 1 เสริมสร้างกระบวนการเรียนรู้และสภาพแวดล้อมของประชาชนให้สามารถปรับตัว ประกอบอาชีพ และมีสภาพแวดล้อมคุณภาพชีวิตที่ดี

ข. ยุทธศาสตร์การพัฒนาขององค์กรปกครองส่วนท้องถิ่นในเขตจังหวัดสระแก้ว ยุทธศาสตร์การพัฒนาด้านประชาชนมีคุณภาพ

5. ยุทธศาสตร์ด้านพัฒนาการส่งเสริมคุณภาพชีวิตสังคม และชุมชน

5.2 แผนงานงบกลาง

ที่	โครงการ	วัตถุประสงค์	เป้าหมาย (ผลผลิตของโครงการ)	งบประมาณและที่ผ่านมา					ตัวชี้วัด (KPI)	ผลที่คาดว่าจะ จะได้รับ	หน่วยงาน รับผิดชอบหลัก
				2561 (บาท)	2562 (บาท)	2563 (บาท)	2564 (บาท)	2565 (บาท)			
1	สมทบกองทุนสวัสดิการชุมชน เทศบาลเมืองสระแก้ว	เพื่อให้กองทุนฯ มีเงินสำหรับ ช่วยเหลือสมาชิกกองทุนฯ ที่เจ็บป่วย, เสียชีวิต, คลอดบุตร ,บวช ,ชราภาพ	สนับสนุนงบประมาณให้ กองทุนสวัสดิการชุมชน 1 กองทุน	51,100	200,750	200,750	200,750	200,750	สมาชิกฯ ได้รับ การสงเคราะห์ เป็นไปตาม ระเบียบกองทุนฯ	ประชาชนได้รับการ สงเคราะห์ช่วยเหลือบรรเทา ความเดือดร้อนในการดำรง ชีพและทำให้มีหลักประกัน ความมั่นคงด้านสวัสดิการ	กองสวัสดิการ สังคม (เงินอุดหนุน)
รวม	1 โครงการ	-	-	51,100	200,750	200,750	200,750	200,750	-	-	-



2. บัญชีโครงการพัฒนาท้องถิ่น

รายละเอียดโครงการพัฒนา

แผนพัฒนาท้องถิ่น (พ.ศ.2561-2565)

เทศบาลเมืองสระแก้ว อำเภอเมืองสระแก้ว จังหวัดสระแก้ว

ก. ยุทธศาสตร์จังหวัดที่ 1 เสริมสร้างกระบวนการเรียนรู้และสภาพแวดล้อมของประชาชนให้สามารถปรับตัว ประกอบอาชีพ และมีสภาพแวดล้อมคุณภาพชีวิตที่ดี

ข. ยุทธศาสตร์การพัฒนาขององค์กรปกครองส่วนท้องถิ่นในเขตจังหวัดสระแก้ว ยุทธศาสตร์การพัฒนาด้านประชาชนมีคุณภาพ

6. ยุทธศาสตร์ด้านสังคมและการมีส่วนร่วมของประชาชน

6.1 แผนงานสร้างความเข้มแข็งของชุมชน

ที่	โครงการ	วัตถุประสงค์	เป้าหมาย (ผลผลิตของโครงการ)	งบประมาณและที่ผ่านมา					ตัวชี้วัด (KPI)	ผลที่คาดว่าจะได้รับ	หน่วยงาน รับผิดชอบหลัก
				2561 (บาท)	2562 (บาท)	2563 (บาท)	2564 (บาท)	2565 (บาท)			
1	ฝึกอบรมเพิ่มศักยภาพ คณะกรรมการพัฒนาสตรีชุมชน เสนอโดยชุมชนเมืองย่อยที่ 4 บ้านใหม่คลองปูน	- เพื่อให้คณะกรรมการพัฒนาสตรี มีความรู้และทักษะในการดำเนินงาน - เพื่อปลูกและปลูกจิตสำนึกการต่อ ด้านการทุจริต เน้นปรับเปลี่ยนฐาน ความคิดของคนในทุกภาคส่วน	- ฝึกอบรมคณะกรรมการพัฒนา สตรี ปีละ 1 รุ่น จำนวน 21 ชุมชน	50,000	50,000	700,000	700,000	700,000	คณะกรรมการ สตรีมีความรู้และ ทักษะการดำเนินงานบริหาร ทักษะเพิ่มขึ้น ร้อยละ 80	กรมการสตรีมีความรู้แล กองสวัสดิการ สังคม	กองสวัสดิการ สังคม
2	พัฒนาเด็กและเยาวชน เสนอโดยชุมชนเมืองย่อยที่ 12 บ้านคลองจาม	เพื่อเพิ่มเติมความรู้ และทักษะ สามารถของเด็กและเยาวชน	ฝึกอบรมเด็กและเยาวชนใน เขตเทศบาล ปีละ 1 ครั้ง จำนวน 50 คน	20,000	20,000	20,000	20,000	20,000	เด็ก และเยาวชน มีความรู้ ความ สามารถเพิ่มขึ้น ร้อยละ 70	เด็กและเยาวชนมีความ สามารถในการดำเนิน กิจกรรมสำหรับเด็กและ เยาวชน	กองสวัสดิการ สังคม

2. บัญชีโครงการพัฒนาท้องถิ่น

รายละเอียดโครงการพัฒนา

แผนพัฒนาท้องถิ่น (พ.ศ.2561-2565)

เทศบาลเมืองสระแก้ว อำเภอเมืองสระแก้ว จังหวัดสระแก้ว

ก. ยุทธศาสตร์จังหวัดที่ 1 เสริมสร้างกระบวนการเรียนรู้และสภาพแวดล้อมของประชาชนให้สามารถปรับตัว ประกอบอาชีพ และมีสภาพแวดล้อมคุณภาพชีวิตที่ดี

ข. ยุทธศาสตร์การพัฒนาขององค์กรปกครองส่วนท้องถิ่นในเขตจังหวัดสระแก้ว ยุทธศาสตร์การพัฒนาด้านประชาชนมีคุณภาพ

6. ยุทธศาสตร์ด้านสังคมและการมีส่วนร่วมของประชาชน

6.1 แผนงานสร้างความเข้มแข็งของชุมชน

ที่	โครงการ	วัตถุประสงค์	เป้าหมาย (ผลผลิตของโครงการ)	งบประมาณและที่ผ่านมา					ตัวชี้วัด (KPI)	ผลที่คาดว่าจะได้รับ	หน่วยงาน รับผิดชอบหลัก
				2561 (บาท)	2562 (บาท)	2563 (บาท)	2564 (บาท)	2565 (บาท)			
3	ฝึกอบรมเพิ่มศักยภาพคณะกรรมการชุมชน เสนอโดยชุมชนเมืองย่อยที่ 12 บ้านคลองจาน	<ul style="list-style-type: none"> <li>- เพื่อให้คณะกรรมการชุมชนได้เพิ่มพูน ทักษะความรู้ความสามารถ</li> <li>- เพื่อปลูกและปลูกจิตสำนึกการต่อต้านการทุจริต</li> <li>- เน้นการปรับเปลี่ยนฐานความคิดของคนในทุกภาคส่วน</li> </ul>	- ฝึกอบรมคณะกรรมการชุมชนและที่ปรึกษาคณะกรรมการชุมชน 21 ชุมชน ปีละ 1	900,000	900,000	900,000	900,000	900,000	คณะกรรมการชุมชนมีความรู้ความสามารถในการเป็นผู้นำได้ดี ร้อยละ 70	กองสวัสดิการสังคม	

2. บัญชีโครงการพัฒนาท้องถิ่น

รายละเอียดโครงการพัฒนา

แผนพัฒนาท้องถิ่น (พ.ศ.2561-2565)

เทศบาลเมืองสระแก้ว อำเภอเมืองสระแก้ว จังหวัดสระแก้ว

ก. ยุทธศาสตร์จังหวัดที่ 1 เสริมสร้างกระบวนการเรียนรู้และสภาพแวดล้อมของประชาชนให้สามารถปรับตัว ประกอบอาชีพ และมีสภาพแวดล้อมคุณภาพชีวิตที่ดี

ข. ยุทธศาสตร์การพัฒนาขององค์กรปกครองส่วนท้องถิ่นในเขตจังหวัดสระแก้ว ยุทธศาสตร์การพัฒนาด้านประชาชนมีคุณภาพ

6. ยุทธศาสตร์ด้านสังคมและการมีส่วนร่วมของประชาชน

6.1 แผนงานสร้างความเข้มแข็งของชุมชน

ที่	โครงการ	วัตถุประสงค์	เป้าหมาย (ผลผลิตของโครงการ)	งบประมาณและที่ผ่านมา					ตัวชี้วัด (KPI)	ผลที่คาดว่าจะได้รับ	หน่วยงาน รับผิดชอบหลัก
				2561 (บาท)	2562 (บาท)	2563 (บาท)	2564 (บาท)	2565 (บาท)			
4	ฝึกอบรบอาชีพชุมชน เสนอโดยชุมชนเมืองย่อยที่ 6,9 และ 12 (บ้านชาติเจริญ, บ้านหลังสุข ศาลา และบ้านคลองจาม)	เพื่อให้สตรี เยาวชน ผู้พิการ ผู้สูงอายุ และประชาชนผู้สนใจ มีทักษะความรู้นำไปประกอบ อาชีพเสริมรายได้	จัดฝึกอบรบ 1 ครั้ง	100,000	100,000	100,000	100,000	50,000	ผู้เข้าอบรมนำ ความรู้นำไป ประกอบอาชีพ ร้อยละ 70	ประชาชนมีอาชีพและมี รายได้เพิ่มขึ้น ทำให้ชีวิตมี ความเป็นอยู่ดีขึ้น	กองสวัสดิการ สังคม
รวม	4 โครงการ	-	-	1,070,000	1,070,000	1,720,000	1,720,000	1,670,000	-	-	-

## 2. บัญชีโครงการพัฒนาท้องถิ่น

## รายละเอียดโครงการพัฒนา

แผนพัฒนาท้องถิ่น (พ.ศ.2561-2565)

เทศบาลเมืองสระแก้ว อำเภอเมืองสระแก้ว จังหวัดสระแก้ว

ก. ยุทธศาสตร์จังหวัดที่ 1 เสริมสร้างกระบวนการเรียนรู้และสภาพแวดล้อมของประชาชนให้สามารถปรับตัว ประกอบอาชีพ และมีสภาพแวดล้อมคุณภาพชีวิตที่ดี

ข. ยุทธศาสตร์การพัฒนาขององค์กรปกครองส่วนท้องถิ่นในเขตจังหวัดสระแก้ว ยุทธศาสตร์การพัฒนาด้านประชาชนมีคุณภาพ

## 6. ยุทธศาสตร์ด้านสังคมและการมีส่วนร่วมของประชาชน

## 6.2 แผนงานเคหะและชุมชน

ที่	โครงการ	วัตถุประสงค์	เป้าหมาย (ผลผลิตของโครงการ)	งบประมาณและที่ผ่านมา					ตัวชี้วัด (KPI)	ผลที่คาดว่าจะ จะได้รับ	หน่วยงาน รับผิดชอบหลัก
				2561 (บาท)	2562 (บาท)	2563 (บาท)	2564 (บาท)	2565 (บาท)			
1	อนุรักษ์พันธุกรรมพืชอันเนื่องมาจากพระราชดำริสมเด็จพระเทพรัตนราชสุดาฯ สยามบรมราชกุมารี	เพื่อเป็นแหล่งข้อมูลเรียนรู้พันธุกรรมพืชที่เป็นทรัพยากรของชุมชน	เพื่ออนุรักษ์ทรัพยากรพันธุพืชในชุมชนให้เกิดประโยชน์แก่ประชาชนอย่างยั่งยืน	-	-	10,000	-	-	พันธุพืชในท้องถิ่นได้รับการอนุรักษ์ให้คงอยู่อย่างยั่งยืน ร้อยละ 100	เป็นแหล่งสื่อในการสร้างจิตสำนึกด้านการอนุรักษ์พันธุกรรมพืชในท้องถิ่นให้ประชาชนให้เห็นประโยชน์คุณค่า, ความสวยงาม, ก่อให้เกิดสำนึกในการอนุรักษ์พันธุพืชต่อไป	กองช่าง
รวม 1 โครงการ				-	-	10,000	-	-			

2. บัญชีโครงการพัฒนาท้องถิ่น

แบบ ผ.02

รายละเอียดโครงการพัฒนา

แผนพัฒนาท้องถิ่น (พ.ศ.2561-2565)

เทศบาลเมืองสระแก้ว อำเภอเมืองสระแก้ว จังหวัดสระแก้ว

ก. ยุทธศาสตร์จังหวัดที่ 1 เสริมสร้างกระบวนการเรียนรู้และสภาพแวดล้อมของประชาชนให้สามารถปรับตัว ประกอบอาชีพ และมีสภาพแวดล้อมคุณภาพชีวิตที่ดี

ข. ยุทธศาสตร์การพัฒนาขององค์กรปกครองส่วนท้องถิ่นในเขตจังหวัดสระแก้ว ยุทธศาสตร์การพัฒนาด้านการบริหารจัดการ

6. ยุทธศาสตร์ด้านสังคมและการมีส่วนร่วมของประชาชน

6.3 แผนงานการรักษาความสงบภายใน

ที่	โครงการ	วัตถุประสงค์	เป้าหมาย (ผลผลิตของโครงการ)	งบประมาณและที่ผ่านมา					ตัวชี้วัด (KPI)	ผลที่คาดว่าจะได้รับ	หน่วยงาน รับผิดชอบหลัก
				2561 (บาท)	2562 (บาท)	2563 (บาท)	2564 (บาท)	2565 (บาท)			
1	ฝึกอบรบอาสาสมัครป้องกันภัยฝ่ายพลเรือน (อปพร.) เทศบาลเมืองสระแก้ว ประจำปีงบประมาณ 2563	เพื่อดำเนินการฝึกอบรบอาสาสมัครป้องกันภัยฝ่ายพลเรือน เทศบาลเมืองสระแก้วเพิ่มเติม เพื่อเป็นกำลังเสริมในการป้องกันภัยและบรรเทาสาธารณภัยในเขตเทศบาล	ดำเนินการฝึกอบรบอาสาสมัครป้องกันภัยฝ่ายพลเรือน(อปพร.) เทศบาลเมืองสระแก้ว จำนวน 30 คน	-	-	300,000	-	-	อาสาสมัครป้องกันภัยฝ่ายพลเรือน(อปพร.) เทศบาลเมืองสระแก้วผ่านการอบรมครบตามจำนวนที่ได้รับการอนุมัติโครงการ	มีอาสาสมัครป้องกันภัยฝ่ายพลเรือน (อปพร.) เทศบาลเมืองสระแก้วเพียงพอสอดคล้องกับความต้องการช่วยเหลือทางราชการ	สำนักปลัดเทศบาล
2	ฝึกอบรบทบทวนอาสาสมัครป้องกันภัยฝ่ายพลเรือนเทศบาลเมืองสระแก้ว เสนอโดยชุมชนเมืองย่อยที่ 5 บ้านเนินสมบูรณ์	กั้นภัยฝ่ายพลเรือนเทศบาลเมืองสระแก้ว	ฝึกอบรบทบทวนอาสาสมัครเทศบาลเมืองสระแก้ว จำนวน 30 คน	-	300,000	-	-	300,000	อาสาสมัครป้องกันภัยฝ่ายพลเรือนมีความรู้เพิ่มขึ้น ร้อยละ 80	เจ้าหน้าที่อาสาสมัครป้องกันภัยฝ่ายพลเรือนเทศบาลเมืองสระแก้วมีประสิทธิภาพในการปฏิบัติงานเพิ่มมากขึ้น	สำนักปลัดเทศบาล
รวม 2 โครงการ				-	300,000	300,000	-	300,000			

2. บัญชีโครงการพัฒนาท้องถิ่น

รายละเอียดโครงการพัฒนา

แผนพัฒนาท้องถิ่น (พ.ศ.2561-2565)

เทศบาลเมืองสระแก้ว อำเภอเมืองสระแก้ว จังหวัดสระแก้ว

ก. ยุทธศาสตร์จังหวัดที่ 1 เสริมสร้างกระบวนการเรียนรู้และสภาพแวดล้อมของประชาชนให้สามารถปรับตัว ประกอบอาชีพ และมีสภาพแวดล้อมคุณภาพชีวิตที่ดี

ข. ยุทธศาสตร์การพัฒนาขององค์กรปกครองส่วนท้องถิ่นในเขตจังหวัดสระแก้ว ยุทธศาสตร์การพัฒนาด้านประชาชนมีคุณภาพ

6. ยุทธศาสตร์ด้านสังคมและการมีส่วนร่วมของประชาชน

6.4 แผนงานการศาสนาวัฒนธรรมและนันทนาการ

ที่	โครงการ	วัตถุประสงค์	เป้าหมาย (ผลผลิตของโครงการ)	งบประมาณและที่ผ่านมา					ตัวชี้วัด (KPI)	ผลที่คาดว่าจะได้รับ	หน่วยงาน รับผิดชอบหลัก
				2561 (บาท)	2562 (บาท)	2563 (บาท)	2564 (บาท)	2565 (บาท)			
1	แข่งขันกีฬาต้านยาเสพติด "เทศบาลเมืองสระแก้วคัพ" เสนอโดยชุมชนเมืองย่อยที่ 5 (บ้านเนินสมบูรณ์)	- เพื่อเป็นการเชื่อมความสัมพันธ์และใช้เวลาว่างให้เกิดประโยชน์ - เพื่อเป็นการยกระดับการเล่นกีฬาในท้องถิ่นให้มีมาตรฐานดีขึ้น - เพื่อเป็นการเปิดโอกาสให้เยาวชนและประชาชนในท้องถิ่นได้รับประสบการณ์จากการเล่นกีฬา - เพื่อให้เยาวชนและประชาชนปลอดภัย ยาเสพติด มีสุขภาพร่างกายที่แข็งแรง - เพื่อให้เทศบาลเมืองสระแก้วเป็นศูนย์กลางในการจัดการแข่งขันกีฬา	จัดการแข่งขันกีฬาในเขตเทศบาลเมืองสระแก้ว - ฟุตบอล - ตะกร้อ - เปตอง - กีฬาพื้นบ้าน	400,000	100,000	250,000	250,000	250,000	ร้อยละ 80 เยาวชน ประชาชน มีสุขภาพแข็งแรง และมีความสามัคคี	- นักกีฬาได้ประสบการณ์จากการแข่งขัน - เยาวชนและประชาชนเข้าร่วมการแข่งขันเป็นจำนวนมาก - เยาวชนและประชาชนมีคุณภาพร่างกายแข็งแรง - นักกีฬามีความสามัคคี สนิทสนมกลมเกลียวกันมากยิ่งขึ้น	กองการศึกษา (เงินรายได้)

2. บัญชีโครงการพัฒนาท้องถิ่น

รายละเอียดโครงการพัฒนา  
แผนพัฒนาท้องถิ่น (พ.ศ.2561-2565)  
เทศบาลเมืองสระแก้ว อำเภอเมืองสระแก้ว จังหวัดสระแก้ว

ก. ยุทธศาสตร์จังหวัดที่ 1 เสริมสร้างกระบวนการเรียนรู้และสภาพแวดล้อมของประชาชนให้สามารถปรับตัว ประกอบอาชีพ และมีสภาพแวดล้อมคุณภาพชีวิตที่ดี

ข. ยุทธศาสตร์การพัฒนาขององค์กรปกครองส่วนท้องถิ่นในเขตจังหวัดสระแก้ว ยุทธศาสตร์การพัฒนาด้านประชาชนมีคุณภาพ

6. ยุทธศาสตร์ด้านสังคมและการมีส่วนร่วมของประชาชน

6.4 แผนงานการศาสนาวัฒนธรรมและนันทนาการ

ที่	โครงการ	วัตถุประสงค์	เป้าหมาย (ผลผลิตของโครงการ)	งบประมาณและที่ผ่านมา					ตัวชี้วัด (KPI)	ผลที่คาดว่าจะได้รับ	หน่วยงาน รับผิดชอบหลัก
				2561 (บาท)	2562 (บาท)	2563 (บาท)	2564 (บาท)	2565 (บาท)			
2	แข่งขันกีฬาเทศบาลจังหวัดสระแก้ว	<ul style="list-style-type: none"> <li>เพื่อสร้างความสามัคคีของคณะผู้บริหารท้องถิ่น สมาชิกสภาท้องถิ่น และพนักงานเทศบาล</li> <li>เพื่อส่งเสริมสุขภาพและปลูกฝังค่านิยมที่ดีต่อการกีฬา</li> </ul>	เพื่อจ่ายเป็นค่าวัสดุอุปกรณ์ในการดำเนินโครงการ มีผู้เข้าร่วมโครงการแข่งขัน	60,000	60,000	60,000	60,000	60,000	ผู้บริหาร สมาชิกสภาและพนักงานเทศบาลมีความสามัคคีและมีสุขภาพดี ร้อยละ 100	คณะผู้บริหาร/พนักงาน/เจ้าหน้าที่/พนักงานครู โรงเรียนในสังกัดเทศบาลเมืองสระแก้วมีความสามารถด้านกีฬาเพิ่มขึ้น	กองการศึกษา (เงินรายได้)
3	ส่งนักกีฬาเข้าแข่งขันกีฬานักเรียนองค์กรปกครองส่วนท้องถิ่น	เพื่อส่งเสริมและสนับสนุนให้นักเรียนเยาวชนในเขตเทศบาลได้เข้าร่วมกิจกรรมการแข่งขันกีฬานักเรียนองค์กรปกครองส่วนท้องถิ่น	โครงการแข่งขันกีฬาองค์กรปกครองส่วนท้องถิ่น ปีละ 1 ครั้ง	200,000	200,000	200,000	300,000	300,000	นักเรียนเข้าร่วมโครงการ ร้อยละ 100	นักเรียน/เยาวชนได้รับการส่งเสริมสนับสนุนในการเข้าร่วมแข่งขันกีฬานักเรียนองค์กรปกครองส่วนท้องถิ่น	กองการศึกษา (เงินรายได้)

2. บัญชีโครงการพัฒนาท้องถิ่น

รายละเอียดโครงการพัฒนา

แผนพัฒนาท้องถิ่น (พ.ศ.2561-2565)

เทศบาลเมืองสระแก้ว อำเภอเมืองสระแก้ว จังหวัดสระแก้ว

ก. ยุทธศาสตร์จังหวัดที่ 1 เสริมสร้างกระบวนการเรียนรู้และสภาพแวดล้อมของประชาชนให้สามารถปรับตัว ประกอบอาชีพ และมีสภาพแวดล้อมคุณภาพชีวิตที่ดี

ข. ยุทธศาสตร์การพัฒนาขององค์กรปกครองส่วนท้องถิ่นในเขตจังหวัดสระแก้ว ยุทธศาสตร์การพัฒนาด้านประชาชนมีคุณภาพ

6. ยุทธศาสตร์ด้านสังคมและการมีส่วนร่วมของประชาชน

6.4 แผนงานการศาสนาวัฒนธรรมและนันทนาการ

ที่	โครงการ	วัตถุประสงค์	เป้าหมาย (ผลผลิตของโครงการ)	งบประมาณและที่ผ่านมา					ตัวชี้วัด (KPI)	ผลที่คาดว่าจะได้รับ	หน่วยงาน รับผิดชอบหลัก
				2561 (บาท)	2562 (บาท)	2563 (บาท)	2564 (บาท)	2565 (บาท)			
4	จัดงานสืบสานประเพณี ลอยกระทง	เพื่ออนุรักษ์ขนบธรรมเนียมประเพณี ของไทย	จัดงานลอยกระทง ปีละ 1 ครั้ง ในวันขึ้น 15 ค่ำ เดือน 12 จำนวนผู้เข้าร่วม 450 คน	200,000	200,000	200,000	200,000	200,000	ผู้เข้าร่วมอนุรักษ์ ประเพณีไทย ร้อยละ 90	จำนวนประชาชนในเขต เทศบาลที่มาร่วมงานมีความ พึงพอใจและมีผู้มาเข้าร่วมงาน	กองการศึกษา
5	จัดงานสืบสานประเพณี วันสงกรานต์	เพื่ออนุรักษ์ขนบธรรมเนียมประเพณี ของไทย	จัดงานวันสงกรานต์ ปีละ 1 ครั้ง ในวันที่ 14 เมษายน ของทุกปี จำนวนผู้เข้าร่วม 300 คน	150,000	350,000	500,000	500,000	500,000	ผู้เข้าร่วมอนุรักษ์ ประเพณีไทย ร้อยละ 80	จำนวนประชาชนในเขต เทศบาลที่มาร่วมงานมีความ พึงพอใจและมีผู้มาเข้าร่วมงาน	กองการศึกษา
6	จัดงานสืบสานประเพณี วันขึ้นปีใหม่	เพื่ออนุรักษ์ขนบธรรมเนียมประเพณี ของไทย	จัดงานทำบุญตักบาตรในวันขึ้นปีใหม่ ปีละ 1 ครั้ง ในวันที่ 1 มกราคม ของ ทุกปี จำนวนผู้เข้าร่วม 350 คน	80,000	50,000	50,000	50,000	50,000	ผู้เข้าร่วมอนุรักษ์ ประเพณีไทย ร้อยละ 80	จำนวนประชาชนในเขต เทศบาลที่มาร่วมงานมี ความพึงพอใจและมีผู้มา เข้าร่วมงาน	กองการศึกษา



2. บัญชีโครงการพัฒนาท้องถิ่น

รายละเอียดโครงการพัฒนา

แผนพัฒนาท้องถิ่น (พ.ศ.2561-2565)

เทศบาลเมืองสระแก้ว อำเภอเมืองสระแก้ว จังหวัดสระแก้ว

ก. ยุทธศาสตร์จังหวัดที่ 1 เสริมสร้างกระบวนการเรียนรู้และสภาพแวดล้อมของประชาชนให้สามารถปรับตัว ประกอบอาชีพ และมีสภาพแวดล้อมคุณภาพชีวิตที่ดี

ข. ยุทธศาสตร์การพัฒนาขององค์กรปกครองส่วนท้องถิ่นในเขตจังหวัดสระแก้ว ยุทธศาสตร์การพัฒนาด้านประชาชนมีคุณภาพ

6. ยุทธศาสตร์ด้านสังคมและการมีส่วนร่วมของประชาชน

6.4 แผนงานการศาสนาวัฒนธรรมและนันทนาการ

ที่	โครงการ	วัตถุประสงค์	เป้าหมาย (ผลผลิตของโครงการ)	งบประมาณและที่ผ่านมา					ตัวชี้วัด (KPI)	ผลที่คาดว่าจะได้รับ	หน่วยงาน รับผิดชอบหลัก
				2561 (บาท)	2562 (บาท)	2563 (บาท)	2564 (บาท)	2565 (บาท)			
7	สืบสานประเพณีวัฒนธรรมท้องถิ่น	เพื่ออนุรักษ์ขนบธรรมเนียมประเพณีของไทย	เด็กและประชาชนในเขตเทศบาลได้อนุรักษ์ขนบธรรมเนียมประเพณีของไทย โดยมีกิจกรรมต่าง ๆ ทางด้านศาสนา ประเพณีท้องถิ่นที่ร่วมกับหน่วยงานต่าง ๆ ที่จัดตั้งขึ้น จำนวนผู้เข้าร่วม 200 คน	30,000	30,000	60,000	60,000	60,000	ผู้เข้าร่วมอนุรักษ์ประเพณีไทย ร้อยละ 80	จำนวนประชาชนในเขตเทศบาลที่มาร่วมงานมีความพึงพอใจและมีผู้มาเข้าร่วมงาน	กองการศึกษา
8	จัดงานสืบสานประเพณีแห่เทียนพรรษา	เพื่ออนุรักษ์และฟื้นฟูประเพณีอันดีของสังคมไทย	จัดแห่เทียนเข้าพรรษา ปีละ 1 ครั้ง ในวันขึ้น 15 ค่ำ เดือน 8 จำนวนผู้เข้าร่วม 350 คน	50,000	50,000	50,000	50,000	50,000	ผู้เข้าร่วมอนุรักษ์ประเพณีไทย ร้อยละ 80	จำนวนประชาชนในเขตเทศบาลที่มาร่วมงานมีความพึงพอใจและมีผู้มาเข้าร่วมงาน	กองการศึกษา (เงินรายได้)

2. บัญชีโครงการพัฒนาท้องถิ่น

รายละเอียดโครงการพัฒนา  
แผนพัฒนาท้องถิ่น (พ.ศ.2561-2565)  
เทศบาลเมืองสระแก้ว อำเภอเมืองสระแก้ว จังหวัดสระแก้ว

ก. ยุทธศาสตร์จังหวัดที่ 1 เสริมสร้างกระบวนการเรียนรู้และสภาพแวดล้อมของประชาชนให้สามารถปรับตัว ประกอบอาชีพ และมีสภาพแวดล้อมคุณภาพชีวิตที่ดี

ข. ยุทธศาสตร์การพัฒนาขององค์กรปกครองส่วนท้องถิ่นในเขตจังหวัดสระแก้ว ยุทธศาสตร์การพัฒนาด้านประชาชนมีคุณภาพ

6. ยุทธศาสตร์ด้านสังคมและการมีส่วนร่วมของประชาชน

6.4 แผนงานการศาสนาวัฒนธรรมและนันทนาการ

ที่	โครงการ	วัตถุประสงค์	เป้าหมาย (ผลผลิตของโครงการ)	งบประมาณและที่ผ่านมา					ตัวชี้วัด (KPI)	ผลที่คาดว่าจะ จะได้รับ	หน่วยงาน รับผิดชอบหลัก
				2561 (บาท)	2562 (บาท)	2563 (บาท)	2564 (บาท)	2565 (บาท)			
9	สมโภชศาลหลักเมืองจังหวัดสระแก้ว	เพื่อเป็นการเฉลิมฉลองศาลหลักเมืองจังหวัดสระแก้วซึ่งเป็นที่เคารพบูชาของประชาชนในเขตเทศบาลเมืองสระแก้วและใกล้เคียง	ประชาชนในเขตเทศบาล จำนวน 20 ชุมชน และพื้นที่ใกล้เคียงร่วมโครงการสมโภชศาลหลักเมืองจังหวัดสระแก้ว จำนวนผู้เข้าร่วม 500 คน	200,000	120,000	200,000	200,000	200,000	ผู้เข้าร่วมเฉลิมฉลองและเคารพบูชาศาลหลักเมืองร้อยละ 80	ประชาชนในเขตเทศบาลและชาวจังหวัดสระแก้วได้สักการะบูชาศาลหลักเมืองและมีส่วนร่วมในกิจกรรม	กองการศึกษา (เงินรายได้)
10	เทศกาลคู่มือเลี้ยงปลา	- เพื่อให้สอดคล้องกับจังหวัดสระแก้ว - เพื่อส่งเสริมการท่องเที่ยวเชิงอนุรักษ์ธรรมชาติและสิ่งแวดล้อม - เพื่อสร้างจิตสำนึกในการรักและหวงแหนธรรมชาติ	- พนักงานเจ้าหน้าที่ - พนักงานครูและนักเรียนโรงเรียนในสังกัดเทศบาลเมืองสระแก้ว ประชาชนในเขตเทศบาลเมืองสระแก้ว จำนวน 150 คน	60,000	60,000	60,000	60,000	60,000	ประชาชนได้ส่งเสริมและอนุรักษ์ธรรมชาติร้อยละ 80	เพื่อเป็นการส่งเสริมการท่องเที่ยวตามยุทธศาสตร์ประจำจังหวัดสระแก้ว	กองการศึกษา (เงินรายได้)

2. บัญชีโครงการพัฒนาท้องถิ่น

รายละเอียดโครงการพัฒนา

แผนพัฒนาท้องถิ่น (พ.ศ.2561-2565)

เทศบาลเมืองสระแก้ว อำเภอเมืองสระแก้ว จังหวัดสระแก้ว

ก. ยุทธศาสตร์จังหวัดที่ 1 เสริมสร้างกระบวนการเรียนรู้และสภาพแวดล้อมของประชาชนให้สามารถปรับตัว ประกอบอาชีพ และมีสภาพแวดล้อมคุณภาพชีวิตที่ดี

ข. ยุทธศาสตร์การพัฒนาขององค์กรปกครองส่วนท้องถิ่นในเขตจังหวัดสระแก้ว ยุทธศาสตร์การพัฒนาด้านประชาชนมีคุณภาพ

6. ยุทธศาสตร์ด้านสังคมและการมีส่วนร่วมของประชาชน

6.4 แผนงานการศาสนาวัดนธรรมและนันทนาการ

ที่	โครงการ	วัตถุประสงค์	เป้าหมาย (ผลผลิตของโครงการ)	งบประมาณและที่ผ่านมา					ตัวชี้วัด (KPI)	ผลที่คาดว่าจะได้รับ	หน่วยงาน รับผิดชอบหลัก
				2561 (บาท)	2562 (บาท)	2563 (บาท)	2564 (บาท)	2565 (บาท)			
11	วันเด็กแห่งชาติ	เพื่อให้เด็กกล้าแสดงออก มีรักความสามัคคี มีระเบียบวินัยอันดี และประชาชนได้ตระหนักถึงความสำคัญของเด็ก	- จัดกิจกรรมการเล่นต่างๆ ของเด็ก เช่น ริงผลัดกระสอบ เก้าอี้ดนตรี เกมต่างๆ วาดภาพระบายสี เป็นต้น มีเด็ก เยาวชนเข้าร่วมโครงการฯ ประมาณ 1,000 คน - ค่าของรางวัลสำหรับเด็กเข้าร่วมกิจกรรม - ค่าอาหารและเครื่องดื่ม - ค่าเช่าบริการวัสดุอุปกรณ์ เช่น เต็นท์ เก้าอี้	250,000	300,000	300,000	300,000	300,000	เด็กและเยาวชนร้อยละ 90 ได้เข้าร่วมกิจกรรมการเล่นต่างๆ	เด็กและเยาวชนในเขตเทศบาลมีความกล้าแสดงออก และประชาชนมีความชื่นชมชอบการแสดงออกของเด็ก	กองการศึกษา

2. บัญชีโครงการพัฒนาท้องถิ่น

รายละเอียดโครงการพัฒนา

แผนพัฒนาท้องถิ่น (พ.ศ.2561-2565)

เทศบาลเมืองสระแก้ว อำเภอเมืองสระแก้ว จังหวัดสระแก้ว

ก. ยุทธศาสตร์จังหวัดที่ 1 เสริมสร้างกระบวนการเรียนรู้และสภาพแวดล้อมของประชาชนให้สามารถปรับตัว ประกอบอาชีพ และมีสภาพแวดล้อมคุณภาพชีวิตที่ดี

ข. ยุทธศาสตร์การพัฒนาขององค์กรปกครองส่วนท้องถิ่นในเขตจังหวัดสระแก้ว ยุทธศาสตร์การพัฒนาด้านประชาชนมีคุณภาพ

6. ยุทธศาสตร์ด้านสังคมและการมีส่วนร่วมของประชาชน

6.4 แผนงานการศาสนาวัฒนธรรมและนันทนาการ

ที่	โครงการ	วัตถุประสงค์	เป้าหมาย (ผลผลิตของโครงการ)	งบประมาณและที่ผ่านมา					ตัวชี้วัด (KPI)	ผลที่คาดว่าจะได้รับ	หน่วยงาน รับผิดชอบหลัก
				2561 (บาท)	2562 (บาท)	2563 (บาท)	2564 (บาท)	2565 (บาท)			
12	ต่อเติมศูนย์พัฒนาเด็กเล็ก เทศบาลเมืองสระแก้ว ศูนย์ที่ 3 (บ้านหนองกะพ้อ)	- เพื่อป้องกันแสงแดดและใช้ พื้นที่สำหรับจัดกิจกรรมของ เด็กนักเรียน  - เพื่อส่งเสริมให้เด็กมีสุขภาพ พื้นที่ดี	- ก่อสร้างหลังคาพร้อมปูพื้นยาง ขนาด 6 เมตร x 8 เมตร จำนวน 2 ด้าน  - ก่อสร้างที่แปรงฟันสำหรับเด็ก จำนวน 1 ชุด  ตามแบบแปลนของเทศบาลเมืองสระแก้ว	-	200,000	-	-	-	ศูนย์พัฒนาเด็ก เล็กฯ มีสถานที่ ในการจัดกิจกรรม ได้ ร้อยละ 100	- มีพื้นที่ที่เอื้ออำนวยต่อการ จัดกิจกรรมสำหรับเด็ก  - เด็กมีสุขภาพพื้นที่ดี	กองการศึกษา
13	ต่อเติมศูนย์พัฒนาเด็กเล็ก เทศบาลเมืองสระแก้ว ศูนย์ที่ 4 (ตลาดสระแก้ว)	- เพื่อป้องกันแสงแดดและใช้ พื้นที่สำหรับจัดกิจกรรมของ เด็กนักเรียน  - เพื่อส่งเสริมให้เด็กมีสุขภาพ พื้นที่ดี	- ก่อสร้างหลังคาพร้อมปูพื้นยาง ขนาด 6 เมตร x 8 เมตร จำนวน 2 ด้าน  - ก่อสร้างที่แปรงฟันสำหรับเด็ก จำนวน 1 ชุด  ตามแบบแปลนของเทศบาลเมืองสระแก้ว	-	200,000	-	-	-	ศูนย์พัฒนาเด็ก เล็กฯ มีสถานที่ ในการจัดกิจกรรม ได้ ร้อยละ 100	- มีพื้นที่ที่เอื้ออำนวยต่อการ จัดกิจกรรมสำหรับเด็ก  - เด็กมีสุขภาพพื้นที่ดี	กองการศึกษา

2. บัญชีโครงการพัฒนาท้องถิ่น

รายละเอียดโครงการพัฒนา  
แผนพัฒนาท้องถิ่น (พ.ศ.2561-2565)

เทศบาลเมืองสระแก้ว อำเภอเมืองสระแก้ว จังหวัดสระแก้ว

ก. ยุทธศาสตร์จังหวัดที่ 1 เสริมสร้างกระบวนการเรียนรู้และสภาพแวดล้อมของประชาชนให้สามารถปรับตัว ประกอบอาชีพ และมีสภาพแวดล้อมคุณภาพชีวิตที่ดี

ข. ยุทธศาสตร์การพัฒนาขององค์กรปกครองส่วนท้องถิ่นในเขตจังหวัดสระแก้ว ยุทธศาสตร์การพัฒนาด้านประชาชนมีคุณภาพ

6. ยุทธศาสตร์ด้านสังคมและการมีส่วนร่วมของประชาชน

6.4 แผนงานการศาสนาวัฒนธรรมและนันทนาการ

ที่	โครงการ	วัตถุประสงค์	เป้าหมาย (ผลผลิตของโครงการ)	งบประมาณและที่ผ่านมา					ตัวชี้วัด (KPI)	ผลที่คาดว่าจะได้รับ	หน่วยงาน รับผิดชอบหลัก
				2561 (บาท)	2562 (บาท)	2563 (บาท)	2564 (บาท)	2565 (บาท)			
14	สร้างภูมิคุ้มกันยาเสพติดเด็กและเยาวชนนอกสถานศึกษา	1. เพื่อให้เกิดกลไก ระบบงานและกระบวนการทำงานสร้างเสริมภูมิคุ้มกันยาเสพติดเด็กและกลุ่มเยาวชนนอกสถานศึกษา 2. เพื่อสร้างภูมิคุ้มกันและป้องกันยาเสพติดเด็กและกลุ่มเยาวชนนอกสถานศึกษาไม่เข้าไปเกี่ยวข้องและห่างไกลยาเสพติด	ดำเนินการฝึกอบรมเพื่อสร้างภูมิคุ้มกันยาเสพติดเด็กและเยาวชนนอกสถานศึกษา	200,000	200,000	200,000	200,000	200,000	เด็กและเยาวชนนอกสถานศึกษาห่างไกลยาเสพติด ร้อยละ 100	เด็กและเยาวชนนอกสถานศึกษามีภูมิคุ้มกันยาเสพติด มีสุขภาพแข็งแรง สมบูรณ์ ทั้งทางด้านร่างกาย จิตใจ อารมณ์	กองการศึกษา
รวม 14 โครงการ				1,880,000	2,120,000	2,130,000	2,030,000	2,230,000			

## บัญชีสรุปโครงการพัฒนา

แผนพัฒนาท้องถิ่น (พ.ศ.2561-2565)

เทศบาลเมืองสระแก้ว อำเภอเมืองสระแก้ว จังหวัดสระแก้ว

ยุทธศาสตร์	ปี 2561		ปี 2562		ปี 2563		ปี 2564		ปี 2565		รวม 5 ปี	
	จำนวนโครงการ	งบประมาณ (บาท)	จำนวนโครงการ	งบประมาณ (บาท)	จำนวนโครงการ	งบประมาณ (บาท)	จำนวนโครงการ	งบประมาณ (บาท)	จำนวนโครงการ	งบประมาณ (บาท)	จำนวนโครงการ	งบประมาณ (บาท)
1) ยุทธศาสตร์ด้านการบริหารและการบริการ	-	-	-	-	-	-	-	-	-	-	-	-
1.1 แผนงานบริหารงานทั่วไป	-	-	-	-	-	-	-	-	-	-	-	-
1.2 แผนงานเคหะและชุมชน	-	-	-	-	-	-	-	-	-	-	-	-
รวม	-	-	-	-	-	-	-	-	-	-	-	-
2) ยุทธศาสตร์ด้านการศึกษา												
2.1 แผนงานการศึกษา	3	17,800,000	2	12,300,000	2	12,300,000	2	12,300,000	4	22,500,000	13	77,200,000
รวม	3	17,800,000	2	12,300,000	2	12,300,000	2	12,300,000	4	22,500,000	13	77,200,000
3) ยุทธศาสตร์ด้านสาธารณสุขและสิ่งแวดล้อม												
3.1 แผนงานเคหะและชุมชน	-	-	-	-	-	-	1	2,995,000	-	-	1	2,995,000
3.2 แผนงานงบกลาง	-	-	-	-	-	-	-	-	-	-	-	-
3.4 แผนงานการพาณิชย์	-	-	-	-	-	-	-	-	-	-	-	-
รวม	-	-	-	-	-	-	1	2,995,000	-	-	1	2,995,000

## บัญชีสรุปโครงการพัฒนา

แผนพัฒนาท้องถิ่น (พ.ศ.2561-2565)

เทศบาลเมืองสระแก้ว อำเภอเมืองสระแก้ว จังหวัดสระแก้ว

ยุทธศาสตร์	ปี 2561		ปี 2562		ปี 2563		ปี 2564		ปี 2565		รวม 5 ปี	
	จำนวนโครงการ	งบประมาณ (บาท)	จำนวนโครงการ	งบประมาณ (บาท)	จำนวนโครงการ	งบประมาณ (บาท)	จำนวนโครงการ	งบประมาณ (บาท)	จำนวนโครงการ	งบประมาณ (บาท)	จำนวนโครงการ	งบประมาณ (บาท)
4) ยุทธศาสตร์ด้านการพัฒนาโครงสร้างพื้นฐาน												
4.1 แผนงานเคหะและชุมชน	3	1,020,000,000	3	1,089,995,000	2	1,023,000,000	3	1,029,560,000	1	1,000,000,000	12	5,162,555,000
4.2 แผนงานบริหารงานทั่วไป	-	-	-	-	-	-	-	-	-	-	-	-
4.3 แผนงานสร้างความเข้มแข็งของชุมชน	-	-	-	-	-	-	-	-	-	-	-	-
<b>รวม</b>	<b>3</b>	<b>1,020,000,000</b>	<b>3</b>	<b>1,089,995,000</b>	<b>2</b>	<b>1,023,000,000</b>	<b>3</b>	<b>1,029,560,000</b>	<b>1</b>	<b>1,000,000,000</b>	<b>12</b>	<b>5,162,555,000</b>
5) ยุทธศาสตร์ด้านพัฒนาการส่งเสริม คุณภาพชีวิตสังคม และชุมชน												
5.1 แผนงานสร้างความเข้มแข็งของชุมชน	-	-	-	-	-	-	-	-	-	-	-	-
5.2 แผนงานงบกลาง	-	-	-	-	-	-	-	-	-	-	-	-
<b>รวม</b>	<b>-</b>	<b>-</b>	<b>-</b>	<b>-</b>	<b>-</b>	<b>-</b>	<b>-</b>	<b>-</b>	<b>-</b>	<b>-</b>	<b>-</b>	<b>-</b>
6) ยุทธศาสตร์ด้านสังคมและการมีส่วนร่วมของประชาชน												
6.1 แผนงานสร้างความเข้มแข็งของชุมชน	-	-	-	-	-	-	-	-	-	-	-	-
6.2 แผนงานการรักษาความสงบภายใน	-	-	-	-	-	-	-	-	-	-	-	-
<b>รวม</b>	<b>-</b>	<b>-</b>	<b>-</b>	<b>-</b>	<b>-</b>	<b>-</b>	<b>-</b>	<b>-</b>	<b>-</b>	<b>-</b>	<b>-</b>	<b>-</b>
<b>รวมทั้งสิ้น</b>	<b>6</b>	<b>1,037,800,000</b>	<b>5</b>	<b>1,102,295,000</b>	<b>4</b>	<b>1,035,300,000</b>	<b>6</b>	<b>1,044,855,000</b>	<b>5</b>	<b>1,022,500,000</b>	<b>26</b>	<b>5,242,750,000</b>

## รายละเอียดโครงการพัฒนา

แผนพัฒนาท้องถิ่น (พ.ศ.2561-2565)

สำหรับ โครงการที่เกินศักยภาพขององค์กรปกครองส่วนท้องถิ่น

เทศบาลเมืองสระแก้ว อำเภอเมืองสระแก้ว จังหวัดสระแก้ว

ก. ยุทธศาสตร์จังหวัดที่ 4 เพิ่มประสิทธิภาพระบบโครงสร้างพื้นฐาน การส่งเสริมการค้า การลงทุน พัฒนาเศรษฐกิจ การบริหารจัดการด้านสังคมและสิ่งแวดล้อม เพื่อ  
พัฒนาเขตเศรษฐกิจพิเศษสระแก้ว

ข. ยุทธศาสตร์การพัฒนาขององค์กรปกครองส่วนท้องถิ่นในเขตจังหวัดสระแก้ว ยุทธศาสตร์การพัฒนาด้านประชาชนมีคุณภาพ

## 2. ยุทธศาสตร์ด้านการศึกษา

## 2.1 แผนงานการศึกษา

ที่	โครงการ	วัตถุประสงค์	เป้าหมาย (ผลผลิตของโครงการ)	งบประมาณและที่ผ่านมา					ตัวชี้วัด (KPI)	ผลที่คาดว่าจะ จะได้รับ	หน่วยงาน รับผิดชอบหลัก
				2561 (บาท)	2562 (บาท)	2563 (บาท)	2564 (บาท)	2565 (บาท)			
1	ก่อสร้างอาคารเรียน 4 ชั้น 12 ห้อง เรียนโรงเรียนเทศบาล 2 (บ้านลาดกะลั่ง) ชั้นล่างโถง	เพื่อให้เด็กนักเรียนมีสถานที่เพียงพอ ในการเรียนการสอน	ก่อสร้างอาคารเรียน 4 ชั้น ห้องเรียน ตามแบบ สน.ศท. จำนวน 2 ห้อง ชั้นล่างโถง	10,500,000	10,500,000	10,500,000	10,500,000	10,500,000	มีสถานที่ เพียงพอ สำหรับการ เรียนการสอน ร้อยละ 100	-นักเรียนมีห้องเรียนใน การเรียนการสอน -นักเรียน/ครูมีห้องใน การจัดกิจกรรมการเรียน การสอน	กองการศึกษา (เงินอุดหนุน)
2	ก่อสร้างอาคารศูนย์พัฒนาเด็กเล็ก ก่อนวัยเรียน	เพื่อให้เด็กมีสถานที่เพียงพอต่อ การจัดการเรียนการสอนก่อน วัยเรียน	ก่อสร้างอาคารศูนย์พัฒนา เด็กเล็กก่อนวัยเรียน จำนวน 1 แห่ง	1,800,000	1,800,000	1,800,000	1,800,000	1,800,000	มีสถานที่เพียง พอต่อการเรียน การสอน ร้อยละ 100	เด็กเล็กได้รับการพัฒนา การและมีสถานที่ เพียงพอต่อการเรียน การสอน	กองการศึกษา (เงินอุดหนุน)



## รายละเอียดโครงการพัฒนา

แผนพัฒนาท้องถิ่น (พ.ศ.2561-2565)

สำหรับ โครงการที่เกี่วข้องกับคุณภาพขององค์กรปกครองส่วนท้องถิ่น

เทศบาลเมืองสระแก้ว อำเภอเมืองสระแก้ว จังหวัดสระแก้ว

ก. ยุทธศาสตร์จังหวัดที่ 4 เพิ่มประสิทธิภาพระบบโครงสร้างพื้นฐาน การส่งเสริมการค้า การลงทุน พัฒนาเศรษฐกิจ การบริหารจัดการด้านสังคมและสิ่งแวดล้อม เพื่อ  
พัฒนาเขตเศรษฐกิจพิเศษสระแก้ว

ข. ยุทธศาสตร์การพัฒนาขององค์กรปกครองส่วนท้องถิ่นในเขตจังหวัดสระแก้ว ยุทธศาสตร์การพัฒนาด้านประชาชนมีคุณภาพ

## 2. ยุทธศาสตร์ด้านการศึกษา

## 2.1 แผนงานการศึกษา

ที่	โครงการ	วัตถุประสงค์	เป้าหมาย (ผลผลิตของโครงการ)	งบประมาณและที่ผ่านมา					ตัวชี้วัด (KPI)	ผลที่คาดว่าจะได้รับ	หน่วยงาน รับผิดชอบหลัก
				2561 (บาท)	2562 (บาท)	2563 (บาท)	2564 (บาท)	2565 (บาท)			
3	ก่อสร้างหลังคาสนามกีฬาอเนกประสงค์โรงเรียนเทศบาล 1 (หนองกะพ้ออนุสรณ์)	เพื่อช่วยป้องกันแดดและฝนในการปฏิบัติกิจกรรมกลางแจ้งของนักเรียน ครู และผู้ให้บริการ	ก่อสร้างหลังคาเหล็ก ขนาดกว้าง 32 เมตร ยาว 42 เมตร จำนวน 1 หลัง ตามแบบแปลนเทศบาลเมืองสระแก้ว	-	-	-	-	4,700,000	โรงเรียนเทศบาล 1 (หนองกะพ้ออนุสรณ์) มีสถานที่ปฏิบัติกิจกรรมอเนกประสงค์ที่สะดวกปลอดภัย และได้มาตรฐาน	กองการศึกษา	

## รายละเอียดโครงการพัฒนา

แผนพัฒนาท้องถิ่น (พ.ศ.2561-2565)

สำหรับ โครงการที่เกินศักยภาพขององค์กรปกครองส่วนท้องถิ่น

เทศบาลเมืองสระแก้ว อำเภอเมืองสระแก้ว จังหวัดสระแก้ว

ก. ยุทธศาสตร์จังหวัดที่ 4 เพิ่มประสิทธิภาพระบบโครงสร้างพื้นฐาน การส่งเสริมการค้า การลงทุน พัฒนาเศรษฐกิจ การบริหารจัดการด้านสังคมและสิ่งแวดล้อม เพื่อ  
พัฒนาเขตเศรษฐกิจพิเศษสระแก้ว

ข. ยุทธศาสตร์การพัฒนาขององค์กรปกครองส่วนท้องถิ่นในเขตจังหวัดสระแก้ว ยุทธศาสตร์การพัฒนาด้านประชาชนมีคุณภาพ

## 2. ยุทธศาสตร์ด้านการศึกษา

## 2.1 แผนงานการศึกษา

ที่	โครงการ	วัตถุประสงค์	เป้าหมาย (ผลผลิตของโครงการ)	งบประมาณและที่ผ่านมา					ตัวชี้วัด (KPI)	ผลที่คาดว่าจะ จะได้รับ	หน่วยงาน รับผิดชอบหลัก
				2561 (บาท)	2562 (บาท)	2563 (บาท)	2564 (บาท)	2565 (บาท)			
4	ก่อสร้างหลังคาสนามฟุตบอล โรงเรียนเทศบาล 2 (บ้านลัดกระสัง)	1. เพื่อป้องกันแสงแดดและฝน ทำลายพื้นสนาม 2. เพื่อเป็นการดูแลและยืด อายุการใช้งานของสนาม ฟุตบอลให้ใช้งานได้ยาวนานขึ้น	มีสนามฟุตบอลที่ได้จำนวน มาตรฐาน 1 แห่ง ตามแบบแปลนเทศบาล เมืองสระแก้ว	5,500,000	-	-	-	5,500,000	1. มีหลังคาสนาม ฟุตบอล 1 แห่ง 2. ผู้ใช้บริการ ร้อยละ 90 มี ความพึงพอใจ 3. สนามกีฬา อายุการใช้งาน ยาวนาน	1. ครู นักเรียน และ ประชาชนมีสนามฟุตบอล ที่ดีได้มาตรฐานและปลอดภัย 2. โรงเรียนมีประสิทธิภาพ การบริหารจัดการและ ยกระดับคุณภาพการ ศึกษาเป็นที่ยอมรับของ หน่วยงานของรัฐและชุมชน	กองการศึกษา
รวม 4 โครงการ				17,800,000	12,300,000	12,300,000	12,300,000	22,500,000	-	-	-

รายละเอียดโครงการพัฒนา  
 แผนพัฒนาท้องถิ่น (พ.ศ.2561-2565)  
 สำหรับ โครงการที่เกี่วข้องกับขององค์กรปกครองส่วนท้องถิ่น  
 เทศบาลเมืองสระแก้ว อำเภอเมืองสระแก้ว จังหวัดสระแก้ว

- ก. ยุทธศาสตร์จังหวัดที่ 1 เพิ่มประสิทธิภาพระบบโครงสร้างพื้นฐาน การส่งเสริมการค้า การลงทุน พัฒนาเศรษฐกิจ การบริหารจัดการด้านสังคมและสิ่งแวดล้อม เพื่อรองรับการพัฒนา  
 เขตเศรษฐกิจพิเศษสระแก้ว
- ข. ยุทธศาสตร์การพัฒนาขององค์กรปกครองส่วนท้องถิ่นในเขตจังหวัดสระแก้ว ยุทธศาสตร์การพัฒนาด้านประชาชนมีคุณภาพ
- 3. ยุทธศาสตร์ด้านการสาธารณสุขและสิ่งแวดล้อม
  - 3.1 แผนงานบริหารงานทั่วไป

ที่	โครงการ	วัตถุประสงค์	เป้าหมาย (ผลผลิตของโครงการ)	งบประมาณและที่ผ่านมา					ตัวชี้วัด (KPI)	ผลที่คาดว่าจะได้รับ	หน่วยงาน รับผิดชอบหลัก
				2561 (บาท)	2562 (บาท)	2563 (บาท)	2564 (บาท)	2565 (บาท)			
1	ก่อสร้างสนามฟุตบอลชุมชนเมืองย่อยที่ 20 (บ้านสระแก้ว-สระขวัญ 2)	เพื่อให้มีสถานที่สำหรับออกกำลังกาย ป้องกันปัญหายาเสพติดของเด็ก เยาวชน และประชาชน	ก่อสร้างสนามกีฬาฟุตบอล พื้นยางสังเคราะห์ผสมยางธรรมชาติ ขนาด 20 x 40 เมตร ตามแบบแปลนเทศบาลเมืองสระแก้ว	-	-	-	2,995,000	-	ชุมชนเมืองย่อยที่ 20 มีสนามฟุตบอลสำหรับเด็ก เยาวชนและประชาชนออกกำลังกาย จำนวน 1 แห่ง	กองสาธารณสุข	
รวม 1 โครงการ				-	-	-	2,995,000	-			

## รายละเอียดโครงการพัฒนา

แผนพัฒนาท้องถิ่น (พ.ศ.2561-2565)

สำหรับ โครงการที่เกี่วข้องกับขององค์กรปกครองส่วนท้องถิ่น

เทศบาลเมืองสระแก้ว อำเภอเมืองสระแก้ว จังหวัดสระแก้ว

ก. ยุทธศาสตร์จังหวัดที่ 4 เพิ่มประสิทธิภาพระบบโครงสร้างพื้นฐาน การส่งเสริมการค้า การลงทุน พัฒนาเศรษฐกิจ การบริหารจัดการด้านสังคมและสิ่งแวดล้อม เพื่อรองรับการพัฒนา  
เขตเศรษฐกิจพิเศษสระแก้ว

ข. ยุทธศาสตร์การพัฒนาขององค์กรปกครองส่วนท้องถิ่นในเขตจังหวัดสระแก้ว ยุทธศาสตร์การพัฒนาด้านการคมนาคมสะดวก

## 4. ยุทธศาสตร์ด้านการพัฒนาโครงสร้างพื้นฐาน

## 4.1 แผนงานเคหะและชุมชน

ที่	โครงการ	วัตถุประสงค์	เป้าหมาย (ผลผลิตของโครงการ)	งบประมาณและที่ผ่านมา					ตัวชี้วัด (KPI)	ผลที่คาดว่าจะได้รับ	หน่วยงาน รับผิดชอบหลัก
				2561 (บาท)	2562 (บาท)	2563 (บาท)	2564 (บาท)	2565 (บาท)			
1	โครงการก่อสร้างถนน คสล. ถนนเทศบาล 31 เสนอโดยชุมชนเมืองย่อยที่ 5 (บ้านเนินสมบูรณ์)	เพื่ออำนวยความสะดวกแก่ประชาชนในการสัญจรไป-มา และเพื่อให้มีถนนที่ได้มาตรฐานเพิ่มมากขึ้น	ก่อสร้างถนน คสล.ถนนเทศบาล 31 <u>ตอนที่ 1</u> ขนาดกว้าง 10.00 เมตร ยาว 236.00 เมตร หน้า 0.20 เมตร <u>ตอนที่ 2</u> ขนาดกว้าง 10.00 เมตร ยาว 425.00 เมตร หน้า 0.20 เมตร หรือคิดเป็นพื้นที่ คสล.ไม่น้อยกว่า 6,610.00 ตร.ม. ตามแบบเทศบาลเมืองสระแก้ว พิกัดจุดเริ่มต้น 13° 48' 15" / 102° 5' 19" พิกัดจุดสิ้นสุด 13° 48' 52" / 102° 8' 32"	10,000,000	-	-	-	-	ประชาชนได้มีถนนใช้ในการสัญจรไป-มา ร้อยละ 100	ทำให้การจราจรมีความสะดวกเร็ว ปลอดภัย น้ำไม่ท่วมขัง ช่วยแก้ไข ปัญหาฝุ่นละออง บ้านเมืองเป็นระเบียบ เรียบร้อย	กองช่าง

**รายละเอียดโครงการพัฒนา**  
**แผนพัฒนาท้องถิ่น (พ.ศ.2561-2565)**  
**สำหรับ โครงการที่เกินศักยภาพขององค์กรปกครองส่วนท้องถิ่น**  
**เทศบาลเมืองสระแก้ว อำเภอเมืองสระแก้ว จังหวัดสระแก้ว**

ก. ยุทธศาสตร์จังหวัดที่ 4 เพิ่มประสิทธิภาพระบบโครงสร้างพื้นฐาน การส่งเสริมการค้า การลงทุน พัฒนาเศรษฐกิจ การบริหารจัดการด้านสังคมและสิ่งแวดล้อม เพื่อรองรับการพัฒนา  
**เขตเศรษฐกิจพิเศษสระแก้ว**

ข. ยุทธศาสตร์การพัฒนาขององค์กรปกครองส่วนท้องถิ่นในเขตจังหวัดสระแก้ว ยุทธศาสตร์การพัฒนาด้านการคมนาคมสะดวก

**4. ยุทธศาสตร์ด้านการพัฒนาโครงสร้างพื้นฐาน**

**4.1 แผนงานเคหะและชุมชน**

ที่	โครงการ	วัตถุประสงค์	เป้าหมาย (ผลผลิตของโครงการ)	งบประมาณและที่ผ่านมา					ตัวชี้วัด (KPI)	ผลที่คาดว่าจะได้รับ	หน่วยงาน รับผิดชอบหลัก
				2561	2562	2563	2564	2565			
2	โครงการก่อสร้างถนน คสล. ถนนสระแก้ว (สายเลี้ยวเมือง) เสนอโดยชุมชนเมืองย่อยที่ 20 (บ้านสระแก้ว - สระขวัญ 2)	เพื่ออำนวยความสะดวกแก่ประชาชนในการสัญจรไป-มา และเพื่อให้มีถนนที่ได้มาตรฐานเพิ่มมากขึ้น	ก่อสร้างถนน คสล. ถนนสระแก้ว (สายเลี้ยวเมือง) <b>ตอนที่ 1</b> ขนาดกว้าง 6.00 เมตร ยาว 468.00 เมตร หน้า 0.20 เมตร <b>ตอนที่ 2</b> ขนาดกว้าง 6.00 เมตร ยาว 475.00 เมตร หน้า 0.20 เมตร หรือคิดเป็นพื้นที่ คสล. ไม่น้อยกว่า 5,658.00 ตร.ม. ตามแบบเทศบาลเมืองสระแก้ว พิกัดจุดเริ่มต้น 13°49' 37"/102° 2' 54" พิกัดจุดสิ้นสุด 13° 48' 56" / 102° 3' 40"	10,000,000	-	-	-	-	ประชาชนได้มีถนนใช้ในการสัญจรไป-มา ร้อยละ 100	ทำให้การจราจรมีความสะดวกเร็ว ปลอดภัย น้ำไม่ท่วมขัง ช่วยแก้ไข ปัญหาฝุ่นละออง บ้านเมืองเป็นระเบียบเรียบร้อย	กองช่าง

## รายละเอียดโครงการพัฒนา

แผนพัฒนาท้องถิ่น (พ.ศ.2561-2565)

สำหรับ โครงการที่เกี่วข้องกับขององค์กรปกครองส่วนท้องถิ่น

เทศบาลเมืองสระแก้ว อำเภอเมืองสระแก้ว จังหวัดสระแก้ว

ก. ยุทธศาสตร์จังหวัดที่ 4 เพิ่มประสิทธิภาพพระบบโครงสร้างพื้นฐาน การส่งเสริมการค้า การลงทุน พัฒนาเศรษฐกิจ การบริหารจัดการด้านสังคมและสิ่งแวดล้อม เพื่อรองรับการพัฒนา

เขตเศรษฐกิจพิเศษสระแก้ว

ข. ยุทธศาสตร์การพัฒนาขององค์กรปกครองส่วนท้องถิ่นในเขตจังหวัดสระแก้ว ยุทธศาสตร์การพัฒนาด้านการคมนาคมสะดวก

## 4. ยุทธศาสตร์ด้านการพัฒนาโครงสร้างพื้นฐาน

## 4.1 แผนงานเคหะและชุมชน

ที่	โครงการ	วัตถุประสงค์	เป้าหมาย (ผลผลิตของโครงการ)	งบประมาณและที่ผ่านมา					ตัวชี้วัด (KPI)	ผลที่คาดว่าจะได้รับ	หน่วยงาน รับผิดชอบหลัก
				2561	2562	2563	2564	2565			
3	ก่อสร้างสนามกีฬาเทศบาลเมืองสระแก้ว เสนอโดยชุมชนเมืองย่อยที่ 16 (ตลาดสระแก้ว)	เพื่อสนับสนุนประชาชนให้เล่นกีฬา เป็นการออกกำลังกายอย่างปลอดภัย เสริมสร้างให้ประชาชนมีนิสัยรักการออกกำลังกาย ทำให้สุขภาพแข็งแรง และลดภาระค่าใช้จ่ายด้านการรักษาพยาบาล	1. สนามฟุตบอลปูหญ้าขนาดเล็ก พร้อมลู่วิ่งยางธรรมชาติ 2. อาคารอเนกประสงค์คอนกรีต กว้าง 9.60 เมตร ยาว 40.50 เมตร 3. อาคารโรงยิมเนยประสงค์ กว้าง 30 เมตร ยาว 50 เมตร 4. ลานกีฬาคอนกรีตเคลือบผิว และดีเส้น กว้าง 30 เมตร ยาว 50 เมตร 5. ลานกีฬาคอนกรีตเคลือบผิว และดีเส้น กว้าง 20 เมตร ยาว 40 เมตร	-	80,000,000.00	-	-	-	ประชาชนได้มีสถานที่ออกกำลังกายและมีส่วนร่วมกับกีฬาที่ได้ออกกำลังกายอย่างปลอดภัย เสริมสร้างมาตรฐานร้อยละ 100	ทำให้มีศูนย์กลางการออกกำลังกายเล่นกีฬาอย่างปลอดภัย เสริมสร้างกาย ทำให้ร่างกายและลดค่าใช้จ่ายด้านการรักษาพยาบาล	กองช่าง

## รายละเอียดโครงการพัฒนา

แผนพัฒนาท้องถิ่น (พ.ศ.2561-2565)

สำหรับ โครงการที่เกินศักยภาพขององค์กรปกครองส่วนท้องถิ่น

เทศบาลเมืองสระแก้ว อำเภอเมืองสระแก้ว จังหวัดสระแก้ว

ก. ยุทธศาสตร์จังหวัดที่ 4 เพิ่มประสิทธิภาพพระบบโครงสร้างพื้นฐาน การส่งเสริมการค้า การลงทุน พัฒนาเศรษฐกิจ การบริหารจัดการด้านสังคมและสิ่งแวดล้อม เพื่อรองรับการพัฒนา

เขตเศรษฐกิจพิเศษสระแก้ว

ข. ยุทธศาสตร์การพัฒนาขององค์กรปกครองส่วนท้องถิ่นในเขตจังหวัดสระแก้ว ยุทธศาสตร์การพัฒนาด้านการคมนาคมสะดวก

## 4. ยุทธศาสตร์ด้านการพัฒนาโครงสร้างพื้นฐาน

## 4.1 แผนงานเคหะและชุมชน

ที่	โครงการ	วัตถุประสงค์	เป้าหมาย (ผลผลิตของโครงการ)	งบประมาณและที่ผ่านมา					ตัวชี้วัด (KPI)	ผลที่คาดว่าจะได้รับ	หน่วยงาน รับผิดชอบหลัก
				2561	2562	2563	2564	2565			
4	ก่อสร้างถนนคอนกรีตเสริมเหล็ก สายถนนสระแก้ว (สายเลี่ยงเมืองต่อจากถนนเดิม) เสนอโดยชุมชนเมืองย่อยที่ 20 (บ้านสระแก้ว-สระขวัญ 2)	เพื่ออำนวยความสะดวกแก่ ประชาชนในการสัญจร ไป-มา และเพื่อให้มีถนนที่ ได้มาตรฐานเพิ่มมากขึ้น	ก่อสร้างถนน คสล. ขนาดกว้าง 6.00 เมตร ยาว 1,050.00 เมตร หนา 0.20 เมตร หรือคิดเป็นพื้นที่ คสล. ไม่น้อยกว่า 6,180.00 ตร.ม. ตามแบบแปลนเทศบาลเมือง สระแก้ว พิกัดจุดเริ่มต้น N 13° 49' 09. 89" E 102° 03' 12. 52" พิกัดจุดสิ้นสุด N 13° 49' 37. 46" E 102° 02' 53. 89"	-	9,995,000	-	-	-	ประชาชนได้มี ถนนใช้ในการ สัญจรไป-มา ร้อยละ 100	ทำให้การจราจรมี ความสะดวก รวดเร็ว ปลอดภัย น้ำไม่ท่วมขัง ช่วยแก้ปัญหาฝุ่นละออง และบ้านเมืองเป็น ระเบียบเรียบร้อย	กองช่าง
5	ปรับปรุงภูมิทัศน์แหล่ง ประวัติศาสตร์สระแก้ว-สระขวัญ เสนอโดยชุมชนเมืองย่อยที่ 20 (บ้านสระแก้ว-สระขวัญ 2)	เพื่อปรับปรุงภูมิทัศน์แหล่ง ประวัติศาสตร์สระแก้ว- สระขวัญ	ติดตั้งโคมไฟประดับ จำนวน 106 โคม ตามแบบแปลนเทศบาลเมืองสระแก้ว	-	-	-	6,360,000	-	แหล่งประวัติศาสตร์ สระแก้ว-สระขวัญ มีความสวยงาม มีมาตรฐานและปลอดภัย เพิ่มมากขึ้น	สวนสาธารณะสระแก้ว - สระขวัญ มีความสวยงาม มีมาตรฐานและปลอดภัย	กองช่าง

## รายละเอียดโครงการพัฒนา

แผนพัฒนาท้องถิ่น (พ.ศ.2561-2565)

สำหรับ โครงการที่เกินศักยภาพขององค์กรปกครองส่วนท้องถิ่น

เทศบาลเมืองสระแก้ว อำเภอเมืองสระแก้ว จังหวัดสระแก้ว

ก. ยุทธศาสตร์จังหวัดที่ 4 เพิ่มประสิทธิภาพพระบบโครงสร้างพื้นฐาน การส่งเสริมการค้า การลงทุน พัฒนาเศรษฐกิจ การบริหารจัดการด้านสังคมและสิ่งแวดล้อม เพื่อรองรับการพัฒนา  
เขตเศรษฐกิจพิเศษสระแก้ว

ข. ยุทธศาสตร์การพัฒนาขององค์กรปกครองส่วนท้องถิ่นในเขตจังหวัดสระแก้ว ยุทธศาสตร์การพัฒนาด้านการคมนาคมสะดวก

## 4. ยุทธศาสตร์ด้านการพัฒนาโครงสร้างพื้นฐาน

## 4.1 แผนงานเคหะและชุมชน

ที่	โครงการ	วัตถุประสงค์	เป้าหมาย (ผลผลิตของโครงการ)	งบประมาณและที่ผ่านมา					ตัวชี้วัด (KPI)	ผลที่คาดว่าจะได้รับ	หน่วยงาน รับผิดชอบหลัก
				2561	2562	2563	2564	2565			
6	ก่อสร้างถนน คสล. ถนนเทศบาล 31	เพื่ออำนวยความสะดวกแก่ ประชาชนในการสัญจร ไป-มา และเพื่อให้มีถนนที่ ได้มาตรฐานเพิ่มมากขึ้น	ดำเนินการก่อสร้าง ถนน คสล. <b>ตอนที่ 1</b> กว้าง 10.00 เมตร ยาว 328.00 เมตร หนา 0.20 เมตร <b>ตอนที่ 2</b> กว้าง 10.00 เมตร ยาว 200.00 เมตร หนา 0.20 เมตร หรือมีพื้นที่ผิวจราจร คสล. รวมกันไม่น้อยกว่า 5,280.00 ตร.ม. ตามแบบแปลนเทศบาลเมืองสระแก้ว	-	-	-	7,200,000	-	ประชาชนได้มี ถนนใช้ในการ สัญจรไป-มา ร้อยละ 100	ทำให้การจราจรมี ความสะดวก รวดเร็ว ปลอดภัย น้ำไม่ท่วมขัง ช่วยแก้ปัญหาฝุ่นละออง และบ้านเมืองเป็น ระเบียบเรียบร้อย	กองช่าง
7	ก่อสร้างผิวจราจร ASPHALT CONCRETE สายบ้านลัดกะสัง เสนอโดยชุมชนเมืองย่อยที่ 14 (บ้านลัดกะสัง)	เพื่ออำนวยความสะดวกแก่ ประชาชนในการสัญจร ไป-มา และเพื่อให้มีถนนที่ ได้มาตรฐานเพิ่มมากขึ้น	ดำเนินการก่อสร้างผิวจราจร ASPHALT CONCRETE <b>ตอนที่ 1</b> ขนาดกว้าง 6.00 เมตร ยาว 1,668.00 เมตร หนา 0.05 เมตร <b>ตอนที่ 2</b> กว้าง 4.00 เมตร ยาว 323.00 เมตร หนา 0.05 เมตร	-	-	-	6,000,000	-	ประชาชนได้มี ถนนใช้ในการ สัญจรไป-มา ร้อยละ 100	ทำให้การจราจรมีความ สะดวก รวดเร็ว ปลอดภัย น้ำไม่ท่วมขัง ช่วยแก้ ปัญหาฝุ่นละออง	กองช่าง



## รายละเอียดโครงการพัฒนา

แผนพัฒนาท้องถิ่น (พ.ศ.2561-2565)

สำหรับ โครงการที่เกินศักยภาพขององค์กรปกครองส่วนท้องถิ่น

เทศบาลเมืองสระแก้ว อำเภอเมืองสระแก้ว จังหวัดสระแก้ว

ก. ยุทธศาสตร์จังหวัดที่ 4 เพิ่มประสิทธิภาพพระบอบโครงสร้างพื้นฐาน การส่งเสริมการค้า การลงทุน พัฒนาเศรษฐกิจ การบริหารจัดการด้านสังคมและสิ่งแวดล้อม เพื่อรองรับการพัฒนา

เขตเศรษฐกิจพิเศษสระแก้ว

ข. ยุทธศาสตร์การพัฒนาขององค์กรปกครองส่วนท้องถิ่นในเขตจังหวัดสระแก้ว ยุทธศาสตร์การพัฒนาด้านการคมนาคมสะดวก

## 4. ยุทธศาสตร์ด้านการพัฒนาโครงสร้างพื้นฐาน

## 4.1 แผนงานเคหะและชุมชน

ที่	โครงการ	วัตถุประสงค์	เป้าหมาย (ผลผลิตของโครงการ)	งบประมาณและที่ผ่านมา					ตัวชี้วัด (KPI)	ผลที่คาดว่าจะได้รับ	หน่วยงาน รับผิดชอบหลัก
				2561	2562	2563	2564	2565			
			<p><b>ตอนที่ 3</b> ขนาดกว้าง 4.00 เมตร ยาว 168.00 เมตร หน้า 0.05 เมตร</p> <p><b>ตอนที่ 4</b> ขนาดกว้าง 4.00 เมตร ยาว 307.00 เมตร หน้า 0.05 เมตร หรือมีพื้นที่ผิวจราจร ASPHALT CONCRETE รวมกันไม่น้อยกว่า 13,200.00 ตร.ม. ตามแบบแปลนเทศบาลเมืองสระแก้ว</p>								
8	ก่อสร้างผิวจราจร ASPHALT CONCRETE สายถนนสระแก้ว (สายเลี่ยงเมือง)เสนอโดยชุมชนเมืองย่อยที่ 6 (บ้านชาติเจริญ)	เพื่ออำนวยความสะดวกแก่ประชาชนในการสัญจรไป-มา และเพื่อให้มีถนนที่ได้มาตรฐานเพิ่มมากขึ้น	ดำเนินการก่อสร้างผิวจราจร ASPHALT CONCRETE ขนาดกว้าง 8.00 เมตร ยาว 3,500.00 เมตร หน้า 0.05 เมตร หรือมีพื้นที่ผิวจราจร ASPHALT CONCRETE รวมกันไม่น้อยกว่า 28,000.00 ตารางเมตร ตามแบบแปลนเทศบาลเมืองสระแก้ว	-	-	-	10,000,000	-	ประชาชนได้มีถนนใช้ในการสัญจรไป-มา ร้อยละ 100	ทำให้การจราจรมีความสะดวก รวดเร็ว ปลอดภัย น้ำไม่ท่วมขัง ช่วยแก้ปัญหาฝุ่นละออง	

**รายละเอียดโครงการพัฒนา**  
**แผนพัฒนาท้องถิ่น (พ.ศ.2561-2565)**  
**สำหรับ โครงการที่เกี่วข้องกับขององค์กรปกครองส่วนท้องถิ่น**  
**เทศบาลเมืองสระแก้ว อำเภอเมืองสระแก้ว จังหวัดสระแก้ว**

ก. ยุทธศาสตร์จังหวัดที่ 4 เพิ่มประสิทธิภาพระบบโครงสร้างพื้นฐาน การส่งเสริมการค้า การลงทุน พัฒนาเศรษฐกิจ การบริหารจัดการด้านสังคมและสิ่งแวดล้อม เพื่อรองรับการพัฒนา  
 เขตเศรษฐกิจพิเศษสระแก้ว

ข. ยุทธศาสตร์การพัฒนาขององค์กรปกครองส่วนท้องถิ่นในเขตจังหวัดสระแก้ว ยุทธศาสตร์การพัฒนาด้านการคมนาคมสะดวก

**4. ยุทธศาสตร์ด้านการพัฒนาโครงสร้างพื้นฐาน**

**4.1 แผนงานเคหะและชุมชน**

ที่	โครงการ	วัตถุประสงค์	เป้าหมาย (ผลผลิตของโครงการ)	งบประมาณและที่ผ่านมา					ตัวชี้วัด (KPI)	ผลที่คาดว่าจะได้รับ	หน่วยงาน รับผิดชอบหลัก
				2561	2562	2563	2564	2565			
9	ก่อสร้างท่อระบายน้ำ คลส. (Box Clues)	เพื่อป้องกันน้ำท่วมขังในเขตเทศบาลเมืองสระแก้ว	ดำเนินการก่อสร้างท่อระบายน้ำ (Box Clues) ขนาด 1.80 x 1.80 เมตร ตามแบบแปลนเทศบาลเมืองสระแก้ว	-	-	23,000,000	-	-	ประชาชนในพื้นที่ได้ลดปัญหาน้ำท่วมขัง ร้อยละ 100	ทำให้การระบายน้ำเป็นไปอย่างมีประสิทธิภาพ น้ำไม่ท่วมขัง	กองช่าง
10	ก่อสร้างระบบโครงสร้างพื้นฐานเพื่อแก้ไขปัญหา น้ำท่วมและระบายน้ำในเขตพื้นที่เทศบาลเมืองสระแก้ว และชุมชนต่อเนื่อง	เพื่อแก้ไขปัญหาพื้นที่น้ำท่วมในภาพรวมของพื้นที่ชุมชนที่จำเป็นเร่งด่วนของจังหวัดสระแก้ว เป็นเป็นการบรรเทาความเดือดร้อนของประชาชนในพื้นที่เทศบาลเมืองสระแก้ว ได้อย่างยั่งยืน	- ก่อสร้างเขื่อนป้องกันตลิ่งพัง (แบบเสาเข็มพร้อมแผ่นกันดิน) บริเวณริมคลองพระสทิงฟุ้งเทศบาลเมืองสระแก้วตลอดแนวความยาวรวม , - ก่อสร้างท่อระบายน้ำ - ก่อสร้างคันป้องกันน้ำท่วม - ก่อสร้างสถานีสูบน้ำ - ก่อสร้างท่อลอดเหลี่ยม	1,000,000,000	1,000,000,000	1,000,000,000	1,000,000,000	1,000,000,000	ก่อสร้างระบบโครงสร้างพื้นฐานจำนวน 4 แห่ง	แก้ปัญหาพื้นที่น้ำท่วม อาคารบ้านเรือนของประชาชนในชุมชน	กองช่าง
<b>รวม 10 โครงการ</b>				<b>1,020,000,000</b>	<b>1,089,995,000</b>	<b>1,023,000,000</b>	<b>1,029,560,000</b>	<b>1,000,000,000</b>			

**บัญชีครุภัณฑ์**  
**แผนพัฒนาท้องถิ่น (พ.ศ. 2561-2565)**  
**เทศบาลเมืองสระแก้ว อำเภอเมืองสระแก้ว จังหวัดสระแก้ว**

ที่	แผนงาน	หมวด	ประเภท	วัตถุประสงค์	เป้าหมาย (ผลผลิตของครุภัณฑ์)	งบประมาณและที่ผ่านมา					หน่วยงาน รับผิดชอบ หลัก
						2561 (บาท)	2562 (บาท)	2563 (บาท)	2564 (บาท)	2565 (บาท)	
1	บริหาร งานทั่วไป	ค่าครุภัณฑ์	ครุภัณฑ์สำนักงาน	เพื่อทดแทนเครื่องเดิม ที่ชำรุดและเสื่อมสภาพ	1.จัดซื้อเครื่องปรับอากาศแบบแยกส่วน ชนิดตั้งพื้น หรือชนิดแขวน (มีระบบฟอกอากาศ) ดังนี้ 1.1 ขนาดไม่ต่ำกว่า 48,000 บีทียู จำนวน 5 เครื่อง 1.2 ขนาดไม่ต่ำกว่า 24,000 บีทียู จำนวน 1 เครื่อง 1.3 ขนาดไม่ต่ำกว่า 18,000 บีทียู จำนวน 1 เครื่อง (ตามราคามาตรฐานครุภัณฑ์ สำนักงานประมาณ พ.ศ. 2559) 2. จัดซื้อเครื่องปรับอากาศ แบบแยกส่วน ชนิด ตั้งพื้นหรือชนิดแขวน ดังนี้ 2.1 ขนาดไม่ต่ำกว่า 48,000 บีทียู จำนวน 3 เครื่อง 2.2 ขนาดไม่ต่ำกว่า 36,000 บีทียู จำนวน 2 เครื่อง 2.3 ขนาดไม่ต่ำกว่า 18,000 บีทียู จำนวน 2 เครื่อง (ตามราคามาตรฐานครุภัณฑ์)	167,700	111,800	-	-	-	สำนักงานปลัด เทศบาล
						-	32,400	-	-	-	
						28,600	85,800	-	-	-	
						-	-	111,800	55,900	-	
						-	-	-	94,000	-	
						-	-	57,200	-	-	

**บัญชีครุภัณฑ์**  
**แผนพัฒนาท้องถิ่น (พ.ศ. 2561-2565)**  
**เทศบาลเมืองสระแก้ว อำเภอเมืองสระแก้ว จังหวัดสระแก้ว**

ที่	แผนงาน	หมวด	ประเภท	วัตถุประสงค์	เป้าหมาย (ผลผลิตของครุภัณฑ์)	งบประมาณและที่ผ่านมา					หน่วยงาน รับผิดชอบ หลัก
						2561 (บาท)	2562 (บาท)	2563 (บาท)	2564 (บาท)	2565 (บาท)	
2	บริหาร งานทั่วไป	ค่าครุภัณฑ์	ครุภัณฑ์คอมพิวเตอร์	เพื่อเพิ่มประสิทธิภาพ ในการปฏิบัติงานให้ สะดวกและรวดเร็วยิ่งขึ้น	1. จัดซื้อเครื่องคอมพิวเตอร์ สำหรับงานประมวลผล แบบที่ 2 จำนวน 4 เครื่อง 2. เครื่องพิมพ์ชนิดเลเซอร์/ชนิด LED ขาวดำ จำนวน 4 เครื่อง 3. เครื่องสำรองไฟฟ้า ขนาด 800 VA จำนวน 4 เครื่อง (ตามเกณฑ์ราคากลางและคุณลักษณะพื้นฐาน ครุภัณฑ์คอมพิวเตอร์ กระทรวงดิจิทัลเพื่อเศรษฐกิจ และสังคม)	60,000	-	30,000	30,000	-	สำนักปลัด เทศบาล

**บัญชีครุภัณฑ์**  
**แผนพัฒนาท้องถิ่น (พ.ศ. 2561-2565)**  
**เทศบาลเมืองสระแก้ว อำเภอเมืองสระแก้ว จังหวัดสระแก้ว**

ที่	แผนงาน	หมวด	ประเภท	วัตถุประสงค์	เป้าหมาย (ผลผลิตของครุภัณฑ์)	งบประมาณและที่ผ่านมา					หน่วยงาน รับผิดชอบ หลัก
						2561 (บาท)	2562 (บาท)	2563 (บาท)	2564 (บาท)	2565 (บาท)	
3	รักษาความ สงบภายใน งานป้องกันฯ	ค่าครุภัณฑ์	ครุภัณฑ์การเกษตร	เพื่อเพิ่มขีดความสามารถ และศักยภาพในการช่วย เหลือประชาชนให้รวดเร็ว และทั่วถึง	จัดซื้อเครื่องยนต์ดีเซลพร้อมปั้มน้ำชนิดหอยโข่ง พร้อมอุปกรณ์ จำนวน 2 ชุด โดยมี - ติดตั้งปั้มน้ำชนิดหอยโข่ง มีทางสูบน้ำและทาง ส่งน้ำเดินผ่านศูนย์กลาง ไม่น้อยกว่า 6 นิ้ว - ติดตั้งบนทรเลอร์สำหรับลากจูง	180,000	-	-	200,000	-	สำนักปลัด เทศบาล
4	รักษาความ สงบภายใน งานป้องกันฯ	ค่าครุภัณฑ์	ครุภัณฑ์โรงงาน	เพื่อเพิ่มประสิทธิภาพ ในการดับเพลิงได้อย่าง รวดเร็ว และเพิ่มความ ปลอดภัยแก่เจ้าหน้าที่	จัดซื้อพัดลมระบายควันแรงดันสูง สำหรับใช้ในการ ดับเพลิง จำนวน 1 ตัว	150,000	-	-	-	-	สำนักปลัด เทศบาล

**บัญชีครุภัณฑ์**  
**แผนพัฒนาท้องถิ่น (พ.ศ. 2561-2565)**  
**เทศบาลเมืองสระแก้ว อำเภอเมืองสระแก้ว จังหวัดสระแก้ว**

ที่	แผนงาน	หมวด	ประเภท	วัตถุประสงค์	เป้าหมาย (ผลผลิตของครุภัณฑ์)	งบประมาณและที่ผ่านมา					หน่วยงาน รับผิดชอบ หลัก
						2561 (บาท)	2562 (บาท)	2563 (บาท)	2564 (บาท)	2565 (บาท)	
5	รักษาความ สงบภายใน งานป้องกันฯ	ค่าครุภัณฑ์	ครุภัณฑ์ คอมพิวเตอร์	เพื่อเพิ่มประสิทธิภาพ ในการปฏิบัติงานให้ สะดวกและรวดเร็วยิ่งขึ้น	จัดซื้อคอมพิวเตอร์ จำนวน 1 ชุด ประกอบด้วย - จอภาพแบบ LCD - เครื่องพิมพ์เลเซอร์/ชนิดLED - เครื่องสำรองไฟ ขนาด 800 VA (ตามเกณฑ์ราคากลาง และคุณลักษณะพื้นฐาน ครุภัณฑ์คอมพิวเตอร์ กระทรวงดิจิทัลเพื่อเศรษฐกิจ และสังคม)	27,800	-	-	-	-	สำนักปลัด เทศบาล
6	รักษาความ สงบภายใน งานป้องกันฯ	ค่าครุภัณฑ์	ครุภัณฑ์ไฟฟ้า และวิทยุ	เพื่อใช้เป็นอุปกรณ์ให้ สัญญาณในการช่วย เหลือประชาชน	จัดซื้อโคมไฟสัญญาณไซเรน จำนวน 3 ชุด (สำหรับงานป้องกันและบรรเทาสาธารณภัย จำนวน 2 ชุด และสำหรับงานเทศกิจ จำนวน 1 ชุด)	70,000	35,000	-	-	-	สำนักปลัด เทศบาล

## บัญชีครุภัณฑ์

แผนพัฒนาท้องถิ่น (พ.ศ. 2561-2565)

เทศบาลเมืองสระแก้ว อำเภอเมืองสระแก้ว จังหวัดสระแก้ว

ที่	แผนงาน	หมวด	ประเภท	วัตถุประสงค์	เป้าหมาย (ผลผลิตของครุภัณฑ์)	งบประมาณและที่ผ่านมา					หน่วยงาน รับผิดชอบ หลัก
						2561 (บาท)	2562 (บาท)	2563 (บาท)	2564 (บาท)	2565 (บาท)	
7	รักษาความ สงบภายใน งานป้องกันฯ	ค่าครุภัณฑ์	ครุภัณฑ์ยานพาหนะ และขนส่ง	เพื่อให้มีรถดับเพลิงเพียง พอในการปฏิบัติงาน และเพื่อให้การดับเพลิง มีประสิทธิภาพมากขึ้น	จัดซื้อรถยนต์ดับเพลิง ชนิดโฟมในตัว พร้อมติดตั้งเครน กระเช้ากู้ภัย ตัวรถยนต์ชนิด 6 ล้อ เครื่องยนต์ดีเซล มีกำลังแรงม้าไม่น้อยกว่า 240 แรงม้า ถังน้ำมีขนาด ความจุไม่น้อยกว่า 5,000 ลิตร เครื่องสูบน้ำดับเพลิง สูบน้ำได้ไม่น้อยกว่า 3,000 ลิตร ต่อนาที ที่แรงดัน ไม่น้อยกว่า 10 บาร์ ติดตั้งสัญญาณไฟฉุกเฉินแบบ ยาว ติดตั้งเครื่องขยายเสียง พร้อมฮีเล็คโทรนิค ไซเรน และติดตั้งเครื่องรับ-ส่งวิทยุสื่อสาร มีกำลัง ส่งไม่น้อยกว่า 10 วัตต์ ติดตั้งเครื่องปรับอากาศ พร้อมเครื่องมือและอุปกรณ์ประจำรถ	-	-	-	-	7,500,000	สำนักปลัด เทศบาล

## บัญชีครุภัณฑ์

แผนพัฒนาท้องถิ่น (พ.ศ. 2561-2565)

เทศบาลเมืองสระแก้ว อำเภอเมืองสระแก้ว จังหวัดสระแก้ว

ที่	แผนงาน	หมวด	ประเภท	วัตถุประสงค์	เป้าหมาย (ผลผลิตของครุภัณฑ์)	งบประมาณและที่ผ่านมา					หน่วยงาน รับผิดชอบ หลัก
						2561 (บาท)	2562 (บาท)	2563 (บาท)	2564 (บาท)	2565 (บาท)	
8	รักษาความสงบภายในงานป้องกันฯ	ค่าครุภัณฑ์	ครุภัณฑ์สำนักงาน	เพื่อแทนเครื่องเดิมที่ชำรุดและเสื่อมสภาพ	จัดซื้อเครื่องปรับอากาศ พร้อมติดตั้ง ดังนี้ - ขนาดไม่ต่ำกว่า 13,000 บีทียู จำนวน 1 เครื่อง เพื่อติดตั้งห้องปฏิบัติงานวิทยุสื่อสาร (ตามราคามาตรฐานครุภัณฑ์ สำนักงานงบประมาณ พ.ศ. 2559) - ขนาดไม่ต่ำกว่า 36,000 บีทียู จำนวน 1 เครื่อง เพื่อติดตั้งห้องพักรอเจ้าหน้าที่งานป้องกันฯ (ตามราคามาตรฐานครุภัณฑ์)	23,000	-	-	-	-	สำนักปลัดเทศบาล
9	บริหารงานทั่วไป	ค่าครุภัณฑ์	ครุภัณฑ์ไฟฟ้าและวิทยุ	เพื่อทดแทนเครื่องเดิมที่ชำรุดและเสื่อมสภาพ	1. อุปกรณ์บันทึกภาพกล้องวงจรปิด จำนวน 1 เครื่อง มีคุณลักษณะดังนี้ - เป็นอุปกรณ์ที่ผลิตมาเพื่อบันทึกภาพจากกล้องวงจรปิดโดยเฉพาะ - สามารถบันทึกและบีบอัดภาพได้ตามมาตรฐาน H.264 หรือดีกว่า - มีช่องเชื่อมต่อระบบเครือข่าย (Network Interface)	-	-	15,000	-	-	สำนักปลัดเทศบาล



**บัญชีครุภัณฑ์**  
**แผนพัฒนาท้องถิ่น (พ.ศ. 2561-2565)**  
**เทศบาลเมืองสระแก้ว อำเภอเมืองสระแก้ว จังหวัดสระแก้ว**

ที่	แผนงาน	หมวด	ประเภท	วัตถุประสงค์	เป้าหมาย (ผลผลิตของครุภัณฑ์)	งบประมาณและที่ผ่านมา					หน่วยงาน รับผิดชอบ หลัก
						2561 (บาท)	2562 (บาท)	2563 (บาท)	2564 (บาท)	2565 (บาท)	
					แบบ 10/100 จำนวนไม่น้อยกว่า 1 ช่อง - สามารถบันทึกภาพและส่งภาพเพื่อแสดงผลที่ ความละเอียดของภาพสูงสุดไม่น้อยกว่า 1,920x1,080 pixel หรือไม่น้อยกว่า 2,073,600 pixel - สามารถใช้งานกับมาตรฐาน HTTP, SMTP, NTP, RTSP ได้เป็นอย่างดี - รองรับ HARDDISK ชนิด SATA ขนาดความจุรวม ไม่น้อย กว่า 10 TB - มีช่องเชื่อมต่อ (Interface) แบบ USB จำนวนไม่ น้อยกว่า 2 ช่อง - สามารถใช้งานตามมาตรฐาน IPv4 และ IPv6 ได้ - สามารถแสดงภาพที่บันทึกจากกล้องโทรทัศน์ วงจรปิดผ่านระบบเครือข่ายได้						

**บัญชีครุภัณฑ์**  
**แผนพัฒนาท้องถิ่น (พ.ศ. 2561-2565)**  
**เทศบาลเมืองสระแก้ว อำเภอเมืองสระแก้ว จังหวัดสระแก้ว**

ที่	แผนงาน	หมวด	ประเภท	วัตถุประสงค์	เป้าหมาย (ผลผลิตของครุภัณฑ์)	งบประมาณและที่ผ่านมา					หน่วยงาน รับผิดชอบ หลัก
						2561 (บาท)	2562 (บาท)	2563 (บาท)	2564 (บาท)	2565 (บาท)	
10	การรักษาความ สงบภายใน	ค่าครุภัณฑ์	ครุภัณฑ์ดับเพลิง	เพื่อเพิ่มศักยภาพและความ ปลอดภัยในการดับเพลิงใน ลักษณะเพลิงลุกไหม้อย่าง รุนแรงและมีแรงดัน	หัวฉีดดับเพลิงชนิดปรับฝอยและควบคุม อัตราการไหลของน้ำ จำนวน 4 หัว	-	80,000	-	-	-	สำนักปลัด เทศบาล
11	การรักษาความ สงบภายใน	ค่าครุภัณฑ์	ครุภัณฑ์ดับเพลิง	เพื่อป้องกันอันตรายที่ อาจเกิดขึ้นกับเจ้าหน้าที่ ดับเพลิงขณะเข้าดับเพลิง และเตรียมความพร้อมของ อุปกรณ์ให้เหมาะสมกับ ความรุนแรงของสาธารณภัย ที่อาจเกิดขึ้นเพื่อรักษาชีวิต และทรัพย์สินของประชาชน	ชุดผจญเพลิงภายในอาคาร ประกอบด้วย เสื้อ กางเกง แบบแยกส่วน วัสดุผลิตจากผ้า Normex หรือเทียบเท่าหรือดีกว่า จำนวน 10 ชุด	-	220,000 (4 ชุด)	-	-	330,000 (6 ชุด)	สำนักปลัด เทศบาล

**บัญชีครุภัณฑ์**  
**แผนพัฒนาท้องถิ่น (พ.ศ. 2561-2565)**  
**เทศบาลเมืองสระแก้ว อำเภอเมืองสระแก้ว จังหวัดสระแก้ว**

ที่	แผนงาน	หมวด	ประเภท	วัตถุประสงค์	เป้าหมาย (ผลผลิตของครุภัณฑ์)	งบประมาณและที่ผ่านมา					หน่วยงาน รับผิดชอบ หลัก
						2561 (บาท)	2562 (บาท)	2563 (บาท)	2564 (บาท)	2565 (บาท)	
12	การรักษาความ สงบภายใน	ค่าครุภัณฑ์	ครุภัณฑ์โรงงาน	เพื่อให้การช่วยเหลือประชาชน ประชาชนสาธารณสุขต่างๆ เป็นไปได้ด้วยความรวดเร็วมี ประสิทธิภาพมากขึ้น	เลื่อยโซยนต์ขนาดกำลังเครื่องยนต์ 2 แรงม้า แผ่นบังคับโซยาว 16 นิ้ว จำนวน 4 เครื่อง	-	44,000	-	44,000	-	สำนักปลัด เทศบาล
13	การรักษาความ สงบภายใน	ค่าครุภัณฑ์	ครุภัณฑ์ยานพาหนะ และขนส่ง	เพื่อให้เกิดความคล่องตัว ในการออกปฏิบัติงานใน การรักษาความสงบเรียบ ร้อยให้กับประชาชนในเขต เทศบาล	รถบรรทุก (ดีเซล) ขนาด 1 ตัน แบบดับเบิ้ลแควบ ขับเคลื่อน 2 ล้อ จำนวน 1 คัน	-	814,000	-	-	-	สำนักปลัด เทศบาล

**บัญชีครุภัณฑ์**  
**แผนพัฒนาท้องถิ่น (พ.ศ. 2561-2565)**  
**เทศบาลเมืองสระแก้ว อำเภอเมืองสระแก้ว จังหวัดสระแก้ว**

ที่	แผนงาน	หมวด	ประเภท	วัตถุประสงค์	เป้าหมาย (ผลผลิตของครุภัณฑ์)	งบประมาณและที่ผ่านมา					หน่วยงาน รับผิดชอบ หลัก
						2561 (บาท)	2562 (บาท)	2563 (บาท)	2564 (บาท)	2565 (บาท)	
14	การรักษาความ สงบภายใน	ค่าครุภัณฑ์	ครุภัณฑ์ดับเพลิง	เพื่อเตรียมความพร้อมและ เพิ่มศักยภาพในการช่วย เหลือประชาชนที่ประสบ ปัญหาอุทกภัยและอัคคีภัย ในเขตเทศบาล	เครื่องสูบน้ำดับเพลิงชนิดห้ามเครื่องยนต์ เบนซิน 2 จังหวะ ระบายความร้อนด้วยน้ำ พร้อมอุปกรณ์และสายสูบน้ำ จำนวน 1 เครื่อง	-	-	400,000	-	-	สำนักปลัด เทศบาล
15	บริหาร งานทั่วไป	ค่าครุภัณฑ์	ครุภัณฑ์ คอมพิวเตอร์	เพื่อให้มีเครื่องมือเครื่องใช้ เพียงพอในการปฏิบัติงาน	เครื่องสำรองไฟฟ้า ขนาด 1 kVA จำนวน 3 เครื่อง (ตามเกณฑ์ราคากลางและคุณลักษณะพื้นฐาน ครุภัณฑ์คอมพิวเตอร์ กระทรวงดิจิทัลเพื่อเศรษฐกิจ และสังคม)	-	-	5,800	5,800	5,800	สำนักปลัด เทศบาล

## บัญชีครุภัณฑ์

แผนพัฒนาท้องถิ่น (พ.ศ. 2561-2565)

เทศบาลเมืองสระแก้ว อำเภอเมืองสระแก้ว จังหวัดสระแก้ว

ที่	แผนงาน	หมวด	ประเภท	วัตถุประสงค์	เป้าหมาย (ผลผลิตของครุภัณฑ์)	งบประมาณและที่ผ่านมา					หน่วยงาน รับผิดชอบ หลัก
						2561 (บาท)	2562 (บาท)	2563 (บาท)	2564 (บาท)	2565 (บาท)	
16	การรักษาความ สงบภายใน (งานป้องกันฯ)	ค่าครุภัณฑ์	ครุภัณฑ์ไฟฟ้า และวิทยุ	เพื่อเพิ่มความปลอดภัยช่วย ป้องกันความเสียหายจาก กรณีไฟกระชอกจากเหตุ ฟ้าผ่าและกระแสไฟฟ้าเกิน ให้กับระบบและเครื่องบันทึก ข้อมูลกล้องวงจรปิด	จัดซื้อเครื่องป้องกันไฟกระชอกระบบกล้องวงจรปิด จำนวน 1 ชุด ประกอบด้วย 1. เครื่องป้องกันไฟกระชอก จำนวน 1 เครื่อง 2. เครื่องป้องกันไฟกระชอกสาย LAN พร้อมอุปกรณ์ติดตั้ง จำนวน 1 ชุด	-	-	24,000	-	-	สำนักปลัด เทศบาล (งานป้องกันฯ)
17	การรักษาความ สงบภายใน	ค่าครุภัณฑ์	ครุภัณฑ์การเกษตร	เพื่อให้มีเครื่องมือเครื่องใช้ เพียงพอในการปฏิบัติงาน และทดแทนเครื่องเดิมที่ ชำรุด	จัดซื้อเครื่องยนต์ดีเซลสูบเดียว ระบายความ ร้อนด้วยน้ำ ขนาดไม่น้อยกว่า 14 แรงม้า จำนวน 1 เครื่อง	-	60,000	-	-	-	สำนักปลัด เทศบาล (งานป้องกันฯ)

## บัญชีครุภัณฑ์

แผนพัฒนาท้องถิ่น (พ.ศ. 2561-2565)

เทศบาลเมืองสระแก้ว อำเภอเมืองสระแก้ว จังหวัดสระแก้ว

ที่	แผนงาน	หมวด	ประเภท	วัตถุประสงค์	เป้าหมาย (ผลผลิตของครุภัณฑ์)	งบประมาณและที่ผ่านมา					หน่วยงาน รับผิดชอบ หลัก
						2561 (บาท)	2562 (บาท)	2563 (บาท)	2564 (บาท)	2565 (บาท)	
18	รักษาความ สงบภายใน (งานเทคนิค)	ครุภัณฑ์	ครุภัณฑ์ไฟฟ้าและ วิทยุ	เพื่อเพิ่มความปลอดภัยใน ชีวิตและทรัพย์สินของ ประชาชนที่เข้ามาใช้บริการ ภายในสวนสาธารณะ สระแก้ว-สระขวัญ และ เป็นการป้องปรามการก่อ อาชญากรรมและแหล่ง มั่วสุมของเยาวชน	จัดซื้อกล้องโทรทัศน์วงจรปิด CCTV พร้อม อุปกรณ์และติดตั้ง จำนวน 1 ชุด ประกอบด้วย - กล้องวงจรปิดแบบอินฟาเรด ความละเอียด ไม่น้อยกว่า 2 ล้านพิกเซล จำนวน 16 ตัว - เครื่องบันทึกภาพกล้องวงจรปิด แบบ 16 ช่อง พร้อมจอ VGA 1 ชุด - ฮาร์ดดิสบันทึกภาพกล้องวงจรปิด ความจุ ไม่น้อยกว่า 4 TB 1 ตัว	100,000	-	-	-	-	สำนักปลัด เทศบาล (งานเทคนิค)

**บัญชีครุภัณฑ์**  
**แผนพัฒนาท้องถิ่น (พ.ศ. 2561-2565)**  
**เทศบาลเมืองสระแก้ว อำเภอเมืองสระแก้ว จังหวัดสระแก้ว**

ที่	แผนงาน	หมวด	ประเภท	วัตถุประสงค์	เป้าหมาย (ผลผลิตของครุภัณฑ์)	งบประมาณและที่ผ่านมา					หน่วยงาน รับผิดชอบ หลัก
						2561 (บาท)	2562 (บาท)	2563 (บาท)	2564 (บาท)	2565 (บาท)	
19	รักษาความ สงบภายใน (งานป้องกันฯ)	ครุภัณฑ์	ครุภัณฑ์ไฟฟ้าและ วิทยุ	เพื่อเพิ่มประสิทธิภาพใน การดูแลรักษาความ ปลอดภัยในชีวิตและ ทรัพย์สินของเทศบาลและ ประชาชนที่เข้ามาใช้บริการ ภายในบริเวณอาคาร ป้องกันและบรรเทา สาธารณภัย เทศบาลเมือง สระแก้ว	จัดซื้อกล้องโทรทัศน์วงจรปิด CCTV พร้อม อุปกรณ์และติดตั้ง จำนวน 1 ชุด ประกอบด้วย - กล้องวงจรปิดแบบอินฟาเรด ความละเอียด ไม่น้อยกว่า 2 ล้านพิกเซล จำนวน 16 ตัว - เครื่องบันทึกภาพกล้องวงจรปิด แบบ 16 ช่อง พร้อมจอ VGA 1 ชุด - ฮาร์ดดิสบันทึกภาพกล้องวงจรปิด ความจุ ไม่น้อยกว่า 4 TB 1 ตัว	100,000	-	-	-	-	สำนักปลัด เทศบาล (งานป้องกันฯ)

**บัญชีครุภัณฑ์**  
**แผนพัฒนาท้องถิ่น (พ.ศ. 2561-2565)**  
**เทศบาลเมืองสระแก้ว อำเภอเมืองสระแก้ว จังหวัดสระแก้ว**

ที่	แผนงาน	หมวด	ประเภท	วัตถุประสงค์	เป้าหมาย (ผลผลิตของครุภัณฑ์)	งบประมาณและที่ผ่านมา					หน่วยงาน รับผิดชอบ หลัก
						2561 (บาท)	2562 (บาท)	2563 (บาท)	2564 (บาท)	2565 (บาท)	
20	บริหาร งานทั่วไป	ค่าครุภัณฑ์	ครุภัณฑ์สำนักงาน	เพื่ออำนวยความสะดวก ให้แก่ประชาชนที่มาติดต่อ ขอรับบริการงานทะเบียน ราษฎรและงานบัตรประ- จำตัวประชาชน และติดต่อ ราชการอื่นๆกับคณะผู้ บริหารให้มีประสิทธิภาพ มากยิ่งขึ้น	จัดซื้อครุภัณฑ์สำนักงาน ดังนี้ 1. ชุดโซฟารับแขก จำนวน 2 ชุด(1ชุดประกอบด้วย โซฟา 3 ที่นั่ง จำนวน 1 ตัว , โซฟา 1 ที่นั่ง จำนวน 2 ตัว และโต๊ะกลางพร้อมกระจก จำนวน 1 ตัว) 2. เก้าอี้นั่งปูนวม ขาเหล็ก จำนวน 70 ตัว 3. เก้าอี้สตูล จำนวน 60 ตัว	-	45,000	-	-	-	สำนักปลัด เทศบาล



**บัญชีครุภัณฑ์**  
**แผนพัฒนาท้องถิ่น (พ.ศ. 2561-2565)**  
**เทศบาลเมืองสระแก้ว อำเภอเมืองสระแก้ว จังหวัดสระแก้ว**

ที่	แผนงาน	หมวด	ประเภท	วัตถุประสงค์	เป้าหมาย (ผลผลิตของครุภัณฑ์)	งบประมาณและที่ผ่านมา					หน่วยงาน รับผิดชอบ หลัก
						2561 (บาท)	2562 (บาท)	2563 (บาท)	2564 (บาท)	2565 (บาท)	
21	บริหาร งานทั่วไป	ค่าครุภัณฑ์	ครุภัณฑ์งานบ้าน งานครัว	เพื่อติดตั้งผ้า màn ภายใน อาคารสำนักงานเทศบาล เมืองสระแก้วทดแทนของ เดิมที่ชำรุดและเสื่อม สภาพให้สวยงาม	จัดซื้อผ้า màn พร้อมอุปกรณ์ และติดตั้งห้องต่างๆ ภายในอาคารสำนักงานเทศบาลเมืองสระแก้ว จำนวน 104 ชุด	-	400,000	-	-	-	สำนักปลัด เทศบาล
22	งานรักษาความ สงบภายใน	ค่าครุภัณฑ์	ครุภัณฑ์ไฟฟ้า และวิทยุ	เพื่อเพิ่มประสิทธิภาพ และเพิ่มช่องทางการติดต่อ สื่อสารในการให้ความ ช่วยเหลือประชาชนที่ ได้รับผลกระทบจาก สาธารณภัยให้เป็นไป ด้วยความรวดเร็ว	จัดซื้อเครื่องวิทยุสื่อสาร ดังนี้ 1. เครื่องรับส่งวิทยุ ชนิดมือถือ ระบบ VHF/FM วิทยุ สื่อสารเครื่องแดง (CB) ความถี่ย่าน 245 MHz กำลัง ส่งไม่น้อยกว่า 5 วัตต์ พร้อมอุปกรณ์จำนวน 20 เครื่อง 2. เครื่องรับส่งวิทยุ ระบบ VHF/FM ชนิดติดรถยนต์ กำลังส่งไม่น้อยกว่า 25 วัตต์ พร้อมอุปกรณ์ จำนวน 3 เครื่อง	-	100,000	-	-	-	สำนักปลัด เทศบาล

## บัญชีครุภัณฑ์

## แผนพัฒนาท้องถิ่น (พ.ศ. 2561-2565)

## เทศบาลเมืองสระแก้ว อำเภอเมืองสระแก้ว จังหวัดสระแก้ว

ที่	แผนงาน	หมวด	ประเภท	วัตถุประสงค์	เป้าหมาย (ผลผลิตของครุภัณฑ์)	งบประมาณและที่ผ่านมา					หน่วยงาน รับผิดชอบ หลัก
						2561 (บาท)	2562 (บาท)	2563 (บาท)	2564 (บาท)	2565 (บาท)	
23	การรักษาความ สงบภายใน	ค่าครุภัณฑ์	ครุภัณฑ์ไฟฟ้า และวิทยุ	1. เพื่อเพิ่มความปลอดภัยในชีวิตและทรัพย์สินของประชาชนในการเฝ้าระวังและป้องปรามการกระทำ ความผิด 2. เพื่อเสริมศักยภาพในการปฏิบัติงานให้กับเจ้าหน้าที่ตำรวจและหน่วย งานที่เกี่ยวข้องด้านความ มั่นคงให้สามารถทำงาน ได้อย่างสะดวก รวดเร็ว และมีประสิทธิภาพสูงสุด	จัดซื้อกล้องวงจรปิด CCTV พร้อมอุปกรณ์และติดตั้ง จำนวน 1 ชุด (กล้อง 32 ตัว) ประกอบด้วย 1. อุปกรณ์บันทึกภาพกล้องวงจรปิดผ่านเครือข่าย (Network Video Recorder) แบบ 32 ช่อง 1 เครื่อง 2. กล้องวงจรปิดชนิดเครือข่ายแบบมุมมองคงที่สำหรับ ติดตั้งภายนอกอาคาร สำหรับใช้ในงานรักษาความ ปลอดภัยทั่วไป จำนวน 32 ตัว 3. อุปกรณ์กระจายสัญญาณแบบ PoE (PoE L2 Switch) ขนาด 8 ช่อง จำนวน 4 เครื่อง 4. เครื่องสำรองไฟ ขนาด 1 KVA จำนวน 1 เครื่อง 5. ตู้สำหรับจัดเก็บอุปกรณ์ 19 นิ้ว 15 U แบบตั้งพื้น, มีถาดรับอุปกรณ์ มีพัดลมระบายความร้อน จำนวน 1 ตู้ 6. โทรทัศน์ แอล อี ดี ( LED TV) แบบ Smart TV	-	500,000	-	-	-	สำนักปลัด เทศบาล

**บัญชีครุภัณฑ์**  
**แผนพัฒนาท้องถิ่น (พ.ศ. 2561-2565)**  
**เทศบาลเมืองสระแก้ว อำเภอเมืองสระแก้ว จังหวัดสระแก้ว**

ที่	แผนงาน	หมวด	ประเภท	วัตถุประสงค์	เป้าหมาย (ผลผลิตของครุภัณฑ์)	งบประมาณและที่ผ่านมา					หน่วยงาน รับผิดชอบ หลัก
						2561 (บาท)	2562 (บาท)	2563 (บาท)	2564 (บาท)	2565 (บาท)	
					ขนาดไม่น้อยกว่า 40 นิ้ว จำนวน 1 เครื่อง 7. สายสัญญาณภาพแบบ Fiber Optic Outdoor 4 Core (ความยาวตามแผนผังที่กำหนดจุดติดตั้งกล้อง) 8. สาย UTP.CAT.5E.Outdoor (ความยาวตาม แผนผังที่กำหนดจุดติดตั้งกล้อง)						
24	บริหาร งานทั่วไป	ค่าครุภัณฑ์	ครุภัณฑ์โฆษณา และเผยแพร่	เพื่อเพิ่มประสิทธิภาพใน การปฏิบัติราชการ	จัดซื้อเครื่องมัลติมีเดียโปรเจคเตอร์ ระดับ XGA ขนาด 4,000 ANSI Lumens จำนวน 1 เครื่อง (ตามราคารมาตรฐานครุภัณฑ์)	-	-	-	42,500	-	สำนักปลัด เทศบาล

**บัญชีครุภัณฑ์**  
**แผนพัฒนาท้องถิ่น (พ.ศ. 2561-2565)**  
**เทศบาลเมืองสระแก้ว อำเภอเมืองสระแก้ว จังหวัดสระแก้ว**

ที่	แผนงาน	หมวด	ประเภท	วัตถุประสงค์	เป้าหมาย (ผลผลิตของครุภัณฑ์)	งบประมาณและที่ผ่านมา					หน่วยงาน รับผิดชอบ หลัก
						2561 (บาท)	2562 (บาท)	2563 (บาท)	2564 (บาท)	2565 (บาท)	
25	การรักษา ความสงบ ภายใน	ค่าครุภัณฑ์	ครุภัณฑ์ไฟฟ้าและ วิทยุ	เพื่อเพิ่มความปลอดภัย ในชีวิตและทรัพย์สินของ ประชาชนในการเฝ้า ระวังและป้องปราม การกระทำความผิด	จัดซื้อกล้องวงจรปิด CCTV พร้อมอุปกรณ์และ ติดตั้ง จำนวน 1 ชุด ประกอบด้วย 1. เครื่องบันทึกภาพกล้องวงจรปิด Network video recorder (NVR) รองรับกล้อง ไอพี 4 MP 16 กล้อง ความจุข้อมูล 16 TB. 2. กล้องวงจรปิดแบบ IP Camera 4 MP. 3. Gigabit hub 16 Port POE. 4. เครื่องสำรองไฟ 1000 VA. 5. ตู้แร็ก 19 นิ้ว 15U แบบตั้งพื้น, ถาดรับอุปกรณ์, พัดลมระบายความร้อน 4 นิ้ว 2 อัน , รางปลั๊ก 6 ช่อง 1 อัน 6. อุปกรณ์กระจายสัญญาณระยะไกลชนิด	-	-	-	-	1,000,000	สำนักปลัด เทศบาล

**บัญชีครุภัณฑ์**  
**แผนพัฒนาท้องถิ่น (พ.ศ. 2561-2565)**  
**เทศบาลเมืองสระแก้ว อำเภอเมืองสระแก้ว จังหวัดสระแก้ว**

ที่	แผนงาน	หมวด	ประเภท	วัตถุประสงค์	เป้าหมาย (ผลผลิตของครุภัณฑ์)	งบประมาณและที่ผ่านมา					หน่วยงาน รับผิดชอบ หลัก
						2561 (บาท)	2562 (บาท)	2563 (บาท)	2564 (บาท)	2565 (บาท)	
					ภายนอกอาคาร Access point (Point to Point) 7. อุปกรณ์กระจายสัญญาณปลายทางแบบสาย 8 Port (POE) 8. สาย UTP.CAT.6 Outdoor มีสลิง 9. ตู้เหล็กใส่อุปกรณ์ปลายทางพร้อมเสาเหล็กและฐาน 10. อุปกรณ์ Surge Protective (lan) 11. อุปกรณ์ Surge Protective (ไฟฟ้า) 12. LED Smart TV 40 นิ้ว 13. อุปกรณ์ประกอบการติดตั้งอื่น ๆ 14. ค่าแรงติดตั้ง						

**บัญชีครุภัณฑ์**  
**แผนพัฒนาท้องถิ่น (พ.ศ. 2561-2565)**  
**เทศบาลเมืองสระแก้ว อำเภอเมืองสระแก้ว จังหวัดสระแก้ว**

ที่	แผนงาน	หมวด	ประเภท	วัตถุประสงค์	เป้าหมาย (ผลผลิตของครุภัณฑ์)	งบประมาณและที่ผ่านมา					หน่วยงาน รับผิดชอบ หลัก
						2561 (บาท)	2562 (บาท)	2563 (บาท)	2564 (บาท)	2565 (บาท)	
26	การรักษาความ สงบภายใน	ค่าครุภัณฑ์	ครุภัณฑ์ไฟฟ้าและ วิทยุ	เพื่อเพิ่มประสิทธิภาพใน การรักษาความปลอดภัย ในชีวิตและทรัพย์สิน ของประชาชนที่เข้ามา ขอรับบริการจากเทศบาล เมืองสระแก้วและเพื่อ ติดตั้งทดแทนกล้อง วงจรปิดที่ชำรุดให้ ครอบคลุมทั่วถึง	1. จัดซื้อเครื่องบันทึกภาพกล้องวงจรปิดดิจิทัล DRV สำเร็จรูปแบบ AHD (จำนวน 1 เครื่อง) - รองรับการเชื่อมต่อสัญญาณภาพจากกล้อง วงจรปิดได้ไม่น้อยกว่า 16 กล้อง - รองรับการติดตั้งฮาร์ดดิสก์ได้ไม่น้อยกว่า 4 TB - มีระบบบีบอัดภาพแบบ H 264 Compression หรือดีกว่า - มีพอร์ต USB สำหรับสำรองข้อมูล ไม่น้อยกว่า 2 ช่อง 2. กล้องวงจรปิดแบบอินฟาเรด Bullet (IR BULLET CAMERA) จำนวน 7 ตัว - รองรับความละเอียดของภาพไม่น้อยกว่า 1928(H) x 1088(V) หรือไม่น้อยกว่า 2 ล้านพิกเซล	-	40,000	-	-	-	สำนักปลัด เทศบาล

## บัญชีครุภัณฑ์

แผนพัฒนาท้องถิ่น (พ.ศ. 2561-2565)

เทศบาลเมืองสระแก้ว อำเภอเมืองสระแก้ว จังหวัดสระแก้ว

ที่	แผนงาน	หมวด	ประเภท	วัตถุประสงค์	เป้าหมาย (ผลผลิตของครุภัณฑ์)	งบประมาณและที่ผ่านมา					หน่วยงาน รับผิดชอบ หลัก
						2561 (บาท)	2562 (บาท)	2563 (บาท)	2564 (บาท)	2565 (บาท)	
					- เป็นกล้องชนิด Day&Night Mode แบบ IR Cut Filter - ตัวกล้องป้องกันฝุ่นละอองและน้ำได้มาตรฐาน IP 66 หรือดีกว่า						

## บัญชีครุภัณฑ์

แผนพัฒนาท้องถิ่น (พ.ศ. 2561-2565)

เทศบาลเมืองสระแก้ว อำเภอเมืองสระแก้ว จังหวัดสระแก้ว

ที่	แผนงาน	หมวด	ประเภท	วัตถุประสงค์	เป้าหมาย (ผลผลิตของครุภัณฑ์)	งบประมาณและที่ผ่านมา					หน่วยงาน รับผิดชอบ หลัก
						2561 (บาท)	2562 (บาท)	2563 (บาท)	2564 (บาท)	2565 (บาท)	
27	การรักษา ความสงบ ภายใน	ค่าครุภัณฑ์	ครุภัณฑ์ วิทยาศาสตร์ หรือการแพทย์	1. เพื่อให้พนักงานสวมใส่ ในขณะปฏิบัติงานดับเพลิง กู้ภัย หรือช่วยชีวิตผู้ประสบ ภัยในบริเวณพื้นที่มีกลุ่ม ควันหนาแน่น ก๊าซพิษ ที่ เป็นอันตรายต่อระบบ หายใจ 2. เพื่อเพิ่มประสิทธิภาพ การปฏิบัติงานและป้องกัน อันตรายในพื้นที่อัคคีภัย ให้กับเจ้าหน้าที่ผู้ปฏิบัติงาน	เครื่องช่วยหายใจแบบถังอัดอากาศ ชนิดสะพายหลัง (SCBA) จำนวน 4 ชุด	-	-	-	-	500,000	งานป้องกันฯ สำนักปลัด เทศบาล



**บัญชีครุภัณฑ์**  
**แผนพัฒนาท้องถิ่น (พ.ศ. 2561-2565)**  
**เทศบาลเมืองสระแก้ว อำเภอเมืองสระแก้ว จังหวัดสระแก้ว**

ที่	แผนงาน	หมวด	ประเภท	วัตถุประสงค์	เป้าหมาย (ผลผลิตของครุภัณฑ์)	งบประมาณและที่ผ่านมา					หน่วยงาน รับผิดชอบ หลัก
						2561 (บาท)	2562 (บาท)	2563 (บาท)	2564 (บาท)	2565 (บาท)	
				3. เพื่อเตรียมความพร้อมอุปกรณ์เครื่องมือในการบรรเทาสาธารณภัยให้เหมาะสมกับความรุนแรงของสาธารณภัยที่เกิดขึ้นตามความเจริญของชุมชนเมือง							

**บัญชีครุภัณฑ์**  
**แผนพัฒนาท้องถิ่น (พ.ศ. 2561-2565)**  
**เทศบาลเมืองสระแก้ว อำเภอเมืองสระแก้ว จังหวัดสระแก้ว**

ที่	แผนงาน	หมวด	ประเภท	วัตถุประสงค์	เป้าหมาย (ผลผลิตของครุภัณฑ์)	งบประมาณและที่ผ่านมา					หน่วยงาน รับผิดชอบ หลัก
						2561 (บาท)	2562 (บาท)	2563 (บาท)	2564 (บาท)	2565 (บาท)	
28	บริหาร งานทั่วไป	ค่าครุภัณฑ์	ครุภัณฑ์คอมพิวเตอร์	เพื่อทดแทนเครื่องเดิมที่เสื่อมสภาพการใช้งาน เป็นการเพิ่มประสิทธิภาพในการปฏิบัติงาน และบริการประชาชน	- จัดซื้อคอมพิวเตอร์ แบบที่ 2 สำหรับประมวลผล (ตั้งโต๊ะ) - เครื่องพิมพ์ชนิดเลเซอร์/LED - เครื่องสำรองไฟ จำนวน 4 ชุด เพื่อใช้ปฏิบัติงาน ภายในกองคลัง	160,400	-	-	-	-	กองคลัง
29	บริหาร งานทั่วไป	ค่าครุภัณฑ์	ครุภัณฑ์สำนักงาน	เพื่อทดแทนเครื่องเดิมที่เสื่อมสภาพการใช้งาน ซ่อมบำรุงบ่อยครั้ง ไม่คุ้มค่าในการซ่อม ลื่น เปลืองงบประมาณ และพลังงานไฟฟ้า	จัดซื้อเครื่องปรับอากาศ ไม่ต่ำกว่า 40,000 ปีที่ใช้งาน จำนวน 1 เครื่อง เพื่อติดตั้งภายในห้องปฏิบัติงาน แผนทีและทะเบียนทรัพย์สินกองคลัง	-	-	-	-	-	กองคลัง

**บัญชีครุภัณฑ์**  
**แผนพัฒนาท้องถิ่น (พ.ศ. 2561-2565)**  
**เทศบาลเมืองสระแก้ว อำเภอเมืองสระแก้ว จังหวัดสระแก้ว**

ที่	แผนงาน	หมวด	ประเภท	วัตถุประสงค์	เป้าหมาย (ผลผลิตของครุภัณฑ์)	งบประมาณและที่ผ่านมา					หน่วยงาน รับผิดชอบ หลัก
						2561 (บาท)	2562 (บาท)	2563 (บาท)	2564 (บาท)	2565 (บาท)	
30	บริหาร งานทั่วไป	ค่าครุภัณฑ์	ครุภัณฑ์คอมพิวเตอร์	เพื่อให้มีเครื่องมือที่ทันสมัย รวดเร็ว ในการปฏิบัติงาน และเพื่อนำไปทดแทน เครื่องเดิมที่มีความเสื่อม สภาพตามการใช้งาน	เครื่องพิมพ์ชนิดเลเซอร์ หรือชนิด LED ขาวดำ จำนวน 3 เครื่อง	-	45,000	-	-	-	กองคลัง
31	บริหาร งานทั่วไป	ค่าครุภัณฑ์	ครุภัณฑ์สำนักงาน	เพื่อทดแทนโต๊ะทำงานเดิม ที่ชำรุดและใช้งานมาเป็น เวลานาน เพื่อเพิ่ม ประสิทธิภาพในการ ปฏิบัติงาน	จัดซื้อโต๊ะทำงานขนาดไม่น้อยกว่า 80x150x75 ซม. จำนวน 18 ตัว (สืบจากราคาท้องถิ่นตลาดเนื่องจากไม่มีเกณฑ์ราคา กลางและคุณลักษณะพื้นฐานครุภัณฑ์ ประจำปี 2561)	-	-	-	110,000	-	กองคลัง

## บัญชีครุภัณฑ์

แผนพัฒนาท้องถิ่น (พ.ศ. 2561-2565)

เทศบาลเมืองสระแก้ว อำเภอเมืองสระแก้ว จังหวัดสระแก้ว

ที่	แผนงาน	หมวด	ประเภท	วัตถุประสงค์	เป้าหมาย (ผลผลิตของครุภัณฑ์)	งบประมาณและที่ผ่านมา					หน่วยงาน รับผิดชอบ หลัก
						2561 (บาท)	2562 (บาท)	2563 (บาท)	2564 (บาท)	2565 (บาท)	
32	บริหาร งานทั่วไป	ค่าครุภัณฑ์	ครุภัณฑ์ คอมพิวเตอร์	เพื่อเพิ่มประสิทธิภาพ ในปฏิบัติงานให้สะดวก และรวดเร็วยิ่งขึ้น	1. จัดซื้อเครื่องคอมพิวเตอร์สำหรับงานประมวลผล แบบที่ 1 จำนวน 1 เครื่อง 2. เครื่องพิมพ์ชนิดเลเซอร์หรือชนิด LEDหรือแบบNetwork 3. เครื่องสำรองไฟฟ้า ขนาด 800Va (480 Watts) จำนวน 1 เครื่อง (ตามเกณฑ์ราคากลางและคุณลักษณะ คุณลักษณะพื้นฐานครุภัณฑ์คอมพิวเตอร์ประจำปี2561) 4. จัดซื้อเครื่องคอมพิวเตอร์สำหรับงานประมวลผล จำนวน 1 เครื่อง (สืบราคาตามท้องตลาดเนื่องจากไม่มี เกณฑ์ราคากลางและคุณลักษณะพื้นฐานครุภัณฑ์คอม พิวเตอร์ประจำปี 2561)	-	-	22,000	-	-	กองคลัง
						-	-	10,000	-	-	
						-	-	2,500	2,500	-	
						-	-	-	61,000	-	

## บัญชีครุภัณฑ์

แผนพัฒนาท้องถิ่น (พ.ศ. 2561-2565)

เทศบาลเมืองสระแก้ว อำเภอเมืองสระแก้ว จังหวัดสระแก้ว

ที่	แผนงาน	หมวด	ประเภท	วัตถุประสงค์	เป้าหมาย (ผลผลิตของครุภัณฑ์)	งบประมาณและที่ผ่านมา					หน่วยงาน รับผิดชอบ หลัก
						2561 (บาท)	2562 (บาท)	2563 (บาท)	2564 (บาท)	2565 (บาท)	
33	บริหาร งานทั่วไป	ค่าครุภัณฑ์	ครุภัณฑ์สำนักงาน	เพื่อเพิ่มประสิทธิภาพ ในการปฏิบัติงานให้ สะดวก รวดเร็ว ยิ่งขึ้น	จัดซื้อเครื่องพิมพ์เช็ค จำนวน 1 เครื่อง 1. ระบบการพิมพ์ impact dot matrix 2. จำนวนเข็มพิมพ์ 24 pins 3. ความเร็วในการพิมพ์ High Speed Draft 480 cps 4. ขนาดตัวอักษรต่อนิ้ว 10, 12 cpi 5. ความกว้างพื้นที่การพิมพ์สูงสุดที่ 241.3 mm 6. ทางเข้ากระดาษสามารถวางสมุดที่ช่องป้อน กระดาษตรงตำแหน่ง (Auto Aliqnmnt) (สืบจากราคาท้องถิ่นตลาดเนื่องจากไม่มีเกณฑ์ราคา กลางและคุณลักษณะพื้นฐานครุภัณฑ์ ประจำปี 2561)	-	-	42,000	-	-	กองคลัง
34	บริหาร งานทั่วไป	ค่าครุภัณฑ์	ครุภัณฑ์สำนักงาน	เพื่อทดแทนเก้าอี้เดิมที่ ชำรุดและใช้งานมาเป็น เวลานานอน เพื่อเพิ่มประ สิทธิภาพในการ ปฏิบัติงาน	จัดซื้อเก้าอี้สำนักงานบุวมมีที่วางแขน ขาเหล็ก มีล้อเลื่อนจำนวน 25 ตัว (สืบจากราคาท้องถิ่นตลาดเนื่องจากไม่มีเกณฑ์ราคา กลางและคุณลักษณะพื้นฐานครุภัณฑ์ ประจำปี 2561)	-	-	65,000	-	-	กองคลัง

**บัญชีครุภัณฑ์**  
**แผนพัฒนาท้องถิ่น (พ.ศ. 2561-2565)**  
**เทศบาลเมืองสระแก้ว อำเภอเมืองสระแก้ว จังหวัดสระแก้ว**

ที่	แผนงาน	หมวด	ประเภท	วัตถุประสงค์	เป้าหมาย (ผลผลิตของครุภัณฑ์)	งบประมาณและที่ผ่านมา					หน่วยงาน รับผิดชอบ หลัก
						2561 (บาท)	2562 (บาท)	2563 (บาท)	2564 (บาท)	2565 (บาท)	
35	บริหาร งานทั่วไป	ค่าครุภัณฑ์	ครุภัณฑ์สำนักงาน	เพื่อจัดเก็บทะเบียนพัสต ครุภัณฑ์ให้เป็นระเบียบ เรียบร้อย และสะดวกใน การค้นหาเอกสาร	จัดซื้อตู้เหล็กแบบ 4 ลินซ์ก จำนวน 2 ตู้ (ตามเกณฑ์ราคากลางและคุณลักษณะพื้นฐาน ครุภัณฑ์ ประจำปี 2561)	-	-	16,000	-	-	กองคลัง
36	บริหาร งานทั่วไป	ค่าครุภัณฑ์	ครุภัณฑ์สำนักงาน	เพื่อทดแทนเครื่องปรับ อากาศเดิมที่ชำรุด เพื่อเพิ่มประสิทธิภาพใน การปฏิบัติงาน	จัดซื้อเครื่องปรับอากาศ แบบแยกส่วน ขนาด 36,000 บีทียู จำนวน 2 เครื่อง (ตามเกณฑ์ราคากลางและคุณลักษณะพื้นฐาน ครุภัณฑ์ เครื่องปรับอากาศแบบแยกส่วน ประจำปี 2561)	-	-	94,000	-	-	กองคลัง

## บัญชีครุภัณฑ์

แผนพัฒนาท้องถิ่น (พ.ศ. 2561-2565)

เทศบาลเมืองสระแก้ว อำเภอเมืองสระแก้ว จังหวัดสระแก้ว

ที่	แผนงาน	หมวด	ประเภท	วัตถุประสงค์	เป้าหมาย (ผลผลิตของครุภัณฑ์)	งบประมาณและที่ผ่านมา					หน่วยงาน รับผิดชอบ หลัก
						2561 (บาท)	2562 (บาท)	2563 (บาท)	2564 (บาท)	2565 (บาท)	
37	บริหาร งานทั่วไป	ค่าครุภัณฑ์	ครุภัณฑ์สำนักงาน	เพื่อจัดซื้อเครื่องปรับอากาศสำหรับติดตั้งในกองวิชาการและแผนงาน เพื่อการปฏิบัติราชการของเจ้าหน้าที่และให้บริการแก่ประชาชนผู้มาติดต่อราชการ	จัดซื้อเครื่องปรับอากาศ ชนิดตั้งพื้นหรือชนิดแขวน (มีระบบฟอกอากาศ) ขนาดไม่ต่ำกว่า 36,000 บีทียู จำนวน 1 เครื่อง	-	-	-	47,000	-	กองวิชาการ และแผนงาน
38	บริหาร งานทั่วไป	ค่าครุภัณฑ์	ครุภัณฑ์สำนักงาน	1. เพื่อจัดซื้อเครื่องปรับอากาศสำหรับติดตั้งใน ห้องประชาสัมพันธ์กองวิชาการและแผนงานซึ่งเครื่องเดิมชำรุดแล้ว 2. เพื่อการปฏิบัติราชการของเจ้าหน้าที่และให้บริการแก่ประชาชนผู้มาติดต่อราชการ	จัดซื้อเครื่องปรับอากาศ ชนิดติดผนัง (มีระบบฟอกอากาศ) ขนาดไม่ต่ำกว่า 12,000 บีทียู จำนวน 1 เครื่อง	-	-	-	17,000	-	กองวิชาการ และแผนงาน

## บัญชีครุภัณฑ์

แผนพัฒนาท้องถิ่น (พ.ศ. 2561-2565)

เทศบาลเมืองสระแก้ว อำเภอเมืองสระแก้ว จังหวัดสระแก้ว

ที่	แผนงาน	หมวด	ประเภท	วัตถุประสงค์	เป้าหมาย (ผลผลิตของครุภัณฑ์)	งบประมาณและที่ผ่านมา					หน่วยงาน รับผิดชอบ หลัก
						2561 (บาท)	2562 (บาท)	2563 (บาท)	2564 (บาท)	2565 (บาท)	
39	บริหาร งานทั่วไป	ค่าครุภัณฑ์	ครุภัณฑ์ไฟฟ้าและ วิทยุ	1. เพื่อกระจายจุดแพร่ สัญญาณเสียงตามสายไปยัง พื้นที่ภายในชุมชนได้อย่างทั่วถึง 2. เพื่อเพิ่มประสิทธิภาพใน การประชาสัมพันธ์ข้อมูล ข่าวสารต่างๆให้ประชาชน ในชุมชนได้รับรู้รับทราบ อย่างทั่วถึง	จัดซื้อพร้อมติดตั้งชุดกระจายเสียงแบบไร้สาย พร้อม อุปกรณ์ประกอบ จำนวน 1 ชุด 1. เครื่องรับวิทยุกระจายเสียงอัตโนมัติชนิดไร้สาย ระบบ UHT-FM จำนวน 4 ชุด 2. เครื่องส่งวิทยุกระจายเสียงอัตโนมัติชนิดไร้สาย ระบบ UHT-FM จำนวน 1 ชุด 3. เครื่องเล่น DVD จำนวน 1 เครื่อง 4. ไมโครโฟน แบบตั้งโต๊ะ จำนวน 1 ตัว 5. สายไฟและอุปกรณ์ต่างๆที่เกี่ยวข้องในการติดตั้ง	-	-	300,000	-	-	กองวิชาการ และแผนงาน
40	บริหาร งานทั่วไป	ค่าครุภัณฑ์	ครุภัณฑ์โฆษณา และเผยแพร่	เพื่อจัดซื้อกล้องบันทึก ภาพนิ่งระบบดิจิตอล สำหรับเป็นเครื่องมือใน การปฏิบัติราชการของ งานประชาสัมพันธ์ กองวิชาการและแผนงาน	จัดซื้อกล้องบันทึกภาพนิ่งระบบดิจิตอล พร้อมเลนส์ไวน์ และอุปกรณ์เสริม จำนวน 1 ชุด	90,000	-	-	-	-	กองวิชาการ และแผนงาน



**บัญชีครุภัณฑ์**  
**แผนพัฒนาท้องถิ่น (พ.ศ. 2561-2565)**  
**เทศบาลเมืองสระแก้ว อำเภอเมืองสระแก้ว จังหวัดสระแก้ว**

ที่	แผนงาน	หมวด	ประเภท	วัตถุประสงค์	เป้าหมาย (ผลผลิตของครุภัณฑ์)	งบประมาณและที่ผ่านมา					หน่วยงาน รับผิดชอบ หลัก
						2561 (บาท)	2562 (บาท)	2563 (บาท)	2564 (บาท)	2565 (บาท)	
41	บริหาร งานทั่วไป	ค่าครุภัณฑ์	ครุภัณฑ์โฆษณา และเผยแพร่	เพื่อจัดซื้อกล้องบันทึกภาพ นิ่งระบบดิจิตอลสำหรับเป็น เครื่องมือในการปฏิบัติงาน ของงานประชาสัมพันธ์ กองวิชาการและแผนงาน	จัดซื้อกล้องบันทึกภาพนิ่งระบบดิจิตอล และอุปกรณ์เสริม จำนวน 1 ชุด	-	-	40,000	-	-	กองวิชาการ และแผนงาน
42	บริหาร งานทั่วไป	ค่าครุภัณฑ์	ครุภัณฑ์ไฟฟ้าและ วิทยุ	- เพื่อให้หอกระจายข่าว ประจำชุมชนอยู่ในสภาพที่ ใช้งานได้อยู่เสมอ - เพื่อเผยแพร่ข้อมูลข่าว สารที่สำคัญอันเป็นประโยชน์ ต่อประชาชนในชุมชน - เพื่อให้ประชาชนได้รับ ข้อมูลข่าวสารได้รวดเร็ว ทันเหตุการณ์	1.จัดซื้อพาวเวอร์แอมป์ ขนาดไม่น้อยกว่า 1,200 วัตต์ จำนวน 2 เครื่องๆ ละ 12,000 บาท - สำหรับชุมชนเมืองย่อยที่ 14 จำนวน 1 เครื่อง - สำหรับชุมชนเมืองย่อยที่ 20 จำนวน 1 เครื่อง 2. จัดซื้อไมโครโฟน ชนิดมือถือ แบบไร้สายพร้อม อุปกรณ์ จำนวน 2 ชุดๆ ละ 3,800.- บาท - สำหรับชุมชนเมืองย่อยที่ 14 จำนวน 1 ชุด - สำหรับชุมชนเมืองย่อยที่ 20 จำนวน 1 ชุด	24,000	-	-	-	-	กองวิชาการ และแผนงาน
						7,600	-	-	-	-	

**บัญชีครุภัณฑ์**  
**แผนพัฒนาท้องถิ่น (พ.ศ. 2561-2565)**  
**เทศบาลเมืองสระแก้ว อำเภอเมืองสระแก้ว จังหวัดสระแก้ว**

ที่	แผนงาน	หมวด	ประเภท	วัตถุประสงค์	เป้าหมาย (ผลผลิตของครุภัณฑ์)	งบประมาณและที่ผ่านมา					หน่วยงาน รับผิดชอบ หลัก
						2561 (บาท)	2562 (บาท)	2563 (บาท)	2564 (บาท)	2565 (บาท)	
	บริหาร งานทั่วไป (ต่อ)				3. จัดซื้อชุดลำโพง ขนาดไม่น้อยกว่า 400 วัตต์ จำนวน 6 ชุดๆ ละ 32,000 บาท (1 ชุด มี 4 ตัว) - สำหรับชุมชนเมืองย่อยที่ 14 จำนวน 1 ชุด - สำหรับชุมชนเมืองย่อยที่ 6 จำนวน 1 ชุด - สำหรับชุมชนเมืองย่อยที่ 11 จำนวน 1 ชุด - สำหรับชุมชนเมืองย่อยที่ 15 จำนวน 1 ชุด - สำหรับชุมชนเมืองย่อยที่ 17 จำนวน 1 ชุด - สำหรับชุมชนเมืองย่อยที่ 20 จำนวน 1 ชุด 4. จัดซื้อเครื่องเล่นซีดี เครื่องเล่นซีดีสามารถ เล่นแผ่น ซีดี ดีวีดี และมีช่องเสียบ USB จำนวน 2 เครื่องๆ ละ 2,500 บาท - สำหรับชุมชนเมืองย่อยที่ 14 จำนวน 1 เครื่อง - สำหรับชุมชนเมืองย่อยที่ 20 จำนวน 1 เครื่อง	192,000	-	-	-	-	กองวิชาการ และแผนงาน
43	สาธารณสุข	ค่าครุภัณฑ์	ครุภัณฑ์วิทยาศาสตร์ หรือการแพทย์	เพื่อทดแทนของเดิมที่ชำรุด	จัดซื้อรถเข็นทำแผล จำนวน 1 คัน	-	12,800	-	-	-	กอง สาธารณสุขฯ

**บัญชีครุภัณฑ์**  
**แผนพัฒนาท้องถิ่น (พ.ศ. 2561-2565)**  
**เทศบาลเมืองสระแก้ว อำเภอเมืองสระแก้ว จังหวัดสระแก้ว**

ที่	แผนงาน	หมวด	ประเภท	วัตถุประสงค์	เป้าหมาย (ผลผลิตของครุภัณฑ์)	งบประมาณและที่ผ่านมา					หน่วยงาน รับผิดชอบ หลัก
						2561 (บาท)	2562 (บาท)	2563 (บาท)	2564 (บาท)	2565 (บาท)	
44	บริหาร งานทั่วไป	ค่าครุภัณฑ์	ครุภัณฑ์ คอมพิวเตอร์	เพื่อให้มีคอมพิวเตอร์ สำหรับใช้ในการปฏิบัติ ราชการของเจ้าหน้าที่ กองวิชาการและแผนงาน อย่างเพียงพอ เนื่องจาก เครื่องเดิมเสื่อมสภาพ แล้ว	จัดซื้อคอมพิวเตอร์ สำหรับงานประมวลผล แบบที่ 1* พร้อมเครื่องสำรองไฟฟ้า จำนวน 1 ชุด แบบที่ 2* พร้อมเครื่องสำรองไฟฟ้า จำนวน 1 ชุด แบบที่ 1* พร้อมเครื่องพิมพ์และเครื่องสำรองไฟฟ้า จำนวน 1 ชุด แบบที่ 2* พร้อมเครื่องพิมพ์และเครื่องสำรองไฟฟ้า จำนวน 2 ชุด (ตามเกณฑ์ราคากลาง และคุณลักษณะพื้นฐานครุภัณฑ์ คอมพิวเตอร์ กระทรวงดิจิทัลเพื่อเศรษฐกิจและสังคม)	-	24,500	-	-	-	กองวิชาการ และแผนงาน
						-	32,500	-	-	-	
						-	-	39,500	-	-	
						-	-	-	95,000	47,500	
45	บริหาร งานทั่วไป	ค่าครุภัณฑ์	ครุภัณฑ์ไฟฟ้า และวิทยุ	เพื่อให้มีเครื่องเสียงขนาด เหมาะสม เคลื่อนย้าย สะดวก รวดเร็ว ไว้ใช้ใน งานราชการ เช่น งานออก ประชุมตามชุมชนต่างๆ ประชาคมอื่น ที่ต้องการ ความรวดเร็วในการปฏิบัติงาน	จัดซื้อชุดเครื่องเสียงเคลื่อนที่ แบบเคลื่อนย้าย (ดิจิตอล) จำนวน 1 ชุด ประกอบด้วย 1. SOUNDCRAFT UI16 Digital Mixer (เครื่องมิกซ์เสียงดิจิตอล) พร้อมอุปกรณ์การควบคุม 2. ลำโพง (ตู้ซับ) แบบ K112A จำนวน 2 ใบ ตู้ลำโพงเสียงกลางแหลม แบบ K1 จำนวน 2 ใบ (ชนิดมี POWER ในตัว)	-	99,000	-	-	-	กองวิชาการ และแผนงาน

## บัญชีครุภัณฑ์

แผนพัฒนาท้องถิ่น (พ.ศ. 2561-2565)

เทศบาลเมืองสระแก้ว อำเภอเมืองสระแก้ว จังหวัดสระแก้ว

ที่	แผนงาน	หมวด	ประเภท	วัตถุประสงค์	เป้าหมาย (ผลผลิตของครุภัณฑ์)	งบประมาณและที่ผ่านมา					หน่วยงาน รับผิดชอบ หลัก
						2561 (บาท)	2562 (บาท)	2563 (บาท)	2564 (บาท)	2565 (บาท)	
46	บริหาร งานทั่วไป	ค่าครุภัณฑ์	ครุภัณฑ์ คอมพิวเตอร์	เพื่อให้มีคอมพิวเตอร์ โน้ตบุ๊กสำหรับใช้ในการ ปฏิบัติราชการภายในและ ภายนอกสำนักงาน เมื่อมี ฝึกอบรมหรืองานกิจกรรม ต่างๆ	จัดซื้อคอมพิวเตอร์โน้ตบุ๊ก สำหรับงานประมวลผล จำนวน 2 เครื่อง	-	22,000	22,000	-	-	กองวิชาการ และแผนงาน
47	สาธารณสุข	ค่าครุภัณฑ์	ครุภัณฑ์คอมพิวเตอร์	- เพื่ออำนวยความสะดวก สะดวกในการปฏิบัติงาน - เพื่อให้มีเครื่องมือ เครื่องใช้ในการปฏิบัติงาน เพียงพอ	1. จัดซื้อเครื่องคอมพิวเตอร์ สำหรับประมวลผล แบบ ที่ 1* พร้อมเครื่องพิมพ์เลเซอร์และเครื่องสำรองไฟ จำนวน 5 ชุด 2. จัดซื้อเครื่องคอมพิวเตอร์ สำหรับประมวลผล แบบที่ 1* พร้อมเครื่องสำรองไฟ จำนวน 1 ชุด (ตามเกณฑ์ราคากลาง และคุณลักษณะพื้นฐาน ครุภัณฑ์คอมพิวเตอร์ กระทรวงดิจิทัลเพื่อเศรษฐกิจ และสังคม)	81,300	-	-	-	-	กอง สาธารณสุขฯ

## บัญชีครุภัณฑ์

แผนพัฒนาท้องถิ่น (พ.ศ. 2561-2565)

เทศบาลเมืองสระแก้ว อำเภอเมืองสระแก้ว จังหวัดสระแก้ว

ที่	แผนงาน	หมวด	ประเภท	วัตถุประสงค์	เป้าหมาย (ผลผลิตของครุภัณฑ์)	งบประมาณและที่ผ่านมา					หน่วยงาน รับผิดชอบ หลัก
						2561 (บาท)	2562 (บาท)	2563 (บาท)	2564 (บาท)	2565 (บาท)	
48	สาธารณสุข	ค่าครุภัณฑ์	ครุภัณฑ์การเกษตร	เพื่อให้มีเครื่องมือเครื่องใช้ในการปฏิบัติงานเพียงพอ	จัดซื้อเครื่องพ่นหมอกควัน จำนวน 5 เครื่อง	59,000	59,000	59,000	59,000	59,000	กอง สาธารณสุขฯ
49	สาธารณสุข	ค่าครุภัณฑ์	ครุภัณฑ์วิทยาศาสตร์และการแพทย์	เพื่ออำนวยความสะดวกในการปฏิบัติงานการบริการประชาชน	จัดซื้อรถเข็น ชนิดนอน จำนวน 1 คัน	-	20,000	-	-	-	กอง สาธารณสุขฯ
50	สาธารณสุข	ค่าครุภัณฑ์	ครุภัณฑ์วิทยาศาสตร์และการแพทย์	เพื่อใช้สำหรับอำนวยความสะดวกในการจัดบริการแพทย์แผนไทย	1. จัดซื้อเก้าอี้ขนาดฝ่าเท้าขนาดไม่น้อยกว่า 70x50x110 ซม. จำนวน 1 ตัว 2. จัดซื้อเตียง ขนาดไม่น้อยกว่า 100x200x50 ซม. พร้อมเบาะและหมอน จำนวน 1 ชุด	-	-	7,500	-	-	กอง สาธารณสุขฯ
51	สาธารณสุข	ค่าครุภัณฑ์	ครุภัณฑ์วิทยาศาสตร์และการแพทย์	เพื่อใช้สำหรับอำนวยความสะดวกในการจัดบริการแพทย์แผนไทย	1. จัดซื้อเครื่องชุดหินปูน จำนวน 1 เครื่อง 2. จัดซื้อเครื่องฉายแสง (สำหรับขูดฟัน) จำนวน 1 เครื่อง	-	-	20,000	-	-	กอง สาธารณสุขฯ
52	สาธารณสุข	ค่าครุภัณฑ์	ครุภัณฑ์วิทยาศาสตร์และการแพทย์	เพื่อใช้ควบคุมภัยไข้เจ็บ	จัดซื้อเครื่องปั่นและผสมสารขูดฟัน จำนวน 1 เครื่อง	12,000	-	-	-	-	กอง สาธารณสุขฯ

## บัญชีครุภัณฑ์

แผนพัฒนาท้องถิ่น (พ.ศ. 2561-2565)

เทศบาลเมืองสระแก้ว อำเภอเมืองสระแก้ว จังหวัดสระแก้ว

ที่	แผนงาน	หมวด	ประเภท	วัตถุประสงค์	เป้าหมาย (ผลผลิตของครุภัณฑ์)	งบประมาณและที่ผ่านมา					หน่วยงาน รับผิดชอบ หลัก
						2561 (บาท)	2562 (บาท)	2563 (บาท)	2564 (บาท)	2565 (บาท)	
53	สาธารณสุข	ค่าครุภัณฑ์	ครุภัณฑ์วิทยาศาสตร์หรือการแพทย์	เพื่อทดแทนของเดิมที่ชำรุดไม่สามารถซ่อมได้	จัดซื้อเครื่องวัดความดันโลหิตแบบสอดแขนชนิดอัตโนมัติ จำนวน 1 เครื่อง	-	70,000	-	-	-	กอง สาธารณสุขฯ
54	สาธารณสุข	ค่าครุภัณฑ์	ครุภัณฑ์สำนักงาน	เพื่อทดแทนของเดิมที่ชำรุดไม่สามารถซ่อมได้	จัดซื้อเครื่องปรับอากาศ ขนาดไม่น้อยกว่า 48,000 บีทียู จำนวน 2 เครื่อง	55,900 (1 เครื่อง)	-	-	-	55,900 (1 เครื่อง)	กอง สาธารณสุขฯ
55	สาธารณสุข	ค่าครุภัณฑ์	ครุภัณฑ์ทำงานบ้าน งานครัว	เพื่อติดตั้งผ่านอาคาร อเนกประสงค์เพื่อการกีฬา และสันทนาการของ เทศบาลเมืองสระแก้ว	จัดซื้อผ้าผ่านพร้อมอุปกรณ์ จำนวน 1 ชุด	-	100,000	-	-	-	กอง สาธารณสุขฯ
56	เคหะและชุมชน	ค่าครุภัณฑ์	ครุภัณฑ์ไฟฟ้าและ วิทยุ	เพื่อใช้สำหรับประชาสัมพันธ์ ภารกิจเกี่ยวกับการบริหาร จัดการขยะมูลฝอยของ เทศบาลเมืองสระแก้ว	จัดซื้อเครื่องขยายเสียง เพื่อติดตั้งบนรถบรรทุก ขยะ จำนวน 7 คัน ประกอบด้วย 1. เครื่องขยายเสียง จำนวน 7 เครื่อง 2. ลำโพงฮอร์น จำนวน 14 ตัว พร้อมขาสำหรับติดตั้ง 3. ไมโครโฟนพร้อมสายไมค์ จำนวน 7 ชุด	-	69,300	-	-	-	กอง สาธารณสุขฯ

**บัญชีครุภัณฑ์**  
**แผนพัฒนาท้องถิ่น (พ.ศ. 2561-2565)**  
**เทศบาลเมืองสระแก้ว อำเภอเมืองสระแก้ว จังหวัดสระแก้ว**

ที่	แผนงาน	หมวด	ประเภท	วัตถุประสงค์	เป้าหมาย (ผลผลิตของครุภัณฑ์)	งบประมาณและที่ผ่านมา					หน่วยงาน รับผิดชอบ หลัก
						2561 (บาท)	2562 (บาท)	2563 (บาท)	2564 (บาท)	2565 (บาท)	
57	สาธารณสุข	ค่าครุภัณฑ์	ครุภัณฑ์สำนักงาน	เพื่อให้มีความพร้อมสำหรับการจัดกิจกรรม/โครงการอาคารอเนกประสงค์เพื่อการศึกษาและสันตินาการของเทศบาลเมืองสระแก้ว	จัดซื้อโต๊ะเอนกประสงค์สำเร็จรูปแบบพับได้ (โต๊ะ/เวที) ขนาด 60x117x60 ซม. จำนวน 64 ชุด พร้อมบันได (เวที) 2 ชั้น จำนวน 2 ชุด	-	-	-	400,000	-	กอง สาธารณสุขฯ
58	สาธารณสุข	ค่าครุภัณฑ์	ครุภัณฑ์โฆษณาและเผยแพร่	เพื่อเฝ้าระวังด้านการรักษาความปลอดภัยอาคารอเนกประสงค์เพื่อการศึกษาและสันตินาการเทศบาลเมืองสระแก้ว	จัดซื้อกล่องโทรทัศน์วงจรมอดูล จำนวน 16 ตัว อุปกรณ์บันทึกภาพผ่านเครือข่าย จำนวน 1 ชุด อุปกรณ์กระจายสัญญาณ จำนวน 1 ชุด ฯลฯ	-	-	-	849,000	-	กอง สาธารณสุขฯ
59	สาธารณสุข	ค่าครุภัณฑ์	ครุภัณฑ์ไฟฟ้าและวิทยุ	เพื่อให้มีเครื่องขยายเสียงพร้อมอุปกรณ์ ใช้สำหรับกิจกรรมต่างๆ	จัดซื้อเครื่องขยายเสียง พร้อมอุปกรณ์ จำนวน 1 ชุด	101,700	-	-	450,000	-	กอง สาธารณสุขฯ

## บัญชีครุภัณฑ์

แผนพัฒนาท้องถิ่น (พ.ศ. 2561-2565)

เทศบาลเมืองสระแก้ว อำเภอเมืองสระแก้ว จังหวัดสระแก้ว

ที่	แผนงาน	หมวด	ประเภท	วัตถุประสงค์	เป้าหมาย (ผลผลิตของครุภัณฑ์)	งบประมาณและที่ผ่านมา					หน่วยงาน รับผิดชอบ หลัก
						2561 (บาท)	2562 (บาท)	2563 (บาท)	2564 (บาท)	2565 (บาท)	
60	สาธารณสุข	ค่าครุภัณฑ์	ครุภัณฑ์สำนักงาน	เพื่ออำนวยความสะดวกในการปฏิบัติงาน ส่วนบริการประชาชน	เครื่องปรับอากาศแบบแยกส่วน ชนิดตั้งพื้น หรือชนิดแขวน (มีระบบฟอกอากาศ) ขนาด 48,000 บีทียู จำนวน 2 เครื่อง	-	111,800 (2 เครื่อง)	-	-	-	กอง สาธารณสุขฯ
61	สาธารณสุข	ค่าครุภัณฑ์	ครุภัณฑ์สำนักงาน	เพื่อใช้สำหรับอำนวยความสะดวกในการจัดบริการและการปฏิบัติงานของแพทย์ ทันตแพทย์ เภสัชกร พยาบาลวิชาชีพ และแพทย์แผนไทย	- จัดซื้อตู้ล็อกเกอร์ ชนิด 6 ช่อง ขนาดกว้างไม่น้อยกว่า 90 ซม. ลึกไม่น้อยกว่า 40 ซม. จำนวน 1 ตู้ - จัดซื้อตู้เหล็กแบบ 4 ล็อก ขนาดไม่น้อยกว่า 45x60x130 ซม. จำนวน 2 ตู้ - จัดซื้อชั้นวางของ (ไม้) ขนาด 3 ชั้น จำนวน 1 ตัว - จัดซื้อตู้อบสมุนไพร ขนาดไม่น้อยกว่า 120x100x180 ซม. จำนวน 1 ตู้ - จัดซื้อตู้เก็บรองเท้า จำนวน 1 ตู้ - โต๊ะทำงาน (โต๊ะเหล็ก) ขนาดยาว 90 ซม. จำนวน 5 ตัว	-	-	4,700	-	-	กอง สาธารณสุขฯ
						-	-	15,800	-	-	
						-	-	2,000	-	-	
						-	-	25,000	-	-	
						-	-	3,200	-	-	
						-	-	29,000	-	-	



## บัญชีครุภัณฑ์

แผนพัฒนาท้องถิ่น (พ.ศ. 2561-2565)

เทศบาลเมืองสระแก้ว อำเภอเมืองสระแก้ว จังหวัดสระแก้ว

ที่	แผนงาน	หมวด	ประเภท	วัตถุประสงค์	เป้าหมาย (ผลผลิตของครุภัณฑ์)	งบประมาณและที่ผ่านมา					หน่วยงาน รับผิดชอบ หลัก
						2561 (บาท)	2562 (บาท)	2563 (บาท)	2564 (บาท)	2565 (บาท)	
62	สาธารณสุข	ค่าครุภัณฑ์	ครุภัณฑ์ยานพาหนะ และขนส่ง	เพื่อพัฒนาศูนย์บริการ สาธารณสุขด้านการจัด บริการให้ได้มาตรฐานหน่วย บริการปฐมภูมิ เพื่อสู่การ ขึ้นทะเบียนหน่วยบริการ ปฐมภูมิของสำนักงานหลัก ประกันสุขภาพแห่งชาติ	รถพยาบาล (รถตู้) ปริมาตรกระบอกสูบไม่ต่ำกว่า 2,400 ซีซี หรือกำลังเครื่องยนต์สูงสุดไม่ต่ำกว่า 90 กิโลวัตต์ จำนวน 1 คัน	-	-	-	-	2,000,000	กอง สาธารณสุขฯ
63	สาธารณสุข	ค่าครุภัณฑ์	ครุภัณฑ์วิทยาศาสตร์ และการแพทย์	เพื่อพัฒนาศูนย์บริการ สาธารณสุขด้านการจัด บริการให้ได้มาตรฐานหน่วย บริการปฐมภูมิ เพื่อสู่การ ขึ้นทะเบียนหน่วยบริการ ปฐมภูมิของสำนักงานหลัก ประกันสุขภาพแห่งชาติ	1. รถเข็นชนิดนอน จำนวน 1 คัน 2. รถเข็นชนิดนั่ง จำนวน 5 คัน 3. เตียงฟาวเลอร์ชนิดมือหมุน แบบ ก จำนวน 1 หลัง 4. หม้อต้มเครื่องมือ จำนวน 1 เครื่อง	-	20,000	-	-	-	กอง สาธารณสุขฯ
						-	34,500	-	-	-	
						-	15,500	-	-	-	
						-	13,000	-	-	-	

**บัญชีครุภัณฑ์**  
**แผนพัฒนาท้องถิ่น (พ.ศ. 2561-2565)**  
**เทศบาลเมืองสระแก้ว อำเภอเมืองสระแก้ว จังหวัดสระแก้ว**

ที่	แผนงาน	หมวด	ประเภท	วัตถุประสงค์	เป้าหมาย (ผลผลิตของครุภัณฑ์)	งบประมาณและที่ผ่านมา					หน่วยงาน รับผิดชอบ หลัก
						2561 (บาท)	2562 (บาท)	2563 (บาท)	2564 (บาท)	2565 (บาท)	
64	สาธารณสุข	ค่าครุภัณฑ์	ครุภัณฑ์โฆษณา และเผยแพร่	เพื่อประชาสัมพันธ์ภารกิจ ของส่วนราชการ (กอง) ในเทศบาลเมืองสระแก้ว และติดตั้งที่อาคารอเนก ประสงค์เพื่อการกีฬาและ สันทนาการของเทศบาล เมืองสระแก้ว	จัดซื้อวัสดุโฆษณาและเผยแพร่ ดังนี้ 1. จอรับภาพ ชนิดมอดเตอร์ไฟฟ้า ขนาดเส้น ทแยงมุม ไม่น้อยกว่า 200 นิ้ว หรือ 144x144 นิ้ว หรือ 120x160 นิ้ว หรือ 122x162 นิ้ว หรือ 12x12 ฟุต จอหมุนเก็บในกล่องได้บังคับจอขึ้น ลง หยุด ด้วยสวิตช์ หรือรีโมทคอนโทรลใช้ไฟฟ้า AC 220 โวลท์ 50 เฮิร์ตซ์ จำนวน 1 จอ 2. เครื่องมัลติมีเดีย โปรเจคเตอร์ ระดับ XGA ขนาด 4,000 ANSI Lumens จำนวน 1 เครื่อง	-	82,500	-	-	-	กอง สาธารณสุข

## บัญชีครุภัณฑ์

แผนพัฒนาท้องถิ่น (พ.ศ. 2561-2565)

เทศบาลเมืองสระแก้ว อำเภอเมืองสระแก้ว จังหวัดสระแก้ว

ที่	แผนงาน	หมวด	ประเภท	วัตถุประสงค์	เป้าหมาย (ผลผลิตของครุภัณฑ์)	งบประมาณและที่ผ่านมา					หน่วยงาน รับผิดชอบ หลัก
						2561 (บาท)	2562 (บาท)	2563 (บาท)	2564 (บาท)	2565 (บาท)	
65	สาธารณสุข (เสนอโดยชุมชน เมืองย่อยที่ 20)	ค่าครุภัณฑ์	ครุภัณฑ์สำนักงาน	เพื่ออำนวยความสะดวกในการปฏิบัติงานและเพื่อให้เกิดภาพลักษณ์ที่ดีแก่หน่วยงาน	โต๊ะทำงาน จำนวน 9 ตัว เก้าอี้ทำงานบุนวม มีล้อ จำนวน 10 ตัว	-	43,000	-	-	-	กอง สาธารณสุขฯ
66	สาธารณสุข (เสนอโดยชุมชน เมืองย่อยที่ 20 สระแก้ว-สระ ขวัญ 2)	ค่าครุภัณฑ์	ครุภัณฑ์ สำนักงาน	เพื่อให้มีอุปกรณ์อำนวยความสะดวกแก่ประชาชนที่มาใช้บริการที่อาคารอเนกประสงค์เพื่อการกีฬาและสันทนาการเทศบาลเมืองสระแก้ว	จัดซื้อพัดลมไอเย็น ชนิดตั้งเวลาปิดอัตโนมัติ จำนวน 10 เครื่อง โดยมีคุณลักษณะพื้นฐาน ดังนี้ - พัดลมไอเย็น ชนิดใบพัด - ปริมาณแรงลมไม่น้อยกว่า 9,000 ลบ.ม./ชั่วโมง - ถังน้ำสามารถบรรจุน้ำได้ไม่น้อยกว่า 93 ลิตร - สามารถปรับระดับความเร็วลมได้ไม่น้อยกว่า 3 ระดับ - ระบบไฟฟ้า 220-240 โวลต์/50 เฮิร์ตซ์ - มีล้อเคลื่อนที่ 4 ล้อ สามารถล็อกล้อให้อยู่กับที่ได้ - ช่องกระจายลมสามารถปรับส่ายได้ - มีรีโมท คอนโทรล ควบคุมการทำงานปิด-เปิด - มีจอแอล ซี ดี แสดงสถานะการทำงาน - แผ่นกรองฝุ่นสามารถดึงออกมาทำความสะอาดได้ - รับประกันสินค้าทั้งระบบไม่น้อยกว่า 1 ปี	-	-	250,000	-	-	กอง สาธารณสุขฯ

## บัญชีครุภัณฑ์

แผนพัฒนาท้องถิ่น (พ.ศ. 2561-2565)

เทศบาลเมืองสระแก้ว อำเภอเมืองสระแก้ว จังหวัดสระแก้ว

ที่	แผนงาน	หมวด	ประเภท	วัตถุประสงค์	เป้าหมาย (ผลผลิตของครุภัณฑ์)	งบประมาณและที่ผ่านมา					หน่วยงาน รับผิดชอบ หลัก
						2561 (บาท)	2562 (บาท)	2563 (บาท)	2564 (บาท)	2565 (บาท)	
67	สาธารณสุข (เสนอโดยชุมชน เมืองย่อยที่ 20 สระแก้ว-สระ ขวัญ 2)	ค่าครุภัณฑ์	ครุภัณฑ์โฆษณา และเผยแพร่	เพื่อจัดการระบบกล้อง โทรทัศน์วงจรปิดทดแทน ระบบกล้องวงจรปิดตาม โครงการป้องกันและแก้ ไขปัญหาอาชญากรรมที่ ชำรุด เก่า ล้าสมัย	จัดซื้อกล้องวงจรปิด CCTV พร้อมอุปกรณ์และติดตั้ง จำนวน 1 ชุด (กล้อง 16 ตัว) ประกอบด้วย 1. อุปกรณ์บันทึกภาพผ่านเครือข่าย (Network Video Recorder) แบบ 16 ช่อง 1 เครื่อง 2. กล้องวงจรปิดชนิดเครือข่ายแบบมุมมองคงที่สำหรับ ติดตั้งภายนอกอาคาร สำหรับใช้ในงานรักษาความ ปลอดภัยทั่วไป จำนวน 16 ตัว 3. อุปกรณ์กระจายสัญญาณแบบ PoE (PoE L2 Switch) ขนาด 16 ช่อง จำนวน 1 เครื่อง 4. เครื่องสำรองไฟ ขนาด 1 kVA จำนวน 1 เครื่อง 5. ตู้สำหรับจัดเก็บอุปกรณ์ 19 นิ้ว 15 U แบบตั้งพื้น, มีถาดรับอุปกรณ์ มีพัดลมระบายความร้อน จำนวน 1 ตู้ 6. โทรทัศน์ แอล ดี ดี ( LED TV) แบบ Smart TV ขนาดไม่น้อยกว่า 40 นิ้ว จำนวน 1 เครื่อง 7. สายสัญญาณภาพแบบ Fiber Optic single mode Outdoor 6 Core	-	-	400,000	-	-	กอง สาธารณสุข

**บัญชีครุภัณฑ์**  
**แผนพัฒนาท้องถิ่น (พ.ศ. 2561-2565)**  
**เทศบาลเมืองสระแก้ว อำเภอเมืองสระแก้ว จังหวัดสระแก้ว**

ที่	แผนงาน	หมวด	ประเภท	วัตถุประสงค์	เป้าหมาย (ผลผลิตของครุภัณฑ์)	งบประมาณและที่ผ่านมา					หน่วยงาน รับผิดชอบ หลัก
						2561 (บาท)	2562 (บาท)	2563 (บาท)	2564 (บาท)	2565 (บาท)	
					(ความยาวตามแผนผังที่กำหนดจุดติดตั้งกล้อง) 8. สาย UTP.CAT.5E.Outdoor (ความยาวตาม แผนผังที่กำหนดจุดติดตั้งกล้อง)						
68	เคหะและชุมชน	ค่าครุภัณฑ์	ค่าบำรุงรักษาและ ปรับปรุงครุภัณฑ์	เพื่อซ่อมแซมบำรุงรักษา โครงสร้างของรถชุดดับ ดินตะขาบ ทะเบียน ตค 4476 สระแก้ว ซึ่งเป็น โครงสร้างครุภัณฑ์ขนาด ใหญ่ให้สามารถใช้งานได้ เป็นปกติ และมีประสิทธิ- ภาพเพิ่มขึ้น	ซ่อมแซมโครงสร้างขนาดใหญ่ของรถชุดดับดินตะขาบ ทะเบียน ตค 4476 สระแก้ว จำนวน 2 ชุด ดังนี้ 1. ชุดซิลมอเตอร์ตัวเดิน 2. ชุดเอวสวิงทั้งชุด	-	500,000	-	-	-	กอง สาธารณสุข

## บัญชีครุภัณฑ์

แผนพัฒนาท้องถิ่น (พ.ศ. 2561-2565)

เทศบาลเมืองสระแก้ว อำเภอเมืองสระแก้ว จังหวัดสระแก้ว

ที่	แผนงาน	หมวด	ประเภท	วัตถุประสงค์	เป้าหมาย (ผลผลิตของครุภัณฑ์)	งบประมาณและที่ผ่านมา					หน่วยงาน รับผิดชอบ หลัก
						2561 (บาท)	2562 (บาท)	2563 (บาท)	2564 (บาท)	2565 (บาท)	
69	สาธารณสุข	ค่าครุภัณฑ์	ครุภัณฑ์คอมพิวเตอร์	เพื่อใช้สำหรับการปฏิบัติ งานในการจัดบริการ ด้านสาธารณสุข	- จัดซื้อเครื่องคอมพิวเตอร์ All in one สำหรับ งานสำนักงาน จำนวน 12 เครื่อง - จัดซื้อเครื่องพิมพ์เลเซอร์ หรือ LED ขนาด ชนิด Network แบบที่ 1 จำนวน 6 เครื่อง - จัดซื้อเครื่องสำรองไฟขนาด 800 VA จำนวน 2 เครื่อง (คุณลักษณะพื้นฐานเป็นไปตามเกณฑ์ราคากลางและคุณ ลักษณะพื้นฐานคอมพิวเตอร์ ของกระทรวงดิจิทัลฯ)	-	-	44,000	-	-	กอง สาธารณสุข
70	สาธารณสุข	ค่าครุภัณฑ์	ครุภัณฑ์งานบ้าน งานครัว	เพื่อใช้สำหรับอำนวยความสะดวก ในการจัดบริการ แพทย์แผนไทย	- จัดซื้อกระโถไฟฟ้า จำนวน 1 ใบ - จัดซื้อหม้อต้มสมุนไพร ขนาด 7 ลิตร จำนวน 1 ใบ - จัดซื้อกระติกน้ำร้อนไฟฟ้า ขนาด 2.9 ลิตร จำนวน 1 ใบ	-	-	580	-	-	กอง สาธารณสุข

**บัญชีครุภัณฑ์**  
**แผนพัฒนาท้องถิ่น (พ.ศ. 2561-2565)**  
**เทศบาลเมืองสระแก้ว อำเภอเมืองสระแก้ว จังหวัดสระแก้ว**

ที่	แผนงาน	หมวด	ประเภท	วัตถุประสงค์	เป้าหมาย (ผลผลิตของครุภัณฑ์)	งบประมาณและที่ผ่านมา					หน่วยงาน รับผิดชอบ หลัก
						2561 (บาท)	2562 (บาท)	2563 (บาท)	2564 (บาท)	2565 (บาท)	
71	สร้างเสริม ความเข้มแข็ง ของชุมชน	ค่าครุภัณฑ์	ครุภัณฑ์สำนักงาน	-เพื่อเพิ่มปัจจัยในการ บริหารงานให้มีประสิทธิ- ภาพมากยิ่งขึ้น -เพื่อให้มีตู้เหล็กเก็บ เอกสารไว้ใช้ในกอง สวัสดิการสังคม สำหรับ บุคลากรและประชาชน ที่มาติดต่อราชการ	1. เพื่อจัดซื้อตู้เหล็กเก็บเอกสาร แบบ 2 บานเลื่อนทึบ จำนวน 6 ตู้ 2. เพื่อจัดซื้อตู้เหล็กเก็บเอกสาร แบบ 2 บานเลื่อน กระจกใส จำนวน 8 ตู้ 3. เพื่อจัดซื้อตู้เหล็ก แบบ 2 บานทึบ มีแผ่นชั้นปรับ ระดับ 3 ชั้น พร้อมกุญแจล็อก จำนวน 2 ตู้	14,400 (3 ตู้)	9,600 (2 ตู้)	4,800 (1 ตู้)	-	-	กองสวัสดิการ สังคม
72	สร้างความ เข้มแข็งของ ชุมชน	ค่าครุภัณฑ์	ครุภัณฑ์โฆษณา และเผยแพร่	เพื่อจัดซื้อกล่องบันทึกภาพ ระบบดิจิทัล สำหรับเป็น เครื่องมือในการปฏิบัติงาน ราชการของงานพัฒนาชุมชน และงานสังคมสงเคราะห์	จัดซื้อกล่องบันทึกภาพนิ่งระบบดิจิทัล พร้อมเลนส์ และอุปกรณ์เสริม จำนวน 1 ชุด	-	35,000	-	-	-	กองสวัสดิการ สังคม

**บัญชีครุภัณฑ์**  
**แผนพัฒนาท้องถิ่น (พ.ศ. 2561-2565)**  
**เทศบาลเมืองสระแก้ว อำเภอเมืองสระแก้ว จังหวัดสระแก้ว**

ที่	แผนงาน	หมวด	ประเภท	วัตถุประสงค์	เป้าหมาย (ผลผลิตของครุภัณฑ์)	งบประมาณและที่ผ่านมา					หน่วยงาน รับผิดชอบ หลัก
						2561 (บาท)	2562 (บาท)	2563 (บาท)	2564 (บาท)	2565 (บาท)	
73	สร้างความ เข้มแข็งของ ชุมชน	ค่าครุภัณฑ์	ครุภัณฑ์งานบ้าน งานครัว	เพื่อให้มีตู้เย็นไว้สำหรับ บริการเครื่องดื่มให้กับ ผู้สูงอายุและประชาชน ผู้มาติดต่อราชการใน โรงเรียนผู้สูงอายุเทศบาล เมืองสระแก้ว	จัดซื้อตู้เย็นขนาด 5 คิวบิกฟุต จำนวน 1 เครื่อง โรงเรียนผู้สูงอายุเทศบาลเมืองสระแก้ว	-	6,500	-	-	-	กองสวัสดิการ สังคม
74	สร้างความ เข้มแข็งของ ชุมชน	ค่าครุภัณฑ์	ครุภัณฑ์โฆษณา และเผยแพร่	เพื่อสนับสนุนส่งเสริม กระบวนการจัดการเรียน การสอนและกิจกรรม ต่างๆให้เกิดประสิทธิภาพ ในโรงเรียนผู้สูงอายุ เทศบาลเมืองสระแก้ว	- จัดซื้อเครื่องมัลติมีเดียโปรเจคเตอร์ ระดับ XGA ขนาด 4,500 ANSI Lumens จำนวน 1 เครื่อง โรงเรียนผู้สูงอายุเทศบาลเมืองสระแก้ว - จัดซื้อเครื่องมัลติมีเดียโปรเจคเตอร์ ระดับ XGA ขนาด 5,000 ANSI Lumens จำนวน 1 เครื่อง โรงเรียนผู้สูงอายุเทศบาลเมืองสระแก้ว	-	62,500	-	-	-	กองสวัสดิการ สังคม
						-	-	70,200	-	-	



**บัญชีครุภัณฑ์**  
**แผนพัฒนาท้องถิ่น (พ.ศ. 2561-2565)**  
**เทศบาลเมืองสระแก้ว อำเภอเมืองสระแก้ว จังหวัดสระแก้ว**

ที่	แผนงาน	หมวด	ประเภท	วัตถุประสงค์	เป้าหมาย (ผลผลิตของครุภัณฑ์)	งบประมาณและที่ผ่านมา					หน่วยงาน รับผิดชอบ หลัก
						2561 (บาท)	2562 (บาท)	2563 (บาท)	2564 (บาท)	2565 (บาท)	
75	สร้างความ เข้มแข็งของ ชุมชน	ค่าครุภัณฑ์	ครุภัณฑ์โฆษณา และเผยแพร่	เพื่อเพิ่มระดับและพัฒนา การเรียนรู้ ทักษะที่จำเป็น ให้กับผู้สูงอายุ และสนับสนุน นันทนาการของโรงเรียน ผู้สูงอายุเทศบาลเมือง สระแก้ว	จัดซื้อโทรทัศน์ แอล ซี ดี (LED TV) แบบ Smart TV ระดับความละเอียดจอภาพ 1920x1080 พิกเซล ขนาด 40 นิ้ว จำนวน 1 เครื่อง โรงเรียนผู้สูงอายุเทศบาลเมืองสระแก้ว	-	14,000	-	-	-	กองสวัสดิการ สังคม
76	สร้างความ เข้มแข็งของ ชุมชน	ค่าครุภัณฑ์	ครุภัณฑ์ คอมพิวเตอร์	เพื่อให้มีเครื่องคอมพิวเตอร์ โน้ตบุ๊ก ใช้ในการ ปฏิบัติงานและการจัด ทำสื่อการเรียนการสอน ในโรงเรียนผู้สูงอายุ เทศบาลเมืองสระแก้ว	จัดซื้อเครื่องคอมพิวเตอร์โน้ตบุ๊ก จำนวน 1 เครื่อง โรงเรียนผู้สูงอายุเทศบาลเมืองสระแก้ว	-	21,000 (เงินรับฝาก เงินรางวัล รายการ กักตุน)	-	-	-	กองสวัสดิการ สังคม

**บัญชีครุภัณฑ์**  
**แผนพัฒนาท้องถิ่น (พ.ศ. 2561-2565)**  
**เทศบาลเมืองสระแก้ว อำเภอเมืองสระแก้ว จังหวัดสระแก้ว**

ที่	แผนงาน	หมวด	ประเภท	วัตถุประสงค์	เป้าหมาย (ผลผลิตของครุภัณฑ์)	งบประมาณและที่ผ่านมา					หน่วยงาน รับผิดชอบ หลัก
						2561 (บาท)	2562 (บาท)	2563 (บาท)	2564 (บาท)	2565 (บาท)	
77	สร้างความ เข้มแข็งของ ชุมชน	ค่าครุภัณฑ์	ครุภัณฑ์ คอมพิวเตอร์	เพื่อให้มีเครื่องพิมพ์ใช้ เครื่องมือในการปฏิบัติ งานและการจัดทำสื่อ การเรียนการสอนใน โรงเรียนผู้สูงอายุ เทศบาลเมืองสระแก้ว	เครื่องพิมพ์ Multifunction ชนิดเลเซอร์ หรือ ชนิด LED สี จำนวน 1 เครื่อง โรงเรียนผู้สูงอายุเทศบาลเมืองสระแก้ว	-	17,000	-	-	-	กองสวัสดิการ สังคม
78	สร้างความ เข้มแข็งของ ชุมชน	ค่าครุภัณฑ์	ครุภัณฑ์ไฟฟ้า และวิทยุ	เพื่อใช้เป็นเครื่องมือ สำหรับใช้ในกิจกรรม และประกอบการเรียน การสอนโรงเรียนผู้สูงอายุ เทศบาลเมืองสระแก้ว	จัดซื้อเครื่องขยายเสียงพร้อมอุปกรณ์จำนวน 1 ชุด โรงเรียนผู้สูงอายุเทศบาลเมืองสระแก้ว	-	27,500 (เงินรับฝาก เงินรางวัล รายการ กักตุน)	100,000	-	-	กองสวัสดิการ สังคม

## บัญชีครุภัณฑ์

แผนพัฒนาท้องถิ่น (พ.ศ. 2561-2565)

เทศบาลเมืองสระแก้ว อำเภอเมืองสระแก้ว จังหวัดสระแก้ว

ที่	แผนงาน	หมวด	ประเภท	วัตถุประสงค์	เป้าหมาย (ผลผลิตของครุภัณฑ์)	งบประมาณและที่ผ่านมา					หน่วยงาน รับผิดชอบ หลัก
						2561 (บาท)	2562 (บาท)	2563 (บาท)	2564 (บาท)	2565 (บาท)	
79	สร้างความ เข้มแข็งของ ชุมชน	ค่าครุภัณฑ์	ครุภัณฑ์สำนักงาน	เพื่อให้บริการในการ อำนวยความสะดวก และรองรับผู้สูงอายุและ ประชาชนผู้มาติดต่อ ราชการในโรงเรียนผู้สูง อายุเทศบาลเมือง สระแก้วอย่างเพียงพอ	จัดซื้อโซฟาชุดรับแขก จำนวน 2 ชุด โรงเรียนผู้สูงอายุเทศบาลเมืองสระแก้ว	-	18,400	-	-	-	กองสวัสดิการ สังคม
80	สร้างความ เข้มแข็งของ ชุมชน	ค่าครุภัณฑ์	ครุภัณฑ์สำนักงาน	เพื่อให้มีเก้าอี้ไว้สำหรับ รองรับการปฏิบัติงาน ของพนักงานในกอง สวัสดิการสังคม	จัดซื้อเก้าอี้ปฏิบัติงาน จำนวน 4 ตัว กองสวัสดิการสังคม	-	8,800	-	-	-	กองสวัสดิการ สังคม
81	สร้างความ เข้มแข็งของ ชุมชน	ค่าครุภัณฑ์	ครุภัณฑ์ดนตรี และนาฏศิลป์	เพื่อใช้ในการจัดการเรียน การสอนในกิจกรรมดนตรี ร้องเพลง และกิจกรรมเข้า จังหวะในโรงเรียนผู้สูงอายุ เทศบาลเมืองสระแก้ว	จัดซื้อเครื่องดนตรี ได้แก่ จิ้งทองเหลือง, ฉาบทองเหลือง, กลองทอมไฟเบอร์, กลองทอมพาลีค, ลูกแซกใช้, ไม้ตีกลอง (โรงเรียนผู้สูงอายุเทศบาลเมืองสระแก้ว)	-	13,300	-	-	-	กองสวัสดิการ สังคม

**บัญชีครุภัณฑ์**  
**แผนพัฒนาท้องถิ่น (พ.ศ. 2561-2565)**  
**เทศบาลเมืองสระแก้ว อำเภอเมืองสระแก้ว จังหวัดสระแก้ว**

ที่	แผนงาน	หมวด	ประเภท	วัตถุประสงค์	เป้าหมาย (ผลผลิตของครุภัณฑ์)	งบประมาณและที่ผ่านมา					หน่วยงาน รับผิดชอบ หลัก
						2561 (บาท)	2562 (บาท)	2563 (บาท)	2564 (บาท)	2565 (บาท)	
82	สร้างความ เข้มแข็งของ ชุมชน	ค่าครุภัณฑ์	ครุภัณฑ์สำนักงาน	เพื่อให้มีอุปกรณ์ไว้สำหรับ แสดงผลงานและเก็บ อุปกรณ์ของผู้สูงอายุ และบริการประชาชน ที่มาเยี่ยมชมโรงเรียน ผู้สูงอายุเทศบาลเมือง สระแก้ว	จัดซื้อชิ้นโซ่สำหรับวางผลงานและเก็บอุปกรณ์ จำนวน 3 ตู (โรงเรียนผู้สูงอายุเทศบาลเมืองสระแก้ว)	-	-	8,400	-	-	กองสวัสดิการ สังคม
83	สร้างความ เข้มแข็งของ ชุมชน	ค่าครุภัณฑ์	ครุภัณฑ์สำนักงาน	เพื่อให้มีโต๊ะพับอนก ประสงค์ สำหรับบริการ ผู้สูงอายุและมีอุปกรณ์ อำนวยความสะดวกแก่ ประชาชนที่มาใช้บริการ ในโรงเรียนผู้สูงอายุ เทศบาลเมืองสระแก้ว	จัดซื้อโต๊ะพับอนกประสงค์สีขาว จำนวน 10 ตัว ขนาดไม่น้อยกว่า 60x120x75 เซนติเมตร (โรงเรียนผู้สูงอายุเทศบาลเมืองสระแก้ว)	-	-	20,000	-	-	กองสวัสดิการ สังคม

**บัญชีครุภัณฑ์**  
**แผนพัฒนาท้องถิ่น (พ.ศ. 2561-2565)**  
**เทศบาลเมืองสระแก้ว อำเภอเมืองสระแก้ว จังหวัดสระแก้ว**

ที่	แผนงาน	หมวด	ประเภท	วัตถุประสงค์	เป้าหมาย (ผลผลิตของครุภัณฑ์)	งบประมาณและที่ผ่านมา					หน่วยงาน รับผิดชอบ หลัก
						2561 (บาท)	2562 (บาท)	2563 (บาท)	2564 (บาท)	2565 (บาท)	
84	สร้างความ เข้มแข็งของ ชุมชน	ค่าครุภัณฑ์	ครุภัณฑ์สำนักงาน	เพื่อให้มีเครื่องปรับ อากาศไว้สำหรับบริการ ผู้สูงอายุ และประชาชน ผู้มารับบริการในโรงเรียน ผู้สูงอายุเทศบาลเมือง สระแก้ว	1. จัดซื้อเครื่องปรับอากาศ ชนิดตั้งพื้นหรือชนิด แขวน (มีระบบฟอกอากาศ) ขนาดไม่ต่ำกว่า 15,000 บีทียู จำนวน 3 เครื่อง 2. จัดซื้อเครื่องปรับอากาศ ชนิดตั้งพื้นหรือ ชนิดแขวน (มีระบบฟอกอากาศ) ขนาดไม่ต่ำกว่า 36,000 บีทียู จำนวน 4 เครื่อง 3. จัดซื้อเครื่องปรับอากาศ ชนิดตั้งพื้นหรือชนิด แขวน (มีระบบฟอกอากาศ) ขนาด 44,000 บีทียู จำนวน 4 เครื่อง  (ตามเกณฑ์ราคากลางและคุณลักษณะพื้นฐาน ครุภัณฑ์คอมพิวเตอร์กระทรวงดิจิทัลเพื่อ เศรษฐกิจและสังคม)	-	-	77,700	-	-	กองสวัสดิการ สังคม
						-	-	188,000	-	-	
						53,300	-	-	-	-	

## บัญชีครุภัณฑ์

แผนพัฒนาท้องถิ่น (พ.ศ. 2561-2565)

เทศบาลเมืองสระแก้ว อำเภอเมืองสระแก้ว จังหวัดสระแก้ว

ที่	แผนงาน	หมวด	ประเภท	วัตถุประสงค์	เป้าหมาย (ผลผลิตของครุภัณฑ์)	งบประมาณและที่ผ่านมา					หน่วยงาน รับผิดชอบ หลัก
						2561 (บาท)	2562 (บาท)	2563 (บาท)	2564 (บาท)	2565 (บาท)	
85	สร้างความ เข้มแข็งของ ชุมชน	ค่าครุภัณฑ์	ครุภัณฑ์สำนักงาน	เพื่อให้มีโต๊ะทำงานไว้ ใช้ในการปฏิบัติงานและ บริการภายในโรงเรียน ผู้สูงอายุเทศบาลเมือง สระแก้ว	1. จัดซื้อโต๊ะทำงาน ขนาด 4 ฟุต พร้อมเก้าอี้บุนวม จำนวน 1 ชุด (โรงเรียนผู้สูงอายุเทศบาลเมืองสระแก้ว)	-	-	9,500	-	-	กองสวัสดิการ สังคม
86	สร้างความ เข้มแข็งของ ชุมชน	ค่าครุภัณฑ์	ครุภัณฑ์สำนักงาน	เพื่ออำนวยความสะดวกให้กับ ผู้สูงอายุและประชาชนที่เข้ามาใช้ บริการภายในโรงเรียนผู้สูงอายุ เทศบาลเมืองสระแก้ว	1. จัดซื้อพัดลมโคจรแบบติดเพดาน ขนาดใบพัด 16 นิ้ว จำนวน 2 ตัว 2. จัดซื้อพัดลมอุตสาหกรรม ขนาดใบพัด 20 นิ้ว จำนวน 2 ตัว (โรงเรียนผู้สูงอายุเทศบาลเมืองสระแก้ว)	-	-	3,000	-	-	กองสวัสดิการ สังคม
87	สร้างความ เข้มแข็งของ ชุมชน	ค่าครุภัณฑ์	ครุภัณฑ์สำนักงาน	เพื่อใช้เป็นเครื่องมืออำนวยความสะดวกในการให้บริการ การแสดงตนและลงทะเบียนรับ เบี้ยยังชีพของผู้สูงอายุ ผู้พิการ และ ผู้ป่วยเอดส์ เพิ่มประสิทธิภาพ ลดขั้นตอนการทำงาน สืบค้นได้ อย่างรวดเร็ว ลดความผิดพลาด	จัดซื้อโปรแกรมการจัดระบบ ลงทะเบียนผู้สูงอายุ คนพิการ และผู้ป่วยเอดส์	-	-	350,000	-	-	กองสวัสดิการ สังคม

## บัญชีครุภัณฑ์

แผนพัฒนาท้องถิ่น (พ.ศ. 2561-2565)

เทศบาลเมืองสระแก้ว อำเภอเมืองสระแก้ว จังหวัดสระแก้ว

ที่	แผนงาน	หมวด	ประเภท	วัตถุประสงค์	เป้าหมาย (ผลผลิตของครุภัณฑ์)	งบประมาณและที่ผ่านมา					หน่วยงาน รับผิดชอบ หลัก
						2561 (บาท)	2562 (บาท)	2563 (บาท)	2564 (บาท)	2565 (บาท)	
88	สร้างความ เข้มแข็งของ ชุมชน	ค่าครุภัณฑ์	ครุภัณฑ์ คอมพิวเตอร์	เพื่อใช้ในการบริการจัดการ เรียนการสอนในโรงเรียน ผู้สูงอายุเทศบาลเมือง สระแก้วให้มีประสิทธิภาพ มากยิ่งขึ้น	1. จัดซื้อเครื่องคอมพิวเตอร์ สำหรับประมวลผล แบบที่ 1* ขนาดจอไม่น้อยกว่า 19 นิ้ว จำนวน 1 เครื่อง 2. จัดซื้อเครื่องสำรองไฟ ขนาด 800 VA จำนวน 1 เครื่อง (โรงเรียนผู้สูงอายุเทศบาลเมืองสระแก้ว) (ตามเกณฑ์ราคากลางและคุณลักษณะพื้นฐาน ครุภัณฑ์คอมพิวเตอร์กระทรวงดิจิทัลเพื่อ เศรษฐกิจและสังคม)	-	-	22,000	-	-	กองสวัสดิการ สังคม
89	สร้างความ เข้มแข็งของ ชุมชน	ค่าครุภัณฑ์	ครุภัณฑ์โฆษณา และเผยแพร่	เพื่อสนับสนุนส่งเสริม กระบวนการจัดการเรียน การสอนและกิจกรรม ต่างๆให้เกิดประสิทธิภาพ	จัดซื้อจอร์บภาพ ชนิดมอดเตอร์ไฟฟ้าขนาดเส้น ทแยงมุม 200 นิ้ว จำนวน 1 จอ โรงเรียนผู้สูงอายุเทศบาลเมืองสระแก้ว	-	-	45,500	-	-	กองสวัสดิการ สังคม

**บัญชีครุภัณฑ์**  
**แผนพัฒนาท้องถิ่น (พ.ศ. 2561-2565)**  
**เทศบาลเมืองสระแก้ว อำเภอเมืองสระแก้ว จังหวัดสระแก้ว**

ที่	แผนงาน	หมวด	ประเภท	วัตถุประสงค์	เป้าหมาย (ผลผลิตของครุภัณฑ์)	งบประมาณและที่ผ่านมา					หน่วยงาน รับผิดชอบ หลัก
						2561 (บาท)	2562 (บาท)	2563 (บาท)	2564 (บาท)	2565 (บาท)	
90	การศึกษา	ค่าครุภัณฑ์	ครุภัณฑ์กีฬา	- เพื่อเสริมสร้างพัฒนา การทางด้านร่างกาย อารมณ์ สังคมและสติ ปัญญาของเด็ก - เพื่อพัฒนาการพลัง สมองของเด็กวัยปฐมวัย	เด็กมีเครื่องเล่น เพื่อให้เด็กมีสุขภาพกาย จิตใจ อารมณ์ และสังคมที่แข็งแรงสมบูรณ์ มีการพัฒนาการสมวัย	43,600	-	-	-	-	กองการศึกษา
					<b>1. ปีงบประมาณปี 2561</b> - ไม้กระดกรูปไก่ จำนวน 2 ตัว - ไม้กระดานรูปช้าง จำนวน 2 ตัว - ชิงช้าม้าโยก จำนวน 1 ชุด - ไวกกิ้งจัมป์ จำนวน 1 ชุด						
					<b>2. ปีงบประมาณปี 2562</b> - ตุ๊กตานุ่มนิ่ม จำนวน 10 ตัว - ชุดกระดานลื่น 2 ทาง จำนวน 1 ชุด - ม้าหมุน 6 ที่นั่ง จำนวน 1 ชุด - ม้าโยก 4 ตัว จำนวน 4 ตัว	-	37,800	-	-	-	



**บัญชีครุภัณฑ์**  
**แผนพัฒนาท้องถิ่น (พ.ศ. 2561-2565)**  
**เทศบาลเมืองสระแก้ว อำเภอเมืองสระแก้ว จังหวัดสระแก้ว**

ที่	แผนงาน	หมวด	ประเภท	วัตถุประสงค์	เป้าหมาย (ผลผลิตของครุภัณฑ์)	งบประมาณและที่ผ่านมา					หน่วยงาน รับผิดชอบ หลัก
						2561 (บาท)	2562 (บาท)	2563 (บาท)	2564 (บาท)	2565 (บาท)	
					<b>3. ปีงบประมาณปี 2563</b> - สุนัขโยกเยกมีล้อ จำนวน 2 ตัว - ม้าโยกเยกมีล้อ จำนวน 2 ตัว - ชิงช้าปิ่นปาย จำนวน 1 ชุด - กระดานลื่นอุโมงค์เดี่ยว จำนวน 1 ชุด ศูนย์พัฒนาเด็กเล็กเทศบาลเมืองสระแก้ว ศูนย์ที่ 4 (ตลาดสระแก้ว)		-	33,600	-	-	กองการศึกษา
91	การศึกษา	ค่าครุภัณฑ์	ครุภัณฑ์กีฬา	- เพื่อเสริมสร้างพัฒนา การทางด้านร่างกาย อารมณ์ สังคมและสติ ปัญญาของเด็ก - เพื่อพัฒนาการพลัง สมองของเด็กวัยปฐมวัย	เด็กมีเครื่องเล่น เพื่อให้เด็กมีสุขภาพกาย จิตใจ อารมณ์และสังคมที่แข็งแรง สมบูรณ์ มีการพัฒนา การสมวัย <b>1. ปีงบประมาณปี 2561</b> - ชิงช้ากว้างไกล 3 ที่ จำนวน 1 ชุด - สะพานโค้ง จำนวน 1 ชุด	11,000	-	-	-	-	กองการศึกษา

**บัญชีครุภัณฑ์**  
**แผนพัฒนาท้องถิ่น (พ.ศ. 2561-2565)**  
**เทศบาลเมืองสระแก้ว อำเภอเมืองสระแก้ว จังหวัดสระแก้ว**

ที่	แผนงาน	หมวด	ประเภท	วัตถุประสงค์	เป้าหมาย (ผลผลิตของครุภัณฑ์)	งบประมาณและที่ผ่านมา					หน่วยงาน รับผิดชอบ หลัก
						2561 (บาท)	2562 (บาท)	2563 (บาท)	2564 (บาท)	2565 (บาท)	
					2. <u>ปีงบประมาณปี 2562</u> - สี่เหลี่ยมปิ่นปาย จำนวน 1 ชุด - จักรยาน จำนวน 1 ชุด ศูนย์พัฒนาเด็กเล็กเทศบาลเมืองสระแก้ว ศูนย์ที่ 2 (บ้านลัดตะกั้ง)	-	12,000	-	-	-	กองการศึกษา
92	การศึกษา	ค่าครุภัณฑ์	ครุภัณฑ์คอมพิวเตอร์	เพื่อเพิ่มประสิทธิภาพ ในการปฏิบัติงานด้าน เอกสาร	1. เครื่องคอมพิวเตอร์สำหรับประมวลผล แบบที่ 2 (จอขนาดไม่น้อยกว่า 18.5 นิ้ว) จำนวน 1 เครื่อง 2. เครื่องพิมพ์แบบฉีดหมึก จำนวน 1 เครื่อง 3. เครื่องสำรองไฟ ขนาด 800 VA จำนวน 1 เครื่อง (ศูนย์พัฒนาการเด็กเล็กเทศบาลเมืองสระแก้ว ศูนย์ที่ 4 (ตลาดสระแก้ว) (ตามหลักเกณฑ์ราคากลางและคุณลักษณะพื้นฐาน ครุภัณฑ์คอมพิวเตอร์ กระทรวงเทคโนโลยีสารสนเทศและการสื่อสาร)	29,000	-	-	-	-	กองการศึกษา

## บัญชีครุภัณฑ์

แผนพัฒนาท้องถิ่น (พ.ศ. 2561-2565)

เทศบาลเมืองสระแก้ว อำเภอเมืองสระแก้ว จังหวัดสระแก้ว

ที่	แผนงาน	หมวด	ประเภท	วัตถุประสงค์	เป้าหมาย (ผลผลิตของครุภัณฑ์)	งบประมาณและที่ผ่านมา					หน่วยงาน รับผิดชอบ หลัก
						2561 (บาท)	2562 (บาท)	2563 (บาท)	2564 (บาท)	2565 (บาท)	
93	การศึกษา	ค่าครุภัณฑ์	ครุภัณฑ์สำนักงาน	- เพื่อเพิ่มประสิทธิภาพ ในการปฏิบัติงานให้ สะดวกและรวดเร็วยิ่งขึ้น - เพื่อเพิ่มประสิทธิภาพ ในการทำงานให้สะดวก และรวดเร็ว	1. โต๊ะวางคอมพิวเตอร์ ขนาด 1.00 x 0.60 เมตร จำนวน 1 ตัว 2. เก้าอี้นั่ง จำนวน 1 ตัว (ศูนย์พัฒนาเด็กเล็กเทศบาลเมืองสระแก้ว ศูนย์ที่ 4 (ตลาดสระแก้ว)	3,000	-	-	-	-	กองการศึกษา
94	สาธารณสุข	ค่าครุภัณฑ์	ครุภัณฑ์สำนักงาน	เพื่อใช้สำหรับอำนวยความสะดวก ในการจัด บริการด้านสาธารณสุข	เพื่อจัดซื้อ 1. เครื่องปรับอากาศ 26,000 BTU จำนวน 2 เครื่อง 2. ตู้เหล็กบานเลื่อนกระจก จำนวน 2 ตู้ 3. ตู้เหล็กบานเลื่อนทึบ แบบ 2 บาน จำนวน 1 ตู้ 4. ตู้เหล็กเก็บเอกสาร 3 in 1 ขนาดไม่น้อยกว่า 118x40x87 เซนติเมตร จำนวน 1 ตู้ 5. ตู้เหล็กแบบ 3 ลั่นชัก จำนวน 3 ตู้ 6. ตู้เหล็กใส่เอกสารขนาด A4 (แบบลิ้นชัก) จำนวน 1 ตู้	-	-	72,000	-	-	กอง สาธารณสุข

**บัญชีครุภัณฑ์**  
**แผนพัฒนาท้องถิ่น (พ.ศ. 2561-2565)**  
**เทศบาลเมืองสระแก้ว อำเภอเมืองสระแก้ว จังหวัดสระแก้ว**

ที่	แผนงาน	หมวด	ประเภท	วัตถุประสงค์	เป้าหมาย (ผลผลิตของครุภัณฑ์)	งบประมาณและที่ผ่านมา					หน่วยงาน รับผิดชอบ หลัก
						2561 (บาท)	2562 (บาท)	2563 (บาท)	2564 (บาท)	2565 (บาท)	
	สาธารณสุข (ต่อ)				7. โต๊ะเอนกประสงค์ขนาดไม่น้อยกว่า 180x60 เซนติเมตร จำนวน 3 ตัว 8. โต๊ะสำนักงานแบบมีกระจกพร้อมเก้าอี้ จำนวน 8 ชุด 9. เก้าอี้ผู้รอรับบริการ ชุดละ 3 ตัว จำนวน 10 ชุด 10. ชั้นเหล็กวางเอกสาร 5 ชั้น ขนาดไม่น้อยกว่า 120x60x180 เซนติเมตร จำนวน 5 ตัว	-	-	6,500	-	-	

## บัญชีครุภัณฑ์

แผนพัฒนาท้องถิ่น (พ.ศ. 2561-2565)

เทศบาลเมืองสระแก้ว อำเภอเมืองสระแก้ว จังหวัดสระแก้ว

ที่	แผนงาน	หมวด	ประเภท	วัตถุประสงค์	เป้าหมาย (ผลผลิตของครุภัณฑ์)	งบประมาณและที่ผ่านมา					หน่วยงาน รับผิดชอบ หลัก
						2561 (บาท)	2562 (บาท)	2563 (บาท)	2564 (บาท)	2565 (บาท)	
95	การศาสนา วัฒนธรรมและ นันทนาการ	ค่าครุภัณฑ์	ครุภัณฑ์กีฬา	-เพื่อให้เด็ก นักเรียน ประชาชนทั่วไปห่างไกล ยาเสพติด -เพื่อเสริมสร้างพัฒนาการ ทางร่างกายให้แข็งแรง สมบูรณ์ มีสุขภาพดี	1.จัดซื้อลู่วิ่งไฟฟ้า จำนวน 2 ตัว ขนาดมอเตอร์ DC 3.5 HP ปรับความเร็ว 1-20 กม./ชม. หน้าจอ LCD ขนาดใหญ่ 2. จัดซื้อจักรยานบริหาร จำนวน 2 ตัว หน้าจอ LCD 3.จัดซื้อม้าบาร์เบล จำนวน 1 ตัว รับน้ำหนัก สูงสุดถึง 150 กิโลกรัม เป็นอุปกรณ์ฝึกกล้ามเนื้อ แบบนอนยก ปรับท่ายกได้ 3 ระดับ เหล็ก หนา 3 มม. 4. จัดซื้อชุดยิม 1 สถานี จำนวน 1 ตัว โครงเหล็ก ขนาด 2x2 หนา 3 นิ้ว มีแผ่นน้ำหนัก 100 ปอนด์ ใช้ระบบสายสลิงในการดิ่งน้ำหนัก ขนาด 5 มม. ทนแรงดึง 2,400 ปอนด์ ใช้ลูกรอกระบบลูก ปืนในการลดแรงต้านทาน	220,000	-	-	-	-	กองการศึกษา (ศูนย์วิทยุ ศาสตร์ฯ)

## บัญชีครุภัณฑ์

แผนพัฒนาท้องถิ่น (พ.ศ. 2561-2565)

เทศบาลเมืองสระแก้ว อำเภอเมืองสระแก้ว จังหวัดสระแก้ว

ที่	แผนงาน	หมวด	ประเภท	วัตถุประสงค์	เป้าหมาย (ผลผลิตของครุภัณฑ์)	งบประมาณและที่ผ่านมา					หน่วยงาน รับผิดชอบ หลัก
						2561 (บาท)	2562 (บาท)	2563 (บาท)	2564 (บาท)	2565 (บาท)	
	การศาสนา วัฒนธรรมและ นันทนาการ (ต่อ)	ค่าครุภัณฑ์	ครุภัณฑ์กีฬา		5. จัดซื้อดัมเบลล์หุ้มยาง สำหรับยกน้ำหนัก จำนวน 1 ชุด ขนาด 5-30 ปอนด์ พร้อมชั้นวาง 6. จัดซื้อม้าปรับเนกประสงค์ จำนวน 2 ชุด ปรับระดับได้ จำนวน 1 ตัว ขนาดเหล็กหนา 2.5 มม. 7. จัดซื้อบาร์โหนตั้งพื้นเนกประสงค์ จำนวน 1 ตัว เหล็กหนา 2.5 มม. รองรับน้ำหนักสูงสุด 100 กิโลกรัม 8. จัดซื้อเครื่องบริหารหน้าท้อง จำนวน 2 ตัว เก้าอี้ทอพี ขนาดกว้าง 37x ยาว 23x หนา 6.5 ซม. ปรับความสูงได้ 5 ระดับ รับน้ำหนักได้สูงสุด 150 กิโลกรัม สำหรับศูนย์วิทยาศาสตร์การกีฬา เทศบาลเมืองสระแก้ว						กองการศึกษา (ศูนย์วิทย ศาสตร์ฯ)
96	สาธารณสุข	ค่าครุภัณฑ์	ครุภัณฑ์งานบ้าน งานครัว	เพื่อใช้สำหรับอำนวยความสะดวก ความสะดวกในการจัด บริการด้านสาธารณสุข	1. จัดซื้อตู้เย็นขนาด 9 ลิตรบิกฟุด จำนวน 1 เครื่อง 2. จัดซื้อเครื่องทำน้ำร้อน-เย็น แบบต่อท่อ ขนาด 2 ก๊อก 1 เครื่อง (ศูนย์บริการสาธารณสุข)	-	-	14,700	-	-	กอง สาธารณสุขฯ

## บัญชีครุภัณฑ์

แผนพัฒนาท้องถิ่น (พ.ศ. 2561-2565)

เทศบาลเมืองสระแก้ว อำเภอเมืองสระแก้ว จังหวัดสระแก้ว

ที่	แผนงาน	หมวด	ประเภท	วัตถุประสงค์	เป้าหมาย (ผลผลิตของครุภัณฑ์)	งบประมาณและที่ผ่านมา					หน่วยงาน รับผิดชอบ หลัก
						2561 (บาท)	2562 (บาท)	2563 (บาท)	2564 (บาท)	2565 (บาท)	
97	การศาสนา วัฒนธรรมและ นันทนาการ	ค่าครุภัณฑ์	ครุภัณฑ์กีฬา	-เพื่อให้เด็ก นักเรียน ประชาชนทั่วไปห่างไกล ยาเสพติด -เพื่อเสริมสร้างพัฒนาการ ทางร่างกายให้แข็งแรง สมบูรณ์ มีสุขภาพดี	1.จัดซื้อลู่วิ่งไฟฟ้า ขนาดมอเตอร์ DC 3.5 HP รุ่น INNOVA939 จำนวน 2 ตัว ปรับความเร็ว 1-20 กม./ชม. หน้าจอ LCD ขนาดใหญ่ 2. จัดซื้อจักรยานปั่นออกกำลังกาย รุ่น SPINNER-7 จำนวน 2 ตัว หน้าจอ LCD 3.จัดซื้อดัมเบลล์พร้อมรันวาง ขนาด 5-30ปอนด์ รุ่น DR-30 สำหรับยกน้ำหนัก จำนวน 1 ชุด 4.จัดซื้อม้านั่งออกกำลังกายปรับระดับ รุ่น 30909 จำนวน 2 ชุด ปรับระดับได้ 7 ระดับ รับน้ำหนักได้ 150 กก. 5.จัดซื้อบาร์โหนดออกกำลังกายแบบตั้งพื้น อเนกประสงค์ รุ่น VKR55 จำนวน 1 ตัว เหล็ก หนา 1.5 มม. รองรับน้ำหนักสูงสุด 150 กิโลกรัม	327,000	-	-	-	-	กองการศึกษา (ศูนย์วิทยา ศาสตร์ฯ)

## บัญชีครุภัณฑ์

แผนพัฒนาท้องถิ่น (พ.ศ. 2561-2565)

เทศบาลเมืองสระแก้ว อำเภอเมืองสระแก้ว จังหวัดสระแก้ว

ที่	แผนงาน	หมวด	ประเภท	วัตถุประสงค์	เป้าหมาย (ผลผลิตของครุภัณฑ์)	งบประมาณและที่ผ่านมา					หน่วยงาน รับผิดชอบ หลัก
						2561 (บาท)	2562 (บาท)	2563 (บาท)	2564 (บาท)	2565 (บาท)	
	การศาสนา วัฒนธรรมและ นันทนาการ (ต่อ)				6. จัดซื้อเครื่องฟีกกล้ามเนื้อแบบนอนยก รุ่น G-301 จำนวน 1 ตัว รับน้ำหนักสูงสุดถึง 150 กิโลกรัม ปรับท่ายกได้ 3 ระดับ เหล็กหนา 3 มม. 7. จัดซื้อม้านั่งชิทอ้บริหารหน้าท้องส่วนบน และล่าง รุ่น S-202 จำนวน 2 ตัว ขนาด 1,550x330x700 มม. ปรับความสูงได้ 5 ระดับ รับน้ำหนักได้สูงสุด 150 กก. 8. จัดซื้อเครื่องบริหารกล้ามเนื้อ 1 สถานี รุ่น G-101 จำนวน 1 ตัว โคจรเหล็ก ขนาด 2X2 นิ้ว หนา 3 มม. มีแผ่นน้ำหนัก 100 ปอนด์ ใช้ระบบสายสลิงในการดึงน้ำหนัก ขนาด 5 มม. ทนแรงดึง 2,400 ปอนด์ ใช้ลูกรอกระบบลูกปืน ในการลดแรงต้านทาน (สำหรับศูนย์วิทยาศาสตร์การกีฬาเทศบาลเมืองสระแก้ว)						กองการศึกษา (ศูนย์วิทยาศาสตร์ฯ)



**บัญชีครุภัณฑ์**  
**แผนพัฒนาท้องถิ่น (พ.ศ. 2561-2565)**  
**เทศบาลเมืองสระแก้ว อำเภอเมืองสระแก้ว จังหวัดสระแก้ว**

ที่	แผนงาน	หมวด	ประเภท	วัตถุประสงค์	เป้าหมาย (ผลผลิตของครุภัณฑ์)	งบประมาณและที่ผ่านมา					หน่วยงาน รับผิดชอบ หลัก
						2561 (บาท)	2562 (บาท)	2563 (บาท)	2564 (บาท)	2565 (บาท)	
98	การศึกษา	ค่าครุภัณฑ์	ครุภัณฑ์การศึกษา	เพื่อเพิ่มทักษะผู้เรียนด้านสื่อและเทคโนโลยี และเพิ่มผลสัมฤทธิ์ทางการเรียน	จัดซื้อกระดานอัจฉริยะ สำหรับการเรียนการสอน	3,552,000	-	-	-	-	กองการศึกษา
					- ปี 2561 จำนวน 24 ชุด						
					- ปี 2562 จำนวน 6 ชุด	-	888,000	-	-	-	
					- ปี 2563 จำนวน 6 ชุด	-	-	888,000	-	-	
					สำหรับสถานศึกษาในสังกัด จำนวน 6 แห่ง						
					- โรงเรียนเทศบาล 1 (หนองกะพ้ออนุสรณ์)						
					- โรงเรียนเทศบาล 2 (บ้านลัดกระสัง)						
					- ศูนย์พัฒนาเด็กเล็กเทศบาลเมืองสระแก้ว						
					ศูนย์ที่ 1						
					- ศูนย์พัฒนาเด็กเล็กเทศบาลเมืองสระแก้ว						
					ศูนย์ที่ 2						
					- ศูนย์พัฒนาเด็กเล็กเทศบาลเมืองสระแก้ว						
					ศูนย์ที่ 3						
					- ศูนย์พัฒนาเด็กเล็กเทศบาลเมืองสระแก้ว						
					ศูนย์ที่ 4						

**บัญชีครุภัณฑ์**  
**แผนพัฒนาท้องถิ่น (พ.ศ. 2561-2565)**  
**เทศบาลเมืองสระแก้ว อำเภอเมืองสระแก้ว จังหวัดสระแก้ว**

ที่	แผนงาน	หมวด	ประเภท	วัตถุประสงค์	เป้าหมาย (ผลผลิตของครุภัณฑ์)	งบประมาณและที่ผ่านมา					หน่วยงาน รับผิดชอบ หลัก
						2561 (บาท)	2562 (บาท)	2563 (บาท)	2564 (บาท)	2565 (บาท)	
99	การศึกษา	ค่าครุภัณฑ์	ครุภัณฑ์คอมพิวเตอร์	เพื่อเพิ่มประสิทธิภาพ ในการปฏิบัติงานให้ สะดวกและรวดเร็วยิ่งขึ้น	จัดซื้อคอมพิวเตอร์ จำนวน 4 ชุด ประกอบด้วย 1. เครื่องคอมพิวเตอร์ สำหรับประมวลผลแบบที่ 1* (จอขนาดไม่น้อยกว่า 19 นิ้ว) 2. เครื่องพิมพ์เลเซอร์หรือ LED ขาวดำ (18หน้า/นาที) 3. เครื่องสำรองไฟฟ้า ขนาด 800 VA (ตามเกณฑ์ราคากลาง และคุณลักษณะ พื้นฐานครุภัณฑ์คอมพิวเตอร์ กระทรวงดิจิทัล เพื่อเศรษฐกิจและสังคม)	56,200	56,200	56,200	-	-	กองการศึกษา

## บัญชีครุภัณฑ์

แผนพัฒนาท้องถิ่น (พ.ศ. 2561-2565)

เทศบาลเมืองสระแก้ว อำเภอเมืองสระแก้ว จังหวัดสระแก้ว

ที่	แผนงาน	หมวด	ประเภท	วัตถุประสงค์	เป้าหมาย (ผลผลิตของครุภัณฑ์)	งบประมาณและที่ผ่านมา					หน่วยงาน รับผิดชอบ หลัก
						2561 (บาท)	2562 (บาท)	2563 (บาท)	2564 (บาท)	2565 (บาท)	
100	การศาสนา วัฒนธรรมและ นันทนาการ	ค่าครุภัณฑ์	ครุภัณฑ์อื่น	1. เพื่อมีสนามเด็กเล่นที่ปลอดภัย 2. เพื่อมีเครื่องเล่นสนามที่เหมาะสมสำหรับวัยของเด็ก 3. เพื่อมีวัสดุอุปกรณ์เครื่องเล่นที่เสริมสร้างพัฒนาการทางด้านร่างกาย จิตใจ อารมณ์ สังคม สติปัญญาของเด็กอายุระหว่าง 3-6 ขวบ	จัดซื้อเครื่องเล่นสนามเด็กเล่นกลางแจ้ง สวนสาธารณะสระแก้ว-สระขวัญ จำนวน 2 ชุด 1. ชุดสไลเดอร์เพื่อนรักหรรษา จำนวน 1 ชุด 2. ชุดรวมแกงค์สไลเดอร์หรรษา จำนวน 1 ชุด	400,000	-	-	-	-	กองการศึกษา
101	การศาสนา วัฒนธรรมและ นันทนาการ	ค่าครุภัณฑ์	ครุภัณฑ์สำนักงาน	เพื่อให้ให้บริการประชาชน	- ซื่อโต๊ะไม้ ขนาด 60x45x80 ซม.จำนวน 1 ตัว - ซื่อโต๊ะพับหน้าไฟเมก้าสีขาว ขนาด 60x120x65 ซม. จำนวน 1 ตัว (ราคาท้องถิ่น เนื่องจากไม่ปรากฏตามบัญชีครุภัณฑ์)	-	4,000	-	-	-	กองการศึกษา (ศูนย์วิทยาศาสตรีย)

## บัญชีครุภัณฑ์

แผนพัฒนาท้องถิ่น (พ.ศ. 2561-2565)

เทศบาลเมืองสระแก้ว อำเภอเมืองสระแก้ว จังหวัดสระแก้ว

ที่	แผนงาน	หมวด	ประเภท	วัตถุประสงค์	เป้าหมาย (ผลผลิตของครุภัณฑ์)	งบประมาณและที่ผ่านมา					หน่วยงาน รับผิดชอบ หลัก
						2561 (บาท)	2562 (บาท)	2563 (บาท)	2564 (บาท)	2565 (บาท)	
102	การศาสนา วัฒนธรรมและ นันทนาการ	ค่าครุภัณฑ์	ครุภัณฑ์กีฬา	1. เพื่อให้ประชาชน เยาวชน ผู้สูงอายุ ได้ออกกำลังกาย อย่างทั่วถึง 2. เพื่อให้ประชาชน เยาวชน ผู้สูงอายุ มีสุขภาพ อนามัย แข็งแรง 3. เพื่อให้ลานกีฬา และ สนามกีฬาเป็นศูนย์รวมของ ประชาชน เยาวชน ผู้สูงอายุ ในการประกอบกิจกรรม นันทนาการ	จัดซื้อเครื่องออกกำลังกายกลางแจ้ง เพื่อให้ ประชาชน เยาวชน ผู้สูงอายุใช้ออกกำลังกาย ณ ลานกีฬาหมู่บ้าน ชุมชนเมืองย่อยที่ 19 บ้านเอื้ออาทร 1. เครื่องบริหารเอว จำนวน 1 ตัว โครงสร้าง เหล็กกว้าง ขนาด 3 นิ้ว สามารถใช้งานได้พร้อม กัน 3 ท่าน 2. เครื่องบริหารแขนและหน้าท้อง จำนวน 1 ตัว โครงสร้างเหล็กกว้าง ขนาด 3X1.5 นิ้ว หนาไม่น้อยกว่า 2.0 มม. 3. เครื่องฝึกวิ่ง จำนวน 1 ตัว โครงสร้างเหล็ก กว้าง ขนาด 3x1.5 นิ้ว หนาไม่น้อยกว่า 2.0 มม. แป้นเท้าเหยียบเป็นไฟเบอร์กลาส	-	-	100,000	-	-	กองการศึกษา

## บัญชีครุภัณฑ์

แผนพัฒนาท้องถิ่น (พ.ศ. 2561-2565)

เทศบาลเมืองสระแก้ว อำเภอเมืองสระแก้ว จังหวัดสระแก้ว

ที่	แผนงาน	หมวด	ประเภท	วัตถุประสงค์	เป้าหมาย (ผลผลิตของครุภัณฑ์)	งบประมาณและที่ผ่านมา					หน่วยงาน รับผิดชอบ หลัก
						2561 (บาท)	2562 (บาท)	2563 (บาท)	2564 (บาท)	2565 (บาท)	
	การศาสนา วัฒนธรรมและ นันทนาการ (ต่อ)	ค่าครุภัณฑ์	ครุภัณฑ์กีฬา		4. เครื่องนั่งจักรยาน จำนวน 1 เครื่อง โครงสร้างเป็นเหล็กกลม ขนาด 1.5 นิ้ว หนาไม่น้อยกว่า 2.0 มม. ที่นั่งเป็นไฟเบอร์กลาส 5. เครื่องบริหารแขน และหน้าอกยกลูกน้ำหนัก จำนวน 1 ตัว โครงสร้างเป็นเหล็กกลม ขนาด 2 นิ้ว หนาไม่น้อยกว่า 2.0 มม. ที่นั่งและพนักพิง เป็นไฟเบอร์กลาส 6. เครื่องบริหารสะโพกคู่ (ลูกตุ้มแกว่งตัว) จำนวน 1 ตัว โครงสร้างเป็นเหล็กกลม ขนาด 3 นิ้ว หนาไม่น้อยกว่า 2.0 มม. แบนเท้าเหยียบ เป็นไฟเบอร์กลาส						กองการศึกษา
103	การศาสนา วัฒนธรรมและ นันทนาการ	ค่าครุภัณฑ์	ครุภัณฑ์สำนักงาน	เพื่อเพิ่มประสิทธิภาพใน การออกกำลังกาย ศูนย์- วิทยาศาสตร์และการกีฬา	จัดซื้อเครื่องปรับอากาศชนิดแขวน (แบบแยก ส่วน) มีระบบฟอกอากาศขนาด 48,000 บีทียู จำนวน 2 เครื่อง สำหรับศูนย์วิทยาศาสตร์และ การกีฬา	-	111,800 (2 เครื่อง)	-	-	-	กองการศึกษา

## บัญชีครุภัณฑ์

แผนพัฒนาท้องถิ่น (พ.ศ. 2561-2565)

เทศบาลเมืองสระแก้ว อำเภอเมืองสระแก้ว จังหวัดสระแก้ว

ที่	แผนงาน	หมวด	ประเภท	วัตถุประสงค์	เป้าหมาย (ผลผลิตของครุภัณฑ์)	งบประมาณและที่ผ่านมา					หน่วยงาน รับผิดชอบ หลัก
						2561 (บาท)	2562 (บาท)	2563 (บาท)	2564 (บาท)	2565 (บาท)	
104	การศึกษา	ค่าครุภัณฑ์	ครุภัณฑ์อื่นๆ	เพื่อให้ประชาชน ส่วนราชการ พ่อค้า ประชาชนได้ร่วม เทิดพระเกียรติ และแสดง ออกถึงความจงรักภักดี โดยทั่วกัน	จัดซื้อครุภัณฑ์อื่น ๆ ดังนี้ 1. กรอบไฟเบอร์ ขนาดกว้าง 227 ซม.x สูง 337 ซม. พร้อมพระบรมฉายาลักษณ์ รัชกาลที่ 10 ขนาดกว้าง 120 ซม.xสูง 237 ซม. พร้อมตราสัญลักษณ์ ขนาด 100 ซม. 2. ฐานไฟเบอร์ ขนาดสูง 100 ซม.x กว้าง 250 ซม .x ลึก 80 ซม. 3. ป้ายทรงพระเจริญ ขนาด 150 ซม. 4. พานพุ่มไฟเบอร์ เงิน + ทอง ขนาด 110 ซม. (ตุลละ) องค์ครุฑ ขนาด 60 ซม. โรงเรียนเทศบาล 2 (บ้านลัดกระสัง)	87,000	-	-	-	-	กองการศึกษา

## บัญชีครุภัณฑ์

แผนพัฒนาท้องถิ่น (พ.ศ. 2561-2565)

เทศบาลเมืองสระแก้ว อำเภอเมืองสระแก้ว จังหวัดสระแก้ว

ที่	แผนงาน	หมวด	ประเภท	วัตถุประสงค์	เป้าหมาย (ผลผลิตของครุภัณฑ์)	งบประมาณและที่ผ่านมา					หน่วยงาน รับผิดชอบ หลัก
						2561 (บาท)	2562 (บาท)	2563 (บาท)	2564 (บาท)	2565 (บาท)	
105	การศึกษา	ค่าครุภัณฑ์	ครุภัณฑ์อื่นๆ	1. เพื่อมีเครื่องเล่นที่ปลอดภัย และมีเครื่องเล่นสนามที่เหมาะสมสำหรับเด็ก 2. เพื่อมีเครื่องเล่นที่เพียงพอ และเสริมสร้างพัฒนาการทางด้านร่างกาย จิตใจ อารมณ์ สังคม สติปัญญา สำหรับเด็ก	จัดซื้อเครื่องเล่นสนามเด็กเล่นกลางแจ้ง สำหรับศูนย์พัฒนาเด็กเล็ก ศูนย์ที่ 4 (ตลาดสระแก้ว) จำนวน 1 ชุด ชุดหมั่น้อยรวมสไลเดอร์ จำนวน 1 ชุด - สำหรับสวนสาธารณะสระแก้ว-สระขวัญ ชุดสวนสนุกสุพรรณษา จำนวน 1 ชุด - ศูนย์พัฒนาเด็กเล็ก ศูนย์ที่ 1 (บ้านหนองนกเขา) จำนวน 1 ชุด ชุดผีเสื้อหรรษา จำนวน 1 ชุด - ศูนย์พัฒนาเด็กเล็ก ศูนย์ที่ 2 (บ้านลัดกะสัง) จำนวน 1 ชุด ชุดสไลเดอร์เพื่อนรักหรรษา จำนวน 1 ชุด - โรงเรียนเทศบาล 1 (หนองกะพ้ออนุสรณ์) ชุดรวมแกงค์สไลเดอร์หรรษา จำนวน 1 ชุด - โรงเรียนเทศบาล 2 (บ้านลัดกะสัง) ชุดปลาวาฬหรรษา จำนวน 1 ชุด	165,000	-	-	-	-	กองการศึกษา
						200,000	-	-	-	-	
						-	145,000	-	-	-	
						-	150,000	-	-	-	
						-	250,000	-	-	-	
						-	200,000	-	-	-	

**บัญชีครุภัณฑ์**  
**แผนพัฒนาท้องถิ่น (พ.ศ. 2561-2565)**  
**เทศบาลเมืองสระแก้ว อำเภอเมืองสระแก้ว จังหวัดสระแก้ว**

ที่	แผนงาน	หมวด	ประเภท	วัตถุประสงค์	เป้าหมาย (ผลผลิตของครุภัณฑ์)	งบประมาณและที่ผ่านมา					หน่วยงาน รับผิดชอบ หลัก
						2561 (บาท)	2562 (บาท)	2563 (บาท)	2564 (บาท)	2565 (บาท)	
106	การศึกษา	ค่าครุภัณฑ์	ครุภัณฑ์การศึกษา	เพื่อส่งเสริมการเรียนรู้ของผู้เรียนโดยใช้ระบบเครือข่ายเทคโนโลยีสารสนเทศ	มีห้องเรียนพร้อมระบบการจัดการเรียนการสอน โรงเรียนในสังกัดเทศบาลเมืองสระแก้ว จำนวน 2 ชุด - สำหรับโรงเรียนเทศบาล 1 (หนองกะพ้ออนุสรณ์) จำนวน 1 ชุด - สำหรับโรงเรียนเทศบาล 2 (บ้านลัดกะลัง) จำนวน 1 ชุด	600,000	-	-	-	-	กองการศึกษา
107	การศึกษา	ค่าครุภัณฑ์	ครุภัณฑ์การศึกษา	เพื่อพัฒนาการด้านการเรียนรู้ทักษะภาษาอังกฤษสำหรับนักเรียน	- ระบบโปรแกรมภาษาอังกฤษสำหรับสื่อการเรียนการสอนพร้อมอุปกรณ์และติดตั้ง จำนวน 2 ชุด - สำหรับโรงเรียนเทศบาล 1 (หนองกะพ้ออนุสรณ์) จำนวน 1 ชุด - สำหรับโรงเรียนเทศบาล 2 (บ้านลัดกะลัง) จำนวน 1 ชุด	-	1,129,400	-	-	-	กองการศึกษา



## บัญชีครุภัณฑ์

แผนพัฒนาท้องถิ่น (พ.ศ. 2561-2565)

เทศบาลเมืองสระแก้ว อำเภอเมืองสระแก้ว จังหวัดสระแก้ว

ที่	แผนงาน	หมวด	ประเภท	วัตถุประสงค์	เป้าหมาย (ผลผลิตของครุภัณฑ์)	งบประมาณและที่ผ่านมา					หน่วยงาน รับผิดชอบ หลัก
						2561 (บาท)	2562 (บาท)	2563 (บาท)	2564 (บาท)	2565 (บาท)	
108	การศึกษา	ค่าครุภัณฑ์	ครุภัณฑ์สำนักงาน	ส่งเสริมให้นักเรียนมีทักษะ การวิเคราะห์ คิดสร้างสรรค์ เพิ่มพูน ความรู้ด้าน วิทยาศาสตร์ คณิตศาสตร์ และเทคโนโลยีพลังงานและ สิ่งแวดล้อม	1. จัดซื้อโต๊ะพร้อมเก้าอี้ 4 ตัว จำนวน 8 ชุด 2. จัดซื้อชั้นโชว์สำหรับวางผลงานและเก็บ อุปกรณ์ 4 ชั้น จำนวน 2 ชุด 3. จัดซื้อชั้นวางกล่องสำหรับจัดเก็บวัสดุการ ศึกษา ขนาดใหญ่ จำนวน 1 ชุด มีจำนวน 3 กล่อง จำนวน 2 ชุด 4. จัดซื้อชั้นวางกล่องสำหรับจัดเก็บวัสดุการ ศึกษา จำนวน 1 ชุด 5. จัดซื้อชั้นวางหนังสือคู่มือ จำนวน 4 ชุด สำหรับโครงการขับเคลื่อนโรงเรียนจัดการ เรียนรู้สะเต็มศึกษา (STEM Education) โรงเรียนเทศบาล 1 (หนองกะพ้ออนุสรณ์)	-	226,000	-	-	-	กองการศึกษา

## บัญชีครุภัณฑ์

แผนพัฒนาท้องถิ่น (พ.ศ. 2561-2565)

เทศบาลเมืองสระแก้ว อำเภอเมืองสระแก้ว จังหวัดสระแก้ว

ที่	แผนงาน	หมวด	ประเภท	วัตถุประสงค์	เป้าหมาย (ผลผลิตของครุภัณฑ์)	งบประมาณและที่ผ่านมา					หน่วยงาน รับผิดชอบ หลัก
						2561 (บาท)	2562 (บาท)	2563 (บาท)	2564 (บาท)	2565 (บาท)	
109	การศึกษา	ค่าครุภัณฑ์	ครุภัณฑ์คอมพิวเตอร์	เพื่อเพิ่มประสิทธิภาพในกระบวนการจัดการเรียนการสอน	จัดซื้อครุภัณฑ์คอมพิวเตอร์ สำหรับประมวลผลแบบที่ 1 จำนวน 40 ชุด โรงเรียนเทศบาล 1 (หนองกะพ้ออนุสรณ์) (ตามเกณฑ์ราคากลาง และคุณลักษณะ พื้นฐานครุภัณฑ์คอมพิวเตอร์ กระทรวงดิจิทัล เพื่อเศรษฐกิจและสังคม)	-	880,000	-	-	-	กองการศึกษา
110	การศึกษา	ค่าครุภัณฑ์	ครุภัณฑ์ดนตรีและนาฏศิลป์	เพื่อให้ผู้เรียนมีเครื่องดนตรีไทยในการเรียนดนตรีไทยที่มีคุณภาพ	เครื่องดนตรีไทย จำนวน 4 รายการ 1. ระนาดเอกวางธรรมดาไม้ประดู่พร้อมผืน ระนาดไม้ชิงชัน จำนวน 2 ราง 2. ระนาดทุ้มวางธรรมดาไม้ประดู่พร้อมผืน ระนาดทุ้มไม้ไผ่ จำนวน 2 ราง 3. ซ้องวงใหญ่ร้านธรรมดาไม้สักพร้อมลูกซ้อง หล่อ จำนวน 2 ราง 4. ซ้องวงเล็กร้านธรรมดาไม้ขนุนพร้อมลูกซ้อง หล่อ จำนวน 2 ราง	-	157,000	-	-	-	กองการศึกษา

## บัญชีครุภัณฑ์

แผนพัฒนาท้องถิ่น (พ.ศ. 2561-2565)

เทศบาลเมืองสระแก้ว อำเภอเมืองสระแก้ว จังหวัดสระแก้ว

ที่	แผนงาน	หมวด	ประเภท	วัตถุประสงค์	เป้าหมาย (ผลผลิตของครุภัณฑ์)	งบประมาณและที่ผ่านมา					หน่วยงาน รับผิดชอบ หลัก
						2561 (บาท)	2562 (บาท)	2563 (บาท)	2564 (บาท)	2565 (บาท)	
	การศึกษา (ต่อ)	ค่าครุภัณฑ์	ครุภัณฑ์ดนตรีและ นาฏศิลป์		โรงเรียนเทศบาล 1 (หนองกะพ้ออนุสรณ์) (ตามเกณฑ์ราคากลางและคุณลักษณะเฉพาะ ครุภัณฑ์ดนตรี สพฐ. ปี 2561)						
111	การศึกษา	ค่าครุภัณฑ์	ครุภัณฑ์ยานพาหนะ และขนส่ง	เพื่ออำนวยความสะดวก ในการขนย้ายวัสดุอุปกรณ์ ที่ใช้ในการเรียนเกษตร	จัดซื้อรถจักรยานยนต์ ขนาด 110 ซีซี แบบเกียร์ธรรมดา โรงเรียนเทศบาล 1 (หนองกะพ้ออนุสรณ์)	-	40,800	-	-	-	กองการศึกษา
112	การศึกษา	ค่าครุภัณฑ์	ครุภัณฑ์ไฟฟ้าและ วิทยุ	เพื่อปรับปรุงอาคารอเนก- ประสงค์ให้ทันสมัยมีอุปกรณ์ ที่อำนวยความสะดวกให้ แก่นักเรียน บุคลากร ผู้- ปกครอง และชุมชนที่เข้ามา ใช้บริการสถานที่อาคาร อเนกประสงค์ 3	1. จัดซื้อโทรทัศน์ ขนาด 50 นิ้ว จำนวน 2 เครื่อง 2. จัดซื้อเครื่องเสียง ขนาด 240 วัตต์ พร้อม อุปกรณ์ประกอบ จำนวน 1 ชุด โรงเรียนเทศบาล 1 (หนองกะพ้ออนุสรณ์)	-	-	178,800	-	-	กองการศึกษา

## บัญชีครุภัณฑ์

แผนพัฒนาท้องถิ่น (พ.ศ. 2561-2565)

เทศบาลเมืองสระแก้ว อำเภอเมืองสระแก้ว จังหวัดสระแก้ว

ที่	แผนงาน	หมวด	ประเภท	วัตถุประสงค์	เป้าหมาย (ผลผลิตของครุภัณฑ์)	งบประมาณและที่ผ่านมา					หน่วยงาน รับผิดชอบ หลัก
						2561 (บาท)	2562 (บาท)	2563 (บาท)	2564 (บาท)	2565 (บาท)	
113	การศึกษา	ค่าครุภัณฑ์	ครุภัณฑ์สำนักงาน	เพื่อปรับปรุงอาคารอเนก-ประสงค์ให้ทันสมัยอุปกรณ์ที่อำนวยความสะดวกให้กับนักเรียน บุคลากร ผู้ปกครอง และชุมชนที่เข้ามาใช้บริการสถานที่อาคารอเนกประสงค์ 3	จัดซื้อพัดลมเพดาน ขนาด 56 นิ้ว จำนวน 24 ตัว เพื่อติดตั้งประจำอาคารอเนกประสงค์ 3 โรงเรียนเทศบาล 1 (หนองกะพ้ออนุสรณ์)	-	-	76,800	-	-	กองการศึกษา
114	การศึกษา	ค่าครุภัณฑ์	ครุภัณฑ์ไฟฟ้าและวิทยุ	เพื่อเพิ่มความปลอดภัยในชีวิต และทรัพย์สินภายในโรงเรียน	จัดซื้อกล่องโทรทัศน์วงจรปิดชนิดเครือข่ายแบบมุมมองคงที่ สำหรับติดตั้งภายนอกอาคาร จำนวน 8 ตัว โรงเรียนเทศบาล 1 (หนองกะพ้ออนุสรณ์)	-	264,000	-	-	-	กองการศึกษา

**บัญชีครุภัณฑ์**  
**แผนพัฒนาท้องถิ่น (พ.ศ. 2561-2565)**  
**เทศบาลเมืองสระแก้ว อำเภอเมืองสระแก้ว จังหวัดสระแก้ว**

ที่	แผนงาน	หมวด	ประเภท	วัตถุประสงค์	เป้าหมาย (ผลผลิตของครุภัณฑ์)	งบประมาณและที่ผ่านมา					หน่วยงาน รับผิดชอบ หลัก
						2561 (บาท)	2562 (บาท)	2563 (บาท)	2564 (บาท)	2565 (บาท)	
115	การศึกษา	ค่าครุภัณฑ์	ครุภัณฑ์ไฟฟ้าและ วิทยุ	เพื่อเพิ่มความปลอดภัยใน ชีวิต และทรัพย์สินภายใน โรงเรียน	ติดตั้งกล่องโทรทัศน์วงจรปิดภายนอกอาคาร ภายในบริเวณโรงเรียน จำนวน 8 ตัว โรงเรียนเทศบาล 2 (บ้านลัดกระสัง)	-	264,000	-	-	-	กองการศึกษา
116	การศึกษา	ค่าครุภัณฑ์	ครุภัณฑ์สำนักงาน	เพื่อให้บรรยากาศในห้อง เรียนเอื้อต่อการจัดการเรียน การสอน	จัดซื้อเครื่องปรับอากาศ ชนิดแขวน (แบบแยกส่วน) มีระบบฟอกอากาศ ขนาด 24,000 บีทียู จำนวน 56 เครื่อง โรงเรียนเทศบาล 1 (หนองกะพ้ออนุสรณ์)	-	-	1,814,400	-	-	กองการศึกษา

**บัญชีครุภัณฑ์**  
**แผนพัฒนาท้องถิ่น (พ.ศ. 2561-2565)**  
**เทศบาลเมืองสระแก้ว อำเภอเมืองสระแก้ว จังหวัดสระแก้ว**

ที่	แผนงาน	หมวด	ประเภท	วัตถุประสงค์	เป้าหมาย (ผลผลิตของครุภัณฑ์)	งบประมาณและที่ผ่านมา					หน่วยงาน รับผิดชอบ หลัก
						2561 (บาท)	2562 (บาท)	2563 (บาท)	2564 (บาท)	2565 (บาท)	
117	การศึกษา	ค่าครุภัณฑ์	ครุภัณฑ์การศึกษา	เพื่อให้นักเรียนได้พัฒนาทักษะการเรียนรู้ทั้ง 4 ด้าน และพัฒนากระบวนการคิด คิดสร้างสรรค์ จินตนาการ	จัดซื้อครุภัณฑ์สำหรับนักเรียนอนุบาล ประกอบด้วย - โต๊ะเก้าอี้ จำนวน 30 ชุด - ชั้นเก็บที่นอน จำนวน 5 ชุด - โต๊ะกลมสำหรับเด็ก จำนวน 30 ตัว - ชั้นวางหนังสือ จำนวน 5 ตัว โรงเรียนเทศบาล 1 (หนองกะพ้ออนุสรณ์) (ตั้งจ่ายตามราคาท้องถิ่น เนื่องจากไม่ปรากฏตามบัญชีมาตรฐานครุภัณฑ์)	-	394,540	-	-	-	กองการศึกษา
118	การศึกษา	ครุภัณฑ์	ครุภัณฑ์สำนักงาน	เพื่ออำนวยความสะดวกให้กับนักเรียน บุคลากร ผู้ปกครอง และชุมชนที่เข้ามาใช้บริการสถานที่อาคารอเนกประสงค์ 2	จัดซื้อพัดลมโคมไฟแบบติดผนัง 3 ใบพัด ขนาด 18 นิ้ว จำนวน 18 ตัว เพื่อติดตั้งภายในอาคารอเนกประสงค์ 2 โรงเรียนเทศบาล 1 (หนองกะพ้ออนุสรณ์) (ตั้งจ่ายตามราคาท้องถิ่น เนื่องจากไม่ปรากฏตามบัญชีมาตรฐานครุภัณฑ์)	-	-	46,800	-	-	กองการศึกษา

**บัญชีครุภัณฑ์**  
**แผนพัฒนาท้องถิ่น (พ.ศ. 2561-2565)**  
**เทศบาลเมืองสระแก้ว อำเภอเมืองสระแก้ว จังหวัดสระแก้ว**

ที่	แผนงาน	หมวด	ประเภท	วัตถุประสงค์	เป้าหมาย (ผลผลิตของครุภัณฑ์)	งบประมาณและที่ผ่านมา					หน่วยงาน รับผิดชอบ หลัก
						2561 (บาท)	2562 (บาท)	2563 (บาท)	2564 (บาท)	2565 (บาท)	
119	การศึกษา	ครุภัณฑ์	ครุภัณฑ์สำนักงาน	เพื่อให้ผู้เรียนมีอุปกรณ์ในห้องปฏิบัติการทางวิทยาศาสตร์ที่ทันสมัยในการจัดการเรียนการสอน	จัดซื้อครุภัณฑ์สำหรับห้องปฏิบัติการวิทยาศาสตร์ ประกอบด้วย 1. โต๊ะสาธิตพร้อมแท่นยกพื้น จำนวน 2 ตัว 2. ตู้ระดับหน้าต่างพร้อมอ่างน้ำคู่ จำนวน 4 หลัง 3. ตู้เก็บอุปกรณ์วิทยาศาสตร์ จำนวน 16 หลัง 4. ตู้เก็บสารเคมี จำนวน 2 หลัง 5. โต๊ะเรียนวิทยาศาสตร์ จำนวน 16 ตัว 6. เก้าอี้ประกอบโต๊ะเรียนวิทยาศาสตร์ จำนวน 80 ตัว 7. ตู้ที่ระดับหน้าต่าง จำนวน 6 หลัง 8. ชั้นวางหนังสือ จำนวน 4 ชุด 9. บอร์ดบุผ้ากำมะหยี่ จำนวน 4 ชุด โรงเรียนเทศบาล 1 (หนองกะพ้ออนุสรณ์)	-	-	467,714	-	-	กองการศึกษา

## บัญชีครุภัณฑ์

แผนพัฒนาท้องถิ่น (พ.ศ. 2561-2565)

เทศบาลเมืองสระแก้ว อำเภอเมืองสระแก้ว จังหวัดสระแก้ว

ที่	แผนงาน	หมวด	ประเภท	วัตถุประสงค์	เป้าหมาย (ผลผลิตของครุภัณฑ์)	งบประมาณและที่ผ่านมา					หน่วยงาน รับผิดชอบ หลัก
						2561 (บาท)	2562 (บาท)	2563 (บาท)	2564 (บาท)	2565 (บาท)	
120	การศึกษา	ครุภัณฑ์	ครุภัณฑ์การศึกษา	เพื่อสำหรับให้นักเรียนนั่ง จัดการการสอน	จัดซื้อโต๊ะเก้าอี้นักเรียน จำนวน 200 ชุด โรงเรียนเทศบาล 2 (บ้านลัดกระสัง)	-	316,000	-	-	-	กองการศึกษา
121	การศึกษา	ครุภัณฑ์	ครุภัณฑ์ดนตรีและ นาฏศิลป์	เพื่อใช้ในการจัดการเรียน การสอนวิชาดนตรีศึกษาและ เพิ่มพูนทักษะปฏิบัติทาง ดนตรีไทยสำหรับนักเรียน	จัดซื้อเครื่องดนตรีไทย ซิมฟีเลื่อ จำนวน 2 ตัว โรงเรียนเทศบาล 2 (บ้านลัดกระสัง)	-	11,000	-	-	-	กองการศึกษา
122	การศึกษา	ครุภัณฑ์	ครุภัณฑ์งานบ้าน งานครัว	เพื่อให้นักเรียนมีน้ำดื่มที่ สะอาด ปลอดภัย และ เพียงพอ	จัดซื้อเครื่องทำน้ำเย็น แบบ 10 ถังอก จำนวน 3 เครื่อง โรงเรียนเทศบาล 2 (บ้านลัดกระสัง)	-	127,650	-	-	-	กองการศึกษา
123	การศึกษา	ครุภัณฑ์	ครุภัณฑ์สำนักงาน	เพื่อสร้างบรรยากาศการ เรียนของนักเรียนปฐมวัย ให้มีประสิทธิภาพมากยิ่งขึ้น	จัดซื้อเครื่องปรับอากาศ ชนิดแขวน (แบบแยก ส่วน) มีระบบฟอกอากาศ ขนาด 40,000 บีทียู จำนวน 4 เครื่อง ศูนย์พัฒนาเด็กเล็กเทศบาล เมืองสระแก้ว ศูนย์ที่ 1 (บ้านหนองนกเขา)	-	204,800	-	-	-	กองการศึกษา



## บัญชีครุภัณฑ์

แผนพัฒนาท้องถิ่น (พ.ศ. 2561-2565)

เทศบาลเมืองสระแก้ว อำเภอเมืองสระแก้ว จังหวัดสระแก้ว

ที่	แผนงาน	หมวด	ประเภท	วัตถุประสงค์	เป้าหมาย (ผลผลิตของครุภัณฑ์)	งบประมาณและที่ผ่านมา					หน่วยงาน รับผิดชอบ หลัก
						2561 (บาท)	2562 (บาท)	2563 (บาท)	2564 (บาท)	2565 (บาท)	
124	การศึกษา	ครุภัณฑ์	ครุภัณฑ์ไฟฟ้าและ วิทยุ	เพื่อใช้เป็นสื่อในการจัดการ เรียนการสอน	จัดซื้อโทรทัศน์แอล ซี ดี (LED TV) แบบ (Smart TV) ขนาด 40 นิ้ว จำนวน 3 เครื่อง ศูนย์พัฒนาเด็ก เล็กเทศบาลเมืองสระแก้ว ศูนย์ที่ 1 (บ้านหนองนกเขา)	-	53,100	-	-	-	กองการศึกษา
125	การศึกษา	ครุภัณฑ์	ครุภัณฑ์ สำนักงาน	เพื่อให้มีเก้าอี้ไว้สำหรับ รองรับการปฏิบัติงาน ของพนักงาน	จัดซื้อเก้าอี้ปฏิบัติงาน จำนวน 5 ตัว	-	-	11,000	-	-	กองการศึกษา

## บัญชีครุภัณฑ์

แผนพัฒนาท้องถิ่น (พ.ศ. 2561-2565)

เทศบาลเมืองสระแก้ว อำเภอเมืองสระแก้ว จังหวัดสระแก้ว

ที่	แผนงาน	หมวด	ประเภท	วัตถุประสงค์	เป้าหมาย (ผลผลิตของครุภัณฑ์)	งบประมาณและที่ผ่านมา					หน่วยงาน รับผิดชอบ หลัก
						2561 (บาท)	2562 (บาท)	2563 (บาท)	2564 (บาท)	2565 (บาท)	
126	การศาสนา วัฒนธรรม และนันทนาการ	ค่าครุภัณฑ์	ครุภัณฑ์กีฬา	<ul style="list-style-type: none"> <li>- เพื่อให้เด็ก นักเรียน ประชาชนทั่วไป ห่างไกล ยาเสพติด</li> <li>- เพื่อเสริมสร้างพัฒนา การทางร่างกายให้ แข็งแรง สมบูรณ์ มี สุขภาพที่ดี</li> </ul>	<p>1. จัดซื้อลู่วิ่งไฟฟ้า จำนวน 1 ตัวขนาดมอเตอร์ DC4.0HP ปรับความเร็ว 1-18 กม./ชม. ปรับความชันด้วยระบบ ไฟฟ้า 0-18% หน้าจอ LED Multi Windows แสดงผล</p> <p>2. จัดซื้อจักรยานนั่งปั่น จำนวน 1 ตัว ขนาดเครื่อง 60x115x144 ซม. หน้าจอ LCD สามารถปรับความ หนัก-เบาด้วยระบบไฟฟ้าได้ 6 ระดับ</p> <p>3. จัดซื้อชุดโยมยิม 6 สถานี จำนวน 1 ตัว โครงเหล็ก เกรด A ขนาด 2x2 หนา 3 มม. มีฝาครอบชุดแผ่นน้ำหนัก เพื่อป้องกันอันตราย มีชุดแผ่นน้ำหนัก 2 ชุด ชุดละ 14 แผ่นๆละ 5กก. น้ำหนักรวม 150 กก. ใช้ระบบสาย สลิง เส้นผ่าศูนย์กลาง 5 มิลลิเมตร ทนแรงดึงได้ 2,400 ปอนด์ ใช้ลูกรอกระบบลูกปืนในการลดแรงต้านทาน</p> <p>4. จัดซื้อม้าบาร์เบล จำนวน 1 ตัว รับน้ำหนักสูงสุดถึง 150 กิโลกรัม เป็นอุปกรณ์ฝึกกล้ามเนื้อแบบนอนยก ปรับท่ายกได้ 3 ระดับ ขนาด 2*2 นิ้ว เหล็กหนา 3 มม. สำหรับ ศูนย์วิทยาศาสตร์การกีฬาเทศบาลเมืองสระแก้ว</p>	-	239,400	-	-	-	กองการศึกษา (ศูนย์วิทยา ศาสตร์)

**บัญชีครุภัณฑ์**  
**แผนพัฒนาท้องถิ่น (พ.ศ. 2561-2565)**  
**เทศบาลเมืองสระแก้ว อำเภอเมืองสระแก้ว จังหวัดสระแก้ว**

ที่	แผนงาน	หมวด	ประเภท	วัตถุประสงค์	เป้าหมาย (ผลผลิตของครุภัณฑ์)	งบประมาณและที่ผ่านมา					หน่วยงาน รับผิดชอบ หลัก
						2561 (บาท)	2562 (บาท)	2563 (บาท)	2564 (บาท)	2565 (บาท)	
127	การศึกษา	ค่าครุภัณฑ์	ครุภัณฑ์การศึกษา	เพื่อเพิ่มทักษะผู้เรียน ด้านสื่อและเทคโนโลยี และเพิ่มผลสัมฤทธิ์ ทางการเรียน	จัดซื้อชุดกระดานอัจฉริยะ จำนวน 12 ชุด ประกอบด้วย 1. กระดาน อิเล็กทรอนิกส์ พร้อมโปรเจคเตอร์ 2. เครื่องฉายภาพ 3 มิติ 3. เครื่องขยายเสียง	-	-	1,776,000	-	-	กองการศึกษา
128	บริหาร งานทั่วไป	ค่าครุภัณฑ์	ครุภัณฑ์ คอมพิวเตอร์	เพื่อให้มีคอมพิวเตอร์ โน้ตบุ๊กสำหรับใช้ในการ ปฏิบัติราชการภายในและ ภายนอกสำนักงาน เมื่อมี ฝึกอบรมหรืองานกิจกรรม ต่างๆ	จัดซื้อคอมพิวเตอร์โน้ตบุ๊ก สำหรับงานประมวลผล* จำนวน 1 เครื่อง	-	22,000	-	-	-	กองการศึกษา

## บัญชีครุภัณฑ์

แผนพัฒนาท้องถิ่น (พ.ศ. 2561-2565)

เทศบาลเมืองสระแก้ว อำเภอเมืองสระแก้ว จังหวัดสระแก้ว

ที่	แผนงาน	หมวด	ประเภท	วัตถุประสงค์	เป้าหมาย (ผลผลิตของครุภัณฑ์)	งบประมาณและที่ผ่านมา					หน่วยงาน รับผิดชอบ หลัก
						2561 (บาท)	2562 (บาท)	2563 (บาท)	2564 (บาท)	2565 (บาท)	
129	เคหะและชุมชน	ค่าครุภัณฑ์	ครุภัณฑ์สำนักงาน	เพื่อให้มีเครื่องปรับอากาศไว้ใช้ในกองช่าง สำหรับเจ้าหน้าที่และประชาชนผู้มารับบริการ	จัดซื้อเครื่องปรับอากาศแบบแยกส่วนชนิดตั้งพื้นหรือชนิดแขวน (มีระบบพอกอากาศ) ขนาดไม่ต่ำกว่า 30,000 บีทียู จำนวน 1 เครื่อง	40,200	-	-	-	-	กองช่าง
130	เคหะและชุมชน	ค่าครุภัณฑ์	ครุภัณฑ์สำรวจ	เพื่อให้มีเครื่องมือเครื่องใช้เพียงพอในการปฏิบัติงาน	จัดซื้อกล่องระดับ ขนาดกำลังขยายไม่น้อยกว่า 30 เท่า จำนวน 1 ชุด	34,000	-	-	-	-	กองช่าง
131	เคหะและชุมชน	ค่าครุภัณฑ์	ครุภัณฑ์สำรวจ	เพื่อให้มีเครื่องมือเครื่องใช้เพียงพอในการปฏิบัติงาน	จัดซื้อไม้สตีพอลูมิเนียมแบบซัท ความยาว 5 เมตร จำนวน 1 อัน	3,500	-	-	-	-	กองช่าง
132	เคหะและชุมชน	ค่าครุภัณฑ์	ครุภัณฑ์โรงงาน	เพื่อให้มีเครื่องมือเครื่องใช้เพียงพอในการปฏิบัติงาน	จัดซื้อเลื่อยวงเดือนไฟฟ้า ขนาด 7 นิ้ว จำนวน 1 เครื่อง	5,000	-	-	-	-	กองช่าง

## บัญชีครุภัณฑ์

แผนพัฒนาท้องถิ่น (พ.ศ. 2561-2565)

เทศบาลเมืองสระแก้ว อำเภอเมืองสระแก้ว จังหวัดสระแก้ว

ที่	แผนงาน	หมวด	ประเภท	วัตถุประสงค์	เป้าหมาย (ผลผลิตของครุภัณฑ์)	งบประมาณและที่ผ่านมา					หน่วยงาน รับผิดชอบ หลัก
						2561 (บาท)	2562 (บาท)	2563 (บาท)	2564 (บาท)	2565 (บาท)	
133	เคหะและชุมชน	ค่าครุภัณฑ์	ครุภัณฑ์โรงงาน	เพื่อให้มีเครื่องมือเครื่องใช้เพียงพอในการปฏิบัติงาน	จัดซื้อเครื่องมือชนิดน้ำแรงดันสูง สายฉีดน้ำยาวไม่น้อยกว่า 20 เมตร พร้อมปืนฉีดน้ำ จำนวน 1 เครื่อง	60,000	-	-	-	-	กองช่าง
134	เคหะและชุมชน	ค่าครุภัณฑ์	ครุภัณฑ์ยานพาหนะและขนส่ง	เพื่อให้มีรถบรรทุก (ดีเซล) เพียงพอในการปฏิบัติงาน	จัดซื้อรถบรรทุก (ดีเซล) แบบดับเบิลแค็บ ขนาด 1 ตัน ขับเคลื่อน 2 ล้อ ปริมาตรกระบอกลูกสูบ ไม่ต่ำกว่า 2,400 ซีซี จำนวน 1 คัน	-	-	868,000	-	-	กองช่าง
135	เคหะและชุมชน	ค่าครุภัณฑ์	ครุภัณฑ์ไฟฟ้าและวิทยุ	เพื่ออำนวยความสะดวกให้กับประชาชนที่ใช้เส้นทางสัญจรไป-มา	จัดซื้อสัญญาณไฟกระพริบ ขนาด 300 มม. พร้อมอุปกรณ์ครบชุด จำนวน 25 ชุด (ปีละ 5 ชุด)	75,000	75,000	75,000	75,000	75,000	กองช่าง

## บัญชีครุภัณฑ์

แผนพัฒนาท้องถิ่น (พ.ศ. 2561-2565)

เทศบาลเมืองสระแก้ว อำเภอเมืองสระแก้ว จังหวัดสระแก้ว

ที่	แผนงาน	หมวด	ประเภท	วัตถุประสงค์	เป้าหมาย (ผลผลิตของครุภัณฑ์)	งบประมาณและที่ผ่านมา					หน่วยงาน รับผิดชอบ หลัก
						2561 (บาท)	2562 (บาท)	2563 (บาท)	2564 (บาท)	2565 (บาท)	
136	เคหะและชุมชน	ค่าครุภัณฑ์	ครุภัณฑ์ยานพาหนะ และขนส่ง	เพื่อให้มีรถยนต์บรรทุก น้ำเพียงพอในการปฏิบัติงาน กับภารกิจที่เพิ่ม มากขึ้นรวมทั้งการ บริการประชาชนให้มี ประสิทธิภาพ	จัดซื้อรถยนต์บรรทุกน้ำ ขนาด 6 ตัน 6 ล้อ ปริมาตรกระบอกสูบไม่ต่ำกว่า 6,000 ซีซี จำนวน 1 คัน	-	-	2,500,000	-	-	กองช่าง
137	บริหาร งานทั่วไป	ค่าครุภัณฑ์	ครุภัณฑ์คอมพิวเตอร์	เพื่อเพิ่มประสิทธิภาพใน การปฏิบัติงานให้สะดวก และรวดเร็วยิ่งขึ้น	1. จัดซื้อเครื่องคอมพิวเตอร์สำหรับงาน ประมวลผล แบบที่ 1 จำนวน 2 เครื่อง 2. เครื่องสำรองไฟฟ้า ขนาด 800 VA (480 Watt) จำนวน 2 เครื่อง (ตามเกณฑ์ราคากลางและคุณลักษณะพื้นฐาน ครุภัณฑ์คอมพิวเตอร์ประจำปี 2562)	-	-	44,000	-	-	กองคลัง
						-	-	5,000	-	-	

## บัญชีครุภัณฑ์

แผนพัฒนาท้องถิ่น (พ.ศ. 2561-2565)

เทศบาลเมืองสระแก้ว อำเภอเมืองสระแก้ว จังหวัดสระแก้ว

ที่	แผนงาน	หมวด	ประเภท	วัตถุประสงค์	เป้าหมาย (ผลผลิตของครุภัณฑ์)	งบประมาณและที่ผ่านมา					หน่วยงาน รับผิดชอบ หลัก
						2561 (บาท)	2562 (บาท)	2563 (บาท)	2564 (บาท)	2565 (บาท)	
138	เคหะและชุมชน	ค่าครุภัณฑ์	ครุภัณฑ์สำรวจ	เพื่อให้มีเครื่องมือเครื่องใช้เพียงพอในการปฏิบัติงาน	จัดซื้อล้อวัดระยะทางสามารถแสดงผลการวัดระยะทางได้ไม่น้อยกว่า 9,999.9 เมตร จำนวน 2 ตัว	20,000	-	-	-	-	กองช่าง
139	เคหะและชุมชน	ค่าครุภัณฑ์	ครุภัณฑ์ก่อสร้าง	เพื่อให้มีเครื่องมือเครื่องใช้เพียงพอในการปฏิบัติงาน	จัดซื้อเครื่องสกัดคอนกรีตอัตราการกระแทกไม่น้อยกว่า 1,800 ครั้ง/นาที จำนวน 2 เครื่อง	52,000	-	-	-	-	กองช่าง
140	เคหะและชุมชน	ค่าครุภัณฑ์	ครุภัณฑ์โรงงาน	เพื่อให้มีเครื่องมือเครื่องใช้เพียงพอในการปฏิบัติงาน	จัดซื้อสว่านกระแทก อัตราเจาะกระแทกไม่น้อยกว่า 47,000 ครั้ง/นาที จำนวน 1 ตัว	3,500	-	-	-	-	กองช่าง
141	เคหะและชุมชน	ค่าครุภัณฑ์	ครุภัณฑ์ยานพาหนะและขนส่ง	เพื่อให้มีรถบรรทุกขยะเพียงพอในการปฏิบัติงาน	จัดซื้อรถบรรทุกขยะ (แบบอัตโนมัติ) พื้นที่ถังสแตนเลส ขนาดความจุไม่น้อยกว่า 10 ลูกบาศก์เมตร จำนวน 1 คัน	3,400,000	-	-	-	-	กองช่าง
142	เคหะและชุมชน	ค่าครุภัณฑ์	ครุภัณฑ์สำนักงาน	เพื่อใช้ในการปฏิบัติงานของกองช่างและสำหรับให้บริการประชาชนผู้มาติดต่อราชการ	จัดซื้อเก้าอี้สำนักงานบุนวม มีที่วางแขน มีล้อเลื่อน จำนวน 12 ตัว	29,400	-	-	-	-	กองช่าง

**บัญชีครุภัณฑ์**  
**แผนพัฒนาท้องถิ่น (พ.ศ. 2561-2565)**  
**เทศบาลเมืองสระแก้ว อำเภอเมืองสระแก้ว จังหวัดสระแก้ว**

ที่	แผนงาน	หมวด	ประเภท	วัตถุประสงค์	เป้าหมาย (ผลผลิตของครุภัณฑ์)	งบประมาณและที่ผ่านมา					หน่วยงาน รับผิดชอบ หลัก
						2561 (บาท)	2562 (บาท)	2563 (บาท)	2564 (บาท)	2565 (บาท)	
143	เคหะและชุมชน	ค่าครุภัณฑ์	ครุภัณฑ์โรงงาน	เพื่อให้มีเครื่องมือเครื่องใช้เพียงพอในการปฏิบัติงาน	จัดซื้อสว่านไฟฟ้า จำนวน 1 ตัว	2,200	-	-	-	-	กองช่าง
144	เคหะและชุมชน	ค่าครุภัณฑ์	ครุภัณฑ์โรงงาน	เพื่อให้มีเครื่องมือเครื่องใช้เพียงพอในการปฏิบัติงาน	จัดซื้อเครื่องเจียรไฟฟ้า ขนาด 4 นิ้ว จำนวน 1 ตัว	2,100	-	-	-	-	กองช่าง
145	เคหะและชุมชน	ค่าครุภัณฑ์	ครุภัณฑ์อื่นๆ	เพื่อนำมาปรับปรุงคุณภาพของน้ำในสวนสาธารณะสระแก้ว-สระขวัญ	จัดซื้อเครื่องเติมอากาศ (แบบใบพัดตีน้ำ) จำนวน 4 เครื่อง	98,000	-	-	-	-	กองช่าง
146	เคหะและชุมชน	ค่าครุภัณฑ์	ครุภัณฑ์ก่อสร้าง	เพื่อให้มีเครื่องมือเครื่องใช้เพียงพอในการปฏิบัติงาน	จัดซื้อเครื่องเชื่อมไฟฟ้ารองรับแรงดันไฟฟ้าไม่น้อยกว่า 220 โวลท์ จำนวน 2 เครื่อง	-	20,000	-	-	-	กองช่าง
147	เคหะและชุมชน	ค่าครุภัณฑ์	ครุภัณฑ์อื่นๆ	เพื่อนำมาปรับปรุงคุณภาพของน้ำในสวนสาธารณะสระแก้ว-สระขวัญ	จัดซื้อเครื่องเติมอากาศ (แบบใบพัดตีน้ำ) จำนวน 4 เครื่อง	-	-	98,000	-	-	กองช่าง



## บัญชีครุภัณฑ์

แผนพัฒนาท้องถิ่น (พ.ศ. 2561-2565)

เทศบาลเมืองสระแก้ว อำเภอเมืองสระแก้ว จังหวัดสระแก้ว

ที่	แผนงาน	หมวด	ประเภท	วัตถุประสงค์	เป้าหมาย (ผลผลิตของครุภัณฑ์)	งบประมาณและที่ผ่านมา					หน่วยงาน รับผิดชอบ หลัก
						2561 (บาท)	2562 (บาท)	2563 (บาท)	2564 (บาท)	2565 (บาท)	
148	เคหะและชุมชน	ค่าครุภัณฑ์	ครุภัณฑ์โรงงาน	เพื่อให้มีเครื่องมือเครื่องใช้เพียงพอในการปฏิบัติงาน	จัดซื้อเครื่องตัดเหล็ก ขนาด 14 นิ้ว จำนวน 1 เครื่อง	-	10,000	-	-	-	กองช่าง
149	เคหะและชุมชน	ค่าครุภัณฑ์	ครุภัณฑ์โรงงาน	เพื่อใช้ในการตัดต้นไม้กิ่งไม้ที่พาดสายไฟ ป้องกันการเกิดกระแสไฟฟ้าช็อตชิ่ง	จัดซื้อเลื่อยโซ่ยนต์ มีขนาดกำลังเครื่องยนต์ไม่ต่ำกว่า 2 แรงม้า , มีแผ่นบังคับโซ่ยาวไม่น้อยกว่า 16 นิ้ว จำนวน 2 เครื่อง	-	22,000	-	22,000	-	กองช่าง
150	เคหะและชุมชน	ค่าครุภัณฑ์	ครุภัณฑ์สำนักงาน	เพื่อให้มีชุดโซฟารับแขกใช้ในการจัดงานพิธีต่างๆ และงานประเพณีต่างๆ	จัดซื้อชุดโซฟารับแขก จำนวน 2 ชุด (1 ชุดประกอบด้วย โซฟา 3 ที่นั่ง จำนวน 1 ตัว, โซฟา 1 ที่นั่ง จำนวน 2 ตัว, และโต๊ะกลางพร้อมกระจก จำนวน 1 ตัว)	-	45,000	-	-	-	กองช่าง
151	เคหะและชุมชน	ค่าครุภัณฑ์	ครุภัณฑ์ก่อสร้าง	เพื่อให้มีเครื่องมือเครื่องใช้เพียงพอในการปฏิบัติงาน	จัดซื้อเครื่องตัดผิวคอนกรีต ความเร็วในการตัด ไม่น้อยกว่า 70 รอบ/นาที จำนวน 1 เครื่อง	-	35,000	-	-	-	กองช่าง
152	เคหะและชุมชน	ค่าครุภัณฑ์	ครุภัณฑ์ก่อสร้าง	เพื่อให้มีเครื่องมือเครื่องใช้เพียงพอในการปฏิบัติงาน	จัดซื้อรถเข็น (แบบล้อเดียว) จำนวน 4 คัน	-	12,000	-	-	-	กองช่าง

## บัญชีครุภัณฑ์

แผนพัฒนาท้องถิ่น (พ.ศ. 2561-2565)

เทศบาลเมืองสระแก้ว อำเภอเมืองสระแก้ว จังหวัดสระแก้ว

ที่	แผนงาน	หมวด	ประเภท	วัตถุประสงค์	เป้าหมาย (ผลผลิตของครุภัณฑ์)	งบประมาณและที่ผ่านมา					หน่วยงาน รับผิดชอบ หลัก
						2561 (บาท)	2562 (บาท)	2563 (บาท)	2564 (บาท)	2565 (บาท)	
153	เคหะและชุมชน	ค่าครุภัณฑ์	ครุภัณฑ์โรงงาน	เพื่อให้มีเครื่องมือเครื่องใช้เพียงพอในการปฏิบัติงาน	จัดซื้อเครื่องมือลงม ถึงลมมีความจุไม่น้อยกว่า 148 ลิตร จำนวน 1 เครื่อง	-	30,000	-	-	-	กองช่าง
154	การรักษาความ สงบภายใน	ค่าครุภัณฑ์	ครุภัณฑ์ไฟฟ้า และวิทยุ	1. เพื่อเพิ่มความปลอดภัยในชีวิตและทรัพย์สินของประชาชนในการเฝ้าระวังและป้องปรามการกระทำความผิด 2. เพื่อเสริมศักยภาพในการปฏิบัติงานให้กับเจ้าหน้าที่ตำรวจและหน่วยงานที่เกี่ยวข้องด้านความมั่นคงให้สามารถทำงานได้อย่างสะดวก รวดเร็ว และมีประสิทธิภาพสูงสุด	จัดซื้อกล้องวงจรปิด CCTV ในเขตชุมชนเทศบาลเมืองสระแก้ว จำนวน 3 ชุด (กล้อง 24 ตัว) ประกอบด้วย 1. อุปกรณ์บันทึกภาพผ่านเครือข่าย (Network Video Recorder) แบบ 32 ช่อง 1 เครื่อง 2. กล้องวงจรปิดชนิดเครือข่ายแบบมุมมองที่สำหรับติดตั้งภายนอกอาคาร สำหรับใช้ในงานรักษาความปลอดภัยทั่วไป จำนวน 24 ตัว 3. อุปกรณ์กระจายสัญญาณแบบ PoE (PoE L2 Switch) ขนาด 8 ช่อง จำนวน 3 เครื่อง 4. เครื่องสำรองไฟ ขนาด 1 kVA จำนวน 1 เครื่อง 5. ตู้สำหรับจัดเก็บอุปกรณ์ 19 นิ้ว 15 U แบบตั้งพื้น, มีถาดรับอุปกรณ์ มีพัดลมระบายความร้อน จำนวน 1 ตู้ 6. โทรทัศน์ แอล อี ดี (LED TV) แบบ Smart TV ขนาดไม่น้อยกว่า 40 นิ้ว จำนวน 1 เครื่อง 7. สายสัญญาณภาพแบบ Fiber Optic Single mode Outdoor	-	-	500,000	500,000	500,000	สำนักปลัด เทศบาล

## บัญชีครุภัณฑ์

แผนพัฒนาท้องถิ่น (พ.ศ. 2561-2565)

เทศบาลเมืองสระแก้ว อำเภอเมืองสระแก้ว จังหวัดสระแก้ว

ที่	แผนงาน	หมวด	ประเภท	วัตถุประสงค์	เป้าหมาย (ผลผลิตของครุภัณฑ์)	งบประมาณและที่ผ่านมา					หน่วยงาน รับผิดชอบ หลัก
						2561 (บาท)	2562 (บาท)	2563 (บาท)	2564 (บาท)	2565 (บาท)	
	การรักษาความ สงบภายใน (ต่อ)				6 Core (ความยาวตามแผนผังที่กำหนดจุดติดตั้งกล่อง) 8. สาย UTP.CAT.5E.Outdoor (ความยาวตาม แผนผังที่กำหนดจุดติดตั้งกล่อง)						
155	รักษาความ สงบภายใน (งานป้องกันฯ)	ค่าครุภัณฑ์	ครุภัณฑ์ยานพาหนะ และขนส่ง	เพื่อเพิ่มประสิทธิภาพและ ความคล่องตัวในการช่วยเหลือ ประชาชนจากสาธารณภัยให้เป็น ไปด้วยความรวดเร็ว	รถกู้ภัยขนาดเล็กแบบขับเคลื่อน 4 ล้อ พร้อมระบบไฟฟ้าส่องสว่างและอุปกรณ์กู้ภัย ประจำรถกู้ภัย จำนวน 1 คัน	-	-	-	2,200,000	-	สำนักปลัด เทศบาล
156	การศาสนา วัฒนธรรม และนันทนาการ	ค่าครุภัณฑ์	ครุภัณฑ์กีฬา	1. เพื่อให้ประชาชน เยาวชน ผู้สูงอายุได้ออกกำลังกาย อย่างทั่วถึง 2. เพื่อให้ประชาชน เยาวชน ผู้สูงอายุ มีสุขภาพ อนามัย แข็งแรง	จัดซื้อเครื่องออกกำลังกายกลางแจ้ง 3 ชุด ดังนี้ 1. เครื่องบริหารขาและข้อสะโพกแบบเหวี่ยงตัว 1 เครื่อง 2. เครื่องบริหารขาและข้อสะโพกแบบก้าวเดิน 1 เครื่อง 3. เครื่องเดินทวนบริหารไหล่และขา 1 เครื่อง 4. เครื่องคลายกล้ามเนื้อหลังออกกำลังกายกลางแจ้ง 1 เครื่อง 5. เครื่องบริหารขา 1 เครื่อง 6. จักรยานเอนปั่นออกกำลังกาย 1 ตัว 7. จักรยานนั่งปั่นออกกำลังกาย 1 ตัว 8. เครื่องออกกำลังกายขา 1 เครื่อง	-	-	500,000	500,000	500,000	กองการศึกษา

## บัญชีครุภัณฑ์

แผนพัฒนาท้องถิ่น (พ.ศ. 2561-2565)

เทศบาลเมืองสระแก้ว อำเภอเมืองสระแก้ว จังหวัดสระแก้ว

ที่	แผนงาน	หมวด	ประเภท	วัตถุประสงค์	เป้าหมาย (ผลผลิตของครุภัณฑ์)	งบประมาณและที่ผ่านมา					หน่วยงาน รับผิดชอบ หลัก
						2561 (บาท)	2562 (บาท)	2563 (บาท)	2564 (บาท)	2565 (บาท)	
157	เคหะและชุมชน	ค่าครุภัณฑ์	ครุภัณฑ์ยานพาหนะ และขนส่ง	เพื่อให้มีรถยนต์กระบะเข้าอเนกประสงค์ เพียงพอในการปฏิบัติงานกับภารกิจที่เพิ่มมากขึ้นรวมทั้งการบริการประชาชนให้มีประสิทธิภาพ	จัดซื้อรถยนต์กระบะเข้าอเนกประสงค์แบบชนิดพับเก็บได้ พร้อมชุดกระเช้าไฟเบอร์กลาส สำหรับทำงานในที่สูง ไม่น้อยกว่า 11 เมตร จำนวน 1 คัน	-	-	3,300,000	-	-	กองช่าง
158	เคหะและชุมชน	ค่าครุภัณฑ์	ครุภัณฑ์ยานพาหนะ และขนส่ง	เพื่อให้มีรถตัดหญ้าโหล่ทางแบบฟาร์มแทรกเตอร์ เพียงพอในการปฏิบัติงานกับภารกิจที่เพิ่มมากขึ้น รวมทั้งการบริการประชาชนให้มีประสิทธิภาพ	จัดซื้อรถตัดหญ้าโหล่ทางแบบฟาร์มแทรกเตอร์ ชนิดล้อยาง 4 ล้อ ขับเคลื่อน 4 ล้อ จำนวน 1 คัน	-	-	1,800,000	-	-	กองช่าง
159	การศึกษา	ค่าครุภัณฑ์	ครุภัณฑ์การศึกษา	เพื่อเพิ่มทักษะผู้เรียนด้านสื่อและเทคโนโลยีและเพิ่มผลสัมฤทธิ์ทางการเรียน	จัดซื้อกระดานอัจฉริยะ จำนวน 4 ชุด ประกอบด้วย 1. กระดานอิเล็กทรอนิกส์ พร้อมโปรเจคเตอร์ 2. เครื่องฉายภาพ 5 มิติ 3. เครื่องขยายเสียง	-	-	592,000	-	-	กองการศึกษา
รวม 159 โครงการ เป็นเงินทั้งสิ้น						11,376,400	10,796,690	19,266,294	5,871,100	12,573,200	-

# ส่วนที่ 4

## การติดตามและประเมินผล

ตามระเบียบกระทรวงมหาดไทยว่าด้วยการจัดทำแผนพัฒนาองค์กรปกครองส่วนท้องถิ่น พ.ศ. ๒๕๔๘ แก้ไขเพิ่มเติม (ฉบับที่ ๓) พ.ศ. ๒๕๖๑ กำหนดให้ผู้บริหารท้องถิ่นแต่งตั้งคณะกรรมการติดตามและประเมินผลการพัฒนา เพื่อทำหน้าที่ในการกำหนดแนวทางวิธีการในการติดตามและประเมินผลแผนพัฒนา โดยคณะกรรมการฯ ดังกล่าวจะดำเนินการติดตามและประเมินผลเอง หรือผู้บริหารท้องถิ่นอาจมอบหมายให้หน่วยงานหรือบุคคลภายนอกดำเนินการภายใต้ข้อกำหนดขอบข่ายและรายละเอียดที่คณะกรรมการฯ กำหนดก็ได้ และให้คณะกรรมการฯ รายงานการติดตามและประเมินผลแผนพัฒนาและเสนอความเห็นต่อผู้บริหารท้องถิ่น เพื่อนำเสนอต่อสภาท้องถิ่น คณะกรรมการพัฒนาท้องถิ่น และประกาศผลการติดตามและประเมินผลแผนพัฒนาให้ประชาชนในท้องถิ่นทราบโดยทั่วกัน อย่างน้อยปีละหนึ่งครั้งภายในเดือนธันวาคมของทุกปี ทั้งนี้ให้ปิดประกาศโดยเปิดเผยไม่น้อยกว่าสามสิบวัน

การติดตามถือได้ว่าเป็นเครื่องมือที่จำเป็นในการปรับปรุงประสิทธิภาพของโครงการที่ดำเนินการอยู่ โดยที่ “ การติดตาม ” (monitoring) หมายถึง กิจกรรมภายในโครงการซึ่งถูกออกแบบมา เพื่อให้ข้อมูลป้อนกลับ (Feedback) เกี่ยวกับการดำเนินงานโครงการ ปัญหาที่กำลังเผชิญอยู่ และประสิทธิภาพของวิธีการทำงาน หากไม่มีระบบติดตามของโครงการแล้ว ย่อมส่งผลให้เกิดความล่าช้าในการดำเนินงานให้ลุล่วง ค่าใช้จ่ายโครงการสูงกว่าเกินที่กำหนดไว้ กลุ่มเป้าหมายหลักของโครงการไม่ได้รับประโยชน์หรือได้รับน้อยกว่าที่ควรจะเป็น เกิดปัญหาในการควบคุมคุณภาพของการดำเนินงานเสียเวลาในการตรวจสอบความขัดแย้งในการปฏิบัติงานภายในหน่วยงานหรือระหว่างงานกับกลุ่มเป้าหมายที่ได้รับประโยชน์จากโครงการ

ในส่วนของ “ การประเมินผล ” (Evaluation) เป็นสิ่งหนึ่งที่จำเป็นสำหรับการดำเนินการ เช่นเดียวกับการติดตาม เพราะผลที่ได้จากการประเมินจะใช้ในการปรับปรุง แก้ไข การขยายขอบเขต หรือการยุติการดำเนินการ ซึ่งขึ้นอยู่กับวัตถุประสงค์ของการประเมิน การประเมินผลแผนงานจึงเป็นสิ่งที่บ่งชี้ว่าแผนงานที่กำหนดไว้ได้มีการปฏิบัติหรือไม่ อย่างไร อันเป็นตัวชี้วัดว่าแผนหรือโครงการที่ได้ดำเนินการไปแล้วนั้นให้ผลเป็นอย่างไร นำไปสู่ความสำเร็จของแผนงานที่กำหนดไว้หรือไม่ อีกทั้งการติดตามและประเมินผลยังเป็นการตรวจสอบดูว่ามีความสอดคล้องกับการใช้ทรัพยากร (งบประมาณ) เพียงใด

แนวทางการติดตามและประเมินผลแผนพัฒนาท้องถิ่นขององค์กรปกครองส่วนท้องถิ่นตามระเบียบกระทรวงมหาดไทยว่าด้วยการจัดทำแผนพัฒนาขององค์กรปกครองส่วนท้องถิ่น พ.ศ.๒๕๔๘ และที่แก้ไขเพิ่มเติม (ฉบับที่ ๓) พ.ศ.๒๕๖๑ ตามหนังสือกระทรวงมหาดไทย ที่ มท ๐๘๑๐.๓/ว๖๗๓๒ เรื่อง ชักซ้อมแนวทางการดำเนินการตามมีขั้นตอนในการดำเนินการ ดังนี้

ลำดับที่ ๑ คณะกรรมการติดตามและประเมินผลแผนพัฒนาท้องถิ่น รายงานผลและเสนอความเห็นซึ่งได้จากการติดตามและประเมินผลแผนพัฒนาท้องถิ่นต่อผู้บริหารท้องถิ่น

ขั้นตอนที่ ๑ คณะกรรมการติดตามและประเมินผลแผนพัฒนาท้องถิ่นร่วมประชุม เพื่อกำหนดกรอบแนวทางและวิธีการติดตามและประเมินผลแผนพัฒนาท้องถิ่นและประเมินผลโครงการพัฒนาตามแผนพัฒนาท้องถิ่นดังนี้

๑.๑ การกำหนดกรอบแนวทางและวิธีการในการติดตามและประเมินผลแผนพัฒนาท้องถิ่น อาจกำหนดแนวทางในการติดตามและประเมินผล ดังนี้

(๑) ความสอดคล้อง (Relevance) ของยุทธศาสตร์และกลยุทธ์ที่กำหนด

- (๒) ความเพียงพอ (Adequacy) ของทรัพยากรเพื่อการดำเนินกิจกรรมหน่วยงาน
- (๓) ความก้าวหน้า (Progress) กิจกรรมที่กำหนดไว้ตามแผน โดยมีการติดตามผล
- (๔) ประสิทธิภาพ (Efficiency) เป็นการศึกษาความสัมพันธ์ระหว่างผลผลิตกับทรัพยากรที่ใช้โดยมีการประเมินประสิทธิภาพ (Efficiency Evaluation)
- (๕) ประสิทธิภาพ (Effectiveness) เป็นการศึกษาถึงผลที่ได้รับ (Effect)
- (๖) ผลลัพธ์และผลผลิต (Outcome and Output) เป็นการศึกษาประเมินผลประโยชน์ที่เกิดจากการทำกิจกรรมที่มีต่อกลุ่มเป้าหมายที่ได้รับบริการ และการประเมินผลผลิตที่เกิดขึ้นจากกิจกรรม
- (๗) การประเมินผลกระทบเป็นการศึกษาผลที่ได้รับรวมยอด (Overall Effect)

คณะกรรมการติดตามและประเมินผลแผนพัฒนาท้องถิ่น อาจนำแนวทางทั้งหมดที่กำหนดมาใช้หรืออาจเลือกใช้ในบางแนวทางในการติดตามและประเมินผลแผนพัฒนาท้องถิ่นก็ได้ โดยอย่างน้อยต้องสามารถประเมินความสอดคล้องและสามารถวัดความสำเร็จหรือความก้าวหน้าของแผนพัฒนาท้องถิ่นได้ ทั้งนี้ขึ้นอยู่กับคณะกรรมการฯ จะพิจารณา

๑.๒ การกำหนดกรอบแนวทางและวิธีการในการติดตามและประเมินผลโครงการพัฒนาตามแผนพัฒนาท้องถิ่น อาจกำหนดแนวทาง ดังนี้

- (๑) การประเมินผลกระบวนการ (Process Evaluation) หรือการประเมินประสิทธิภาพ (Efficiency Evaluation)
- (๒) การประเมินผลโครงการ (Project Evaluation) หรือการประเมินประสิทธิผล (Effectiveness Evaluation)
- (๓) การประเมินผลกระทบ (Impact Evaluation)

**ขั้นตอนที่ ๒** คณะกรรมการติดตามและประเมินผลแผนพัฒนาท้องถิ่นดำเนินการติดตามประเมินผลแผนพัฒนาท้องถิ่นตามกรอบกรอบแนวทางและวิธีการที่กำหนด โดยสามารถติดตามและประเมินผลได้ตลอดระยะเวลาของแผนพัฒนาท้องถิ่นขององค์กรปกครองส่วนท้องถิ่น

**ขั้นตอนที่ ๓** คณะกรรมการติดตามและประเมินผลแผนพัฒนาท้องถิ่นดำเนินการติดตามประเมินผลโครงการพัฒนาตามแผนพัฒนาท้องถิ่นตามกรอบแนวทางและวิธีการที่กำหนด โดยสามารถติดตามประเมินผลได้ตั้งแต่ก่อนเริ่มโครงการพัฒนาตามแผนดำเนินงานจนสิ้นสุดโครงการ

**ขั้นตอนที่ ๔** รายงานผลและเสนอความเห็น ซึ่งได้จากการติดตามและประเมินผลแผนพัฒนาและผลการติดตามและประเมินโครงการพัฒนาตามแผนพัฒนาท้องถิ่นต่อผู้บริหารท้องถิ่น เพื่อให้ผู้บริหารท้องถิ่นเสนอต่อสภาท้องถิ่น คณะกรรมการพัฒนาท้องถิ่น พร้อมประกาศผลการติดตามและประเมินผลให้ประชาชนในท้องถิ่นทราบในที่เปิดเผยภายใน ๑๕ วัน และต้องปิดประกาศไว้เป็นระยะเวลาไม่น้อยกว่า ๓๐ วัน อย่างน้อยปีละหนึ่งครั้งภายในเดือนธันวาคม

**ขั้นตอนที่ ๕** คณะกรรมการติดตามและประเมินผลแผนพัฒนาท้องถิ่น อาจให้ความเห็น/ข้อเสนอแนะ ในรายงานการติดตามและประเมินผลแผนพัฒนาท้องถิ่นและโครงการพัฒนาต่อผู้บริหารท้องถิ่น เพื่อให้ผู้บริหารท้องถิ่นเสนอต่อสภาท้องถิ่น

#### ลำดับที่ ๒ ผู้บริหารท้องถิ่น

- ๑) สรุปผลและเสนอความเห็นจากติดตามและประเมินผลแผนพัฒนาท้องถิ่นต่อสภาท้องถิ่น
- ๒) เสนอผลการติดตามและประเมินแผนพัฒนาท้องถิ่นต่อสภาท้องถิ่น

### ลำดับที่ ๓ สภาท้องถิ่น

- ๑) จัดให้มีการประชุมสภาท้องถิ่น สมัยสามัญหรือวิสามัญแล้วแต่กรณี เพื่อรับทราบผลจากการติดตามและประเมินผลแผนพัฒนาท้องถิ่นจากผู้บริหารท้องถิ่น
- ๒) สมาชิกสภาท้องถิ่นหรือที่ประชุมแห่งสภาท้องถิ่นสามารถอภิปรายและเสนอความเห็นในที่ประชุมสภาท้องถิ่น
- ๓) ประธานสภาท้องถิ่นเสนอผลการติดตามและประเมินผลแผนพัฒนาท้องถิ่นที่สภาท้องถิ่นได้รับทราบ และได้เสนอความเห็น หรือการตั้งข้อสังเกต ข้อเสนอแนะการพัฒนาท้องถิ่นให้ผู้บริหารท้องถิ่น

**ลำดับที่ ๔ ผู้บริหารท้องถิ่น** ส่งผลการติดตามและประเมินผลแผนพัฒนาท้องถิ่นที่สภาท้องถิ่นได้รับทราบ และได้เสนอความเห็น หรือการตั้งข้อสังเกต ข้อเสนอแนะการพัฒนาท้องถิ่นในสภาท้องถิ่นแล้วส่งให้คณะกรรมการพัฒนาท้องถิ่น

### ลำดับที่ ๕ คณะกรรมการพัฒนาท้องถิ่น

- ๑) ผู้บริหารท้องถิ่นจัดให้มีการประชุมคณะกรรมการพัฒนาท้องถิ่นเพื่อได้รับทราบผลการติดตามและประเมินผลแผนพัฒนาท้องถิ่น
- ๒) เสนอความเห็น หรือการตั้งข้อสังเกต ข้อเสนอแนะการพัฒนาท้องถิ่นเพื่อให้ผู้บริหารท้องถิ่นประกาศผลการติดตามและประเมินผลแผนพัฒนาท้องถิ่นให้ประชาชนในท้องถิ่นทราบ

### ลำดับที่ ๖ ผู้บริหารท้องถิ่น

- ๑) ประกาศผลการติดตามและประเมินผลแผนพัฒนาท้องถิ่นให้ประชาชนในท้องถิ่นทราบในที่เปิดเผยภายในสิบห้าวันนับแต่วันรายงานผลและเสนอความเห็นดังกล่าว
- ๒) ต้องปิดประกาศไว้เป็นระยะเวลา ไม่น้อยกว่าสามสิบวัน
- ๓) อย่างน้อยปีละหนึ่งครั้งภายในเดือนธันวาคมของทุกปี

## ๑. การติดตามและประเมินผลยุทธศาสตร์และโครงการ

จุดมุ่งหมายสำคัญของการประเมินผลแผนพัฒนาท้องถิ่นนั้น คือ การประเมินว่ามีการนำแผนพัฒนาท้องถิ่นไปปฏิบัติอย่างแท้จริงเพียงใด และผลเป็นอย่างไรเพื่อที่จะสามารถวัดความสัมฤทธิ์ผลของแผนพัฒนาท้องถิ่นได้ ในขณะที่เดียวกันก็สามารถเก็บรวบรวมข้อมูลเพื่อใช้สมมติฐานในการจัดทำแผนพัฒนาท้องถิ่นฉบับต่อไปได้ ดังนั้น การที่จะประเมินผลแผนพัฒนาท้องถิ่นในภาพรวมได้ จำเป็นต้องประเมินผลการปฏิบัติในแต่ละกลยุทธ์ก่อน เพื่อนำไปสู่การวัดความสำเร็จของแต่ละโครงการ ซึ่งจะแสดงให้เห็นได้ว่าการพัฒนาเป็นไปในแนวทางใด บรรลุวัตถุประสงค์ของการพัฒนาที่ยั่งยืนและตอบสนองต่อวิสัยทัศน์หรือไม่ ดังนั้น ในขั้นตอนองค์กรปกครองส่วนท้องถิ่นจะต้องติดตามประเมินผลแผนพัฒนาท้องถิ่นให้ได้ข้อมูลที่แท้จริง อันจะนำมาสรุปที่ ไม่บิดเบือนจากผลการปฏิบัติจริงที่เกิดขึ้น

**การติดตาม (Monitoring)** จะทำให้เราทราบได้ว่า ขณะนี้ได้มีการปฏิบัติตามแผนพัฒนาท้องถิ่นในระยะใดแล้ว ซึ่งเทคนิคอย่างง่ายที่สามารถใช้เป็นเครื่องมือในการติดตามได้ เช่น Gant Chart จะทำให้หน่วยงานสามารถติดตามได้ว่า การดำเนินการตามแผนพัฒนาท้องถิ่นมีการดำเนินการในช่วงใด ตรงกำหนดระยะเวลาที่กำหนดไว้หรือไม่ แผนการดำเนินงานประจำปีก็จะเป็นเครื่องมือสำคัญในการติดตามผลการดำเนินการ

**การประเมินผล (Evaluation)** จะต้องมีเกณฑ์มาตรฐาน (Standard criteria) และตัวชี้วัด (Indicators) เพื่อใช้เป็นกรอบในการประเมินเพื่อให้เกิดความชัดเจน เป็นระบบ มีมาตรฐานและเป็นที่ยอมรับ ประกอบด้วยเกณฑ์ที่สำคัญ ดังนี้

### ๑. เกณฑ์ความก้าวหน้า (Progress)

เป็นการพิจารณาเปรียบเทียบผลของการดำเนินงาน กิจกรรมจากเป้าหมายที่กำหนดตามแผนการประเมินความก้าวหน้าซึ่งตอบคำถามว่า การดำเนินกิจกรรมตามโครงการสอดคล้องกับวัตถุประสงค์ที่กำหนดหรือไม่ เป็นไปตามกรอบเวลาหรือไม่ และประสบกับอุปสรรคอะไรบ้าง ประกอบด้วยตัวชี้วัด ๔ ประการ คือ

(๑) ผลผลิตเทียบกับเป้าหมายรวมในช่วงเวลา เป็นการวัดส่วนของผลผลิต (Outputs) ของโครงการว่าบรรลุเป้าหมายมากน้อยเพียงใด อาทิ ความยาวของถนนที่สร้างได้ จำนวนแหล่งน้ำขนาดเล็กเพื่อการเกษตร สัดส่วนปริมาณงานก่อสร้างเทียบกับเป้าหมายช่วงเวลาที่กำหนด

(๒) จำนวนกิจกรรมแล้วเสร็จ เนื่องจากโครงการประกอบด้วยชุดกิจกรรมต่างๆ มากมายจึงจำเป็นต้องมีตัวชี้วัดความก้าวหน้า โดยพิจารณาจำนวนกิจกรรมและประเภทของกิจกรรมที่ได้ดำเนินการไปแล้วทั้งกิจกรรมหลัก กิจกรรมพื้นฐาน กิจกรรมรอง และกิจกรรมเสริมในช่วงระยะเวลาอาจเป็นสัปดาห์ เดือน ไตรมาส หรือระยะของโครงการ (Phase)

(๓) ทรัพยากรที่ใช้ในช่วงเวลา เป็นตัวชี้วัดความก้าวหน้าของการใช้ทรัพยากรในโครงการ ซึ่งครอบคลุมด้านงบประมาณโครงการ ได้แก่ งบประมาณที่ใช้ไป งบประมาณที่อยู่ระหว่างผูกพันเงิน งบประมาณและแผนการใช้จ่ายงบประมาณโครงการและอัตราการใช้บุคลากรสัมพันธ์กับเวลาในรูปของคนวัน (Man – month)

(๔) ระยะเวลาที่ใช้ไป เป็นตัวชี้วัดความก้าวหน้าเพื่อดูว่าใช้เวลาไปเท่าใดแล้ว และเหลือระยะเวลาอีกเท่าใดจึงจะครบกำหนดแล้วเสร็จ โดยจะสามารถใช้เป็นเกณฑ์ประเมินและควบคุมกิจกรรมให้บรรลุเป้าหมายด้านเวลา และเพื่อทราบถึงระยะเวลาที่จะต้องใช้เวลาให้บรรลุเป้าหมาย

### ๒. เกณฑ์ประสิทธิภาพ (Efficiency)

การประเมินประสิทธิภาพ เป็นการเปรียบเทียบผลลัพธ์ที่ได้กับทรัพยากรที่ใช้ไปในการดำเนินงาน ทรัพยากรที่ใช้นอกจากงบประมาณแล้ว ยังหมายรวมถึงทรัพยากรมนุษย์ ทรัพยากรทางการจัดการและเวลาที่ใช้ในการดำเนินงาน ประกอบด้วยตัวชี้วัด ๔ ประการ คือ

(๑) สัดส่วนผลผลิตต่อค่าใช้จ่ายเป็นตัวชี้วัดประสิทธิภาพการใช้ทรัพยากรทางการเงินของโครงการเพื่อให้ได้ผลที่เหมาะสมและคุ้มค่ากับการลงทุน ซึ่งจะใช้ได้กับการใช้จ่ายเป็นไปอย่างมีประสิทธิภาพ สมประโยชน์ ลดค่าใช้จ่ายและประหยัดต้นทุนการผลิต

(๒) ผลผลิตต่อกำลังคน เป็นตัวชี้วัดประสิทธิภาพการผลิตต่อบุคลากรหรือเจ้าหน้าที่โครงการซึ่งนอกจากจะเป็นตัวชี้ถึงประสิทธิภาพการดำเนินงานแล้ว ยังแสดงถึงสมรรถนะและศักยภาพของทรัพยากรบุคคลในการดำเนินการโครงการและจะเป็นแนวทางในการปรับขนาดกำลังคนที่เหมาะสมในการดำเนินกิจกรรมและการเพิ่มเติมขีดความสามารถของบุคลากรในระยะยาวอีกด้วย

(๓) ผลผลิตต่อหน่วยเวลา เป็นตัวชี้วัดประสิทธิภาพในการผลิตในช่วงเวลา อาทิ จำนวนครัวเรือนที่ได้รับการอบรมอาชีพเสริมนอกภาคเกษตรต่อเดือน จำนวนนักเรียนที่เข้าเรียนต่อตามโครงการขยายโอกาสทางการศึกษาในแต่ละปี จำนวนผู้ประกอบการรายย่อยที่ได้รับการส่งเสริมการลงทุนในแต่ละช่วงไตรมาส



(๔) การประหยัดทรัพยากรการจัดการ เป็นตัวชี้วัดความสามารถของโครงการในการประหยัดทรัพยากรทางการบริหารจัดการ อาทิ การปรับลดค่าใช้จ่ายที่ไม่จำเป็นในการดำเนินโครงการ การตัดทอนขั้นตอนการปฏิบัติซึ่งส่งผลต่อการลดค่าใช้จ่ายของโครงการ การประหยัดค่าพลังงานและค่าสาธารณูปโภคการคิดเป็นร้อยละของค่าใช้จ่ายรวม

### ๓. เกณฑ์ประสิทธิผล (Effectiveness)

การประเมินประสิทธิผล เป็นเกณฑ์ที่พิจารณาระดับการบรรลุวัตถุประสงค์เฉพาะด้าน โดยจากผลลัพธ์จากการดำเนินงาน ตลอดจนการเปลี่ยนแปลงของประชากรของกลุ่มเป้าหมายตามโครงการ ประกอบด้วยตัวชี้วัด ๔ ประการ คือ

(๑) ระดับการบรรลุเป้าหมาย เป็นตัวชี้วัดว่าโครงการบรรลุเป้าหมายด้านใดบ้างและการบรรลุเป้าหมายส่งผลต่อประชากรเป้าหมายอย่างไร โดยสามารถวัดการเปลี่ยนแปลงในเชิงปริมาณและคุณภาพของประชากรเป้าหมาย อาทิ การบรรลุเป้าหมายด้านเศรษฐกิจ สังคม

(๒) ระดับการมีส่วนร่วม เป็นตัวชี้วัดความสำเร็จโดยให้ความสำคัญกับมติการมีส่วนร่วม โดยสามารถอธิบายความสัมพันธ์เชิงเหตุผลได้ว่ามีส่วนร่วมของประชาชนส่งผลต่อระดับความสำเร็จมากน้อยเพียงไร และโครงการจะปรับปรุงส่งเสริมการมีส่วนร่วมได้อย่างไร ระดับการมีส่วนร่วมสามารถวัดจากจำนวนประชากร ความถี่ระดับและกิจกรรม ซึ่งครอบคลุมการร่วมตัดสินใจ วางแผนติดตามผล

(๓) ระดับความพึงพอใจ เป็นเกณฑ์วัดระดับการยอมรับ โดยพิจารณาจากสัดส่วนของประชากรเป้าหมายที่พึงพอใจกับบริการภาครัฐ สัดส่วนของครัวเรือนที่พอใจการปฏิบัติงานของเจ้าหน้าที่โครงการ ระดับความพึงพอใจในมาตรการตามโครงการ

(๔) ความเสี่ยงของโครงการ เป็นตัวชี้วัดประสิทธิผล เพื่อดูว่าโครงการมีความเสี่ยงในการบรรลุเป้าหมายด้านใดด้านหนึ่งหรือเป้าหมายรวมของโครงการหรือไม่ซึ่งค่าความเสี่ยงจะประเมินจากการเปลี่ยนแปลงสถานะแวดล้อมของโครงการหรือไม่ ทั้งในด้านเศรษฐกิจ สังคม การเมืองและสิ่งแวดล้อมทั้งระยะสั้นและระยะยาว

### ๔. เกณฑ์ผลกระทบ (Impacts)

เป็นการพิจารณาผลกระทบโดยรวมต่อประชากรกลุ่มเป้าหมาย ชุมชน สังคมและหน่วยงานในภาพรวม เป็นผลกระทบระยะยาว ผลกระทบอาจมีทั้งผู้มุ่งหวัง (Intended Impacts) และผลกระทบที่ไม่ได้มุ่งหวัง (Unintended Impacts) ซึ่งอาจเป็นผลด้านบวกหรือด้านลบก็ได้ ประกอบด้วยตัวชี้วัด ๓ ประการ คือ

(๑) คุณภาพชีวิต เป็นตัวชี้วัดผลกระทบต่อการพัฒนาหรือยกระดับคุณภาพชีวิตของประชากรกลุ่มเป้าหมาย อาทิ รายได้ ความเป็นอยู่ โอกาสทางการศึกษา การมีงานทำ สุขอนามัย สภาพแวดล้อมของครัวเรือนชุมชน โดยสามารถวัดจากสัดส่วนครัวเรือนหรือประชากรที่ได้รับบริการจากโครงการพัฒนาที่ส่งผลกระทบต่อคุณภาพชีวิตที่ดีหรือมาตรฐานการดำรงชีวิต

(๒) ทศนคติและความเข้าใจ เป็นตัวชี้วัดผลกระทบโดยมุ่งเรื่องทัศนคติและความเข้าใจของประชากรกลุ่มเป้าหมายที่มีต่อโครงการ โดยสามารถวัดระดับ (Scale) ทั้งเชิงบวกและลบต่อตัวโครงการเอง โดยเฉพาะวัตถุประสงค์และมาตรการนโยบาย ผลประโยชน์ของโครงการ ความพึงพอใจในการรับบริการ และทัศนคติต่อผู้บริหารและเจ้าหน้าที่โครงการ

(๓) การเปลี่ยนแปลงพฤติกรรม เป็นตัวชี้วัดผลกระทบโดยให้ความสำคัญเรื่องการเปลี่ยนแปลงพฤติกรรมของกลุ่มเป้าหมาย โดยเปรียบเทียบระยะก่อนหลังมีโครงการ อาทิ สัดส่วนของครัวเรือนที่ยอมรับเทคโนโลยีการผลิตที่รักษาสิ่งแวดล้อม จำนวนเกษตรกรที่ทำการเกษตรแบบธรรมชาติยิ่งขึ้น การ

ปฏิบัติของยวดยานโดยเคารพกฎจราจรมากขึ้น การออกมาใช้สิทธิเลือกตั้งมากขึ้นและลดละพฤติกรรมการซื้อสิทธิขายเสียง การลดพฤติกรรมที่มีขอบในการปฏิบัติหน้าที่

### ๕. เกณฑ์ความสอดคล้อง (Relevance)

เกณฑ์การประเมินความสอดคล้องมุ่งความสอดคล้อง พิจารณาว่าวัตถุประสงค์ของโครงการสอดคล้องกับความต้องการหรือสามารถแก้ไขปัญหาตามที่กำหนดไว้แต่ต้นหรือไม่ ซึ่งจำเป็นต้องมีการประเมินความต้องการที่แท้จริง ตลอดจนจะต้องตอบคำถามด้วยว่า แนวทางการพัฒนาและกลยุทธ์ที่ใช้ในการดำเนินงานสอดคล้องกับการแก้ไขปัญหาที่เป็นจริงได้หรือไม่ ประกอบด้วยตัวชี้วัดที่สำคัญ ๓ ประการ คือ

(๑) ประเด็นปัญหาหลัก ซึ่งพิจารณาจากจำนวนเรื่องหรือประเด็นปัญหาและอุปสรรคที่เกิดขึ้น ทั้งที่ได้รับการแก้ไขแล้วและที่ยังไม่สามารถแก้ไข รวมถึงการจัดลำดับความสำคัญของปัญหาตามความเร่งด่วนตามความรุนแรงของปัญหา

(๒) มาตรการหรือกลยุทธ์ในการแก้ไขปัญหา เป็นตัวชี้วัดความสอดคล้องกับการแก้ไขปัญหา ซึ่งเป็นมาตรการระยะสั้นและระยะยาว โดยสามารถดูได้จากมาตรการที่ผู้บริหารโครงการนำมาใช้ตลอดช่วงระยะเวลาของการดำเนินโครงการ และความสอดคล้องกับปัญหาหลัก

(๓) ความต้องการหรือข้อเรียกร้องของประชากรกลุ่มเป้าหมาย เป็นตัวชี้วัดถึงความต้องการของผู้รับบริการในการแก้ไขปัญหาที่ประสบอยู่ อาทิ ค่าเรียกร้อง ข้อร้องทุกข์ ให้แก้ไขปัญหาเพื่อสนองตอบประชากรกลุ่มเป้าหมายตามโครงการที่ไม่ได้รับผลประโยชน์จากการดำเนินโครงการหรือได้รับความเสียหายจากการดำเนินโครงการ ซึ่งจะเป็นตัวชี้วัดความสอดคล้องในการดำเนินโครงการและสนองต่อความต้องการของประชากรเป้าหมาย

### ๖. เกณฑ์ความยั่งยืน (Sustainability)

เป็นเกณฑ์การพิจารณาที่สืบเนื่องมาจากความสอดคล้อง โดยพิจารณาระดับความต่อเนื่องของกิจกรรมว่าจะสามารถดำเนินต่อไปได้โดยไม่มีค่าใช้จ่ายประมาณจากภายนอกโครงการความสามารถในการเลี้ยงตัวเองได้ นอกจากนี้ยังหมายถึงความสามารถในการขยายกิจกรรมไปยังพื้นที่แห่งใหม่ ประกอบด้วยตัวชี้วัดที่สำคัญ ๓ ประการ คือ

(๑) ความอยู่รอดด้านเศรษฐกิจ เกี่ยวข้องกับการจัดการทรัพยากรทางการเงินของโครงการ อาทิ จำนวนงบประมาณของโครงการ แผนการใช้จ่ายงบประมาณ ภาระผูกพัน สัดส่วนค่าใช้จ่ายเทียบกับผลผลิตที่ได้ ปริมาณเงินทุนสำรอง แหล่งสนับสนุนงบประมาณ ปริมาณหรือเงินทุนหมุนเวียน จำนวนและขนาดกองทุนดำเนินโครงการ ซึ่งเป็นตัวบ่งชี้ถึงความอยู่รอดทางเศรษฐกิจของโครงการ

(๒) สมรรถนะด้านสถาบัน เป็นตัวชี้วัดความสามารถของหน่วยงานในการบริหารโครงการ พัฒนาการประชาชน การมีส่วนร่วมของหน่วยงานที่เกี่ยวข้องระดับการมีส่วนร่วมของประชากรกลุ่มเป้าหมายในกระบวนการตัดสินใจ การวางแผนงานและบริหารโครงการและการปรับปรุงระเบียบวิธีการปฏิบัติที่เอื้อต่อการดำเนินโครงการ

(๓) ความเป็นไปได้ในการขยายผล เป็นตัวชี้วัดความยั่งยืนโดยพิจารณาความสามารถในการพึ่งตนเอง โอกาส และช่องทางในการขยายผลการดำเนินโครงการกรณีโครงการประสบผลสำเร็จด้วยดี ทั้งการขยายผลตามแนวราบ กล่าวคือ การเพิ่มกิจกรรมโครงการ การเพิ่มจำนวนประชากรเป้าหมาย การขยายกำลังผลิตของโครงการเดิม และการขยายผลในแนวดิ่ง ได้แก่ การขยายพื้นที่โครงการ การขยายเครือข่ายโครงการออกไปทั่วภูมิภาค และการยกระดับโครงการเป็นระดับชาติ

### ๗. เกณฑ์ความเป็นธรรม (Equity)

เป็นเกณฑ์ที่มุ่งให้เกิดความเป็นธรรมในสังคม (Social equity) โดยพิจารณาถึงผลลัพธ์ผลกระทบจากการดำเนินโครงการ โดยยึดหลักการว่าประชากรกลุ่มเป้าหมายจะได้รับประกันเรื่องความเป็นธรรม ความเสมอภาคความทั่วถึงในการรับบริการ การจัดสรรคุณค่า (Values) และการกระจายผลตอบแทนที่เสมอภาคเท่าเทียมกัน ประกอบด้วยตัวชี้วัด ๓ ประการ คือ

(๑) ความเป็นธรรมระหว่างกลุ่มอาชีพ เป็นตัวชี้วัดความเป็นธรรมโดยให้ความสำคัญทุกกลุ่มย่อยในสังคม อาทิ ความเป็นธรรมในการจัดสรรทรัพยากรแหล่งน้ำแก่กลุ่มเกษตรกรและกลุ่มอาชีพอื่น การจัดหาตำแหน่งให้กับผู้ว่างงานและผู้ถูกเลิกจ้าง มาตรการลดผลกระทบทางสังคม ปัญหาวิกฤติเศรษฐกิจที่จัดให้แก่ประชากรทุกสาขาอาชีพ

(๒) ความเป็นธรรมระหว่างเพศ เป็นตัวชี้วัดที่ให้ความสำคัญเรื่องความเป็นธรรมระหว่างเพศ ซึ่งเป็นตัวชี้วัดที่มีความสำคัญมากขึ้นในการประเมินโครงการพัฒนา โดยดูว่าการดำเนินโครงการให้ความเสมอภาคระหว่างเพศ หรือมีการเลือกปฏิบัติระหว่างเพศหรือไม่ โดยสามารถพิจารณาเรื่องความเท่าเทียมในโอกาส บทบาทระหว่างชาย/หญิง การปฏิบัติที่เคารพสิทธิของสตรี

(๓) ความเป็นธรรมระหว่างชนรุ่น เป็นตัวชี้วัดที่เน้นความเป็นธรรมระหว่างชนรุ่น ระหว่างชนรุ่นปัจจุบันและชนรุ่นอนาคต ซึ่งอาจเกี่ยวข้องกับการจัดสรร/ใช้ประโยชน์ทรัพยากรธรรมชาติ การจัดหาพลังงาน โครงการพัฒนาขนาดใหญ่โครงการที่อาจก่อให้เกิดผลกระทบด้านสิ่งแวดล้อมและผลกระทบด้านสังคม โดยคำนึง ถึงชนรุ่นอนาคต ซึ่งจะเป็นผู้ได้รับผลกระทบจากการตัดสินใจและการดำเนินโครงการในปัจจุบัน

### ๘. เกณฑ์ความเสียหายของโครงสร้าง (Externalities)

เป็นเกณฑ์ที่สำคัญในการประเมินโครงการเพื่อเป็นหลักประกันว่าการดำเนินโครงการไม่ก่อให้เกิดความเสียหายหรือผลกระทบต่อสังคมหรือชุมชน ประกอบด้วยตัวชี้วัดที่สำคัญ ๓ ประการ คือ

(๑) ผลกระทบด้านสิ่งแวดล้อม เป็นตัวชี้วัดความเสียหายด้านสิ่งแวดล้อม ซึ่งผลจากการดำเนินการ โดยเป็นการวัดและประเมินเปรียบเทียบผลที่เกิดขึ้นจริงกับการศึกษาผลกระทบด้านสิ่งแวดล้อมในช่วงก่อนทำโครงการเพื่อให้ผู้ที่เกี่ยวข้องทุกฝ่ายรับผิดชอบและมีการชดเชยความเสียหายจากผลกระทบในลักษณะที่เหมาะสม และเป็นธรรมแก่ผู้เสียหาย เพื่อเป็นหลักประกันความเสี่ยงให้กับสังคม และเป็นมาตรฐานทางจริยธรรมของผู้อนุมัติและผู้ดำเนินโครงการ

(๒) ผลกระทบด้านเศรษฐกิจ เป็นตัวชี้วัดผลกระทบหรือความเสียหายทางด้านเศรษฐกิจที่เกิดจากโครงการพัฒนา ในลักษณะของผลกระทบภายนอก ซึ่งสร้างภาระให้กับประชาชนและชุมชนโดยรอบที่ต้องแบกรับค่าใช้จ่ายเป็นต้นทุนทางสังคมที่ต้องเสียไป อาทิ พื้นที่การเกษตรที่ต้องถูกน้ำท่วมเสียหายจากอุทกภัย

(๓) ผลกระทบด้านสังคมและวัฒนธรรม เป็นตัวชี้วัดความเสียหายที่เกิดจากการดำเนินโครงการและส่งผลกระทบต่อสังคมและวัฒนธรรมของชุมชน อาทิ การดำเนินงานที่ก่อให้เกิดการเปลี่ยนแปลงการสูญเสียโครงสร้างแบบแผนและวิถีการดำเนินชีวิตที่ดี ความเสื่อมถอยของขนบธรรมเนียม วัฒนธรรม ความเชื่อ ความเอื้ออาทร ความร่วมมือและความช่วยเหลือเกื้อกูลของชุมชนดั้งเดิม

เกณฑ์และตัวชี้วัดดังกล่าวข้างต้น สามารถใช้เป็นเครื่องมือในการประเมินผล โครงการซึ่งครอบคลุมมิติด้านเศรษฐกิจ สังคม มิติด้านการบริหารจัดการ มิติด้านทรัพยากร และมิติด้านสิ่งแวดล้อม เกณฑ์และตัวชี้วัดจะเป็นประโยชน์ในการติดตามและประเมินผลแผนยุทธศาสตร์และโครงการ โดยกำหนดและวัดตัวแปรเฉพาะเพื่อประมาณเป็นตัวชี้วัดรวมของแต่ละแผนยุทธศาสตร์หรือโครงการต่อไป

## ๒. สรุปผลการพัฒนาท้องถิ่นในภาพรวม

แนวทางตามที่กระทรวงมหาดไทยได้ชักชวนแนวทางการดำเนินการตามแผนพัฒนาท้องถิ่นขององค์กรปกครองส่วนท้องถิ่น ตามหนังสือกระทรวงมหาดไทย ที่ มท ๐๘๑๐.๓/ว๖๗๓๒ ลงวันที่ ๖ พฤศจิกายน ๒๕๖๒ เพื่อให้องค์กรปกครองส่วนท้องถิ่นสามารถปฏิบัติงานให้เกิดความยืดหยุ่นและคล่องตัวให้สอดคล้องกับระเบียบมหาดไทยว่าด้วยการจัดแผนพัฒนาขององค์กรปกครองส่วนท้องถิ่น พ.ศ. ๒๕๔๘ และที่แก้ไขเพิ่มเติม (ฉบับที่ ๓) พ.ศ. ๒๕๖๑ หนังสือกระทรวงมหาดไทย ด่วนที่สุดที่ มท ๐๘๑๐.๓/ว ๒๙๓๑ ลงวันที่ ๑๕ พฤษภาคม ๒๕๖๒ จึงอาศัยอำนาจตามข้อ ๕ แห่งระเบียบกระทรวงมหาดไทยว่าด้วยการจัดทำแผนพัฒนาขององค์กรปกครองส่วนท้องถิ่น พ.ศ. ๒๕๔๘ และที่แก้ไขเพิ่มเติม (ฉบับที่ ๓) พ.ศ. ๒๕๖๑ กำหนดแนวทางการปฏิบัติสำหรับแนวทางการติดตามและประเมินผลแผนพัฒนาท้องถิ่น ดังนี้

๑. การติดตามและประเมินผลแผนพัฒนาท้องถิ่น ตามข้อ ๒๙ (๓) และข้อ ๓๐ (๕) ของระเบียบกระทรวงมหาดไทยว่าด้วยการจัดทำแผนพัฒนาขององค์กรปกครองส่วนท้องถิ่น พ.ศ.๒๕๔๘ และที่แก้ไขเพิ่มเติม (ฉบับที่ ๓) พ.ศ. ๒๕๖๑ ให้ดำเนินการอย่างน้อยปีละครั้งหนึ่งในเดือนธันวาคมของทุกปีนั้น กรอระยะเวลาดังกล่าวให้คณะกรรมการติดตามและประเมินผลแผนพัฒนาท้องถิ่น รายงานผลและเสนอความคิดเห็นซึ่งได้จากการติดตามและประเมินผลแผนพัฒนาท้องถิ่นต่อผู้บริหารท้องถิ่น เพื่อให้ผู้บริหารท้องถิ่นเสนอต่อสภาท้องถิ่นและคณะกรรมการพัฒนาท้องถิ่นภายในเดือนธันวาคมของทุกปี ทั้งนี้สภาท้องถิ่นเสนอต่อสภาท้องถิ่นและคณะกรรมการพัฒนาท้องถิ่นสามารถประชุมเพื่อรับทราบและพิจารณาเรื่องดังกล่าวได้ตามความเหมาะสม ซึ่งอาจจะรับทราบผลภายหลังเดือนธันวาคมก็ได้ โดยในการติดตามและประเมินผลแผนพัฒนาท้องถิ่นรอบปีงบประมาณ พ.ศ. ๒๕๖๒ ให้องค์กรปกครองส่วนท้องถิ่นนำแผนพัฒนาท้องถิ่น (พ.ศ. ๒๕๖๑-๒๕๖๕) ที่ดำเนินการในปีงบประมาณ พ.ศ. ๒๕๖๒ มาติดตามและประเมินผลและนำข้อมูลผลการดำเนินงานตามแผนพัฒนาท้องถิ่นสี่ปี (พ.ศ. ๒๕๖๑-๒๕๖๔) เฉพาะที่ดำเนินการก่อนประกาศใช้แผนพัฒนาท้องถิ่น (พ.ศ. ๒๕๖๑- ๒๕๖๕) มาใช้เป็นข้อมูลในการติดตามและประเมินผลแผนพัฒนาท้องถิ่นด้วย
๒. การดำเนินการติดตามและประเมินผลยุทธศาสตร์และการดำเนินการติดตามและประเมินผลโครงการ ให้องค์กรปกครองส่วนท้องถิ่นนำแผนพัฒนาท้องถิ่น (พ.ศ.๒๕๖๑-๒๕๖๕) มาดำเนินการตามแนวทางการพิจารณาการติดตามและประเมินผลแผนพัฒนาท้องถิ่นที่กำหนดในหนังสือกระทรวงมหาดไทย ด่วนที่สุด ที่ มท ๐๘๑๐.๓/ว ๒๙๓๑ ลงวันที่ ๑๕ พฤษภาคม ๒๕๖๒

และตามแนวทางการพิจารณาการติดตามและประเมินผลแผนพัฒนาท้องถิ่น ตามหนังสือกระทรวงมหาดไทย ด่วนที่สุด ที่ มท ๐๘๑๐.๒/ว ๕๗๙๗ ลงวันที่ ๑๐ ตุลาคม ๒๕๕๙ กำหนดให้เป็นหน้าที่ของคณะกรรมการติดตามและประเมินผลแผนพัฒนาท้องถิ่น ดำเนินการให้คะแนนตามเกณฑ์ที่กำหนดไว้ โดย

(๑) พิจารณาการติดตามและประเมินผลแผนพัฒนาท้องถิ่น ดำเนินการให้คะแนนตามเกณฑ์ที่กำหนดไว้ โดยดำเนินการให้เสร็จภายใน ๖๐ วันนับแต่วันที่ประกาศใช้งบประมาณรายจ่าย และดำเนินการตามแนวทางที่กำหนดไว้ตามนัยหนังสือดังกล่าวข้างต้น และเอกสารคำอธิบายแนวทางปฏิบัติ

(๒) การติดตามและประเมินผลแผนพัฒนาท้องถิ่น คณะกรรมการติดตามประเมินผลแผนพัฒนาท้องถิ่นสามารถนำเอาแบบสำหรับการพิจารณาการติดตามและประเมินผลแผนพัฒนาท้องถิ่นมาใช้เป็นกรอบหรือแนวทางในการติดตามและประเมินผลแผนพัฒนาท้องถิ่นได้ตามความเหมาะสม เพื่อรวบรวม

รายงานให้ผู้บริหารท้องถิ่นทราบ และเป็นข้อมูลในการจัดทำแผนพัฒนาท้องถิ่นต่อไป โดยแบบสำหรับการติดตามและประเมินผลแผนพัฒนาท้องถิ่น ทั้งเชิงปริมาณและคุณภาพ มีดังนี้

(๒.๑) แบบตัวบ่งชี้การปฏิบัติงาน (Performance Indicators) เป็นเครื่องมือที่ใช้ในการติดตามและประเมินผลในการพัฒนากิจกรรม/โครงการ ตลอดจนกลยุทธ์/แผนงาน ซึ่งตัวบ่งชี้การปฏิบัติงานจะเป็นการรวบรวมข้อมูลเกี่ยวกับปัจจัยนำเข้า (Inputs) กระบวนการ (Processes) ผลผลิต (Outputs) และผลกระทบ (Impacts) อันจะช่วยในการวิเคราะห์การดำเนินงานที่เกิดขึ้น ตลอดจนใช้เป็นข้อมูลในการปรับปรุงการทำงานต่อไป เงื่อนไขสำคัญของตัวแบบตัวบ่งชี้การปฏิบัติงาน ก็คือ การมีส่วนร่วมของผู้มีส่วนได้ส่วนเสีย (Key Stakeholders) ในการกำหนดตัวบ่งชี้ เพราะจะเป็นการสร้างความสำเร็จร่วมกัน ตลอดจนการใช้ตัวบ่งชี้เหล่านั้นในการดำเนินการช่วยในการตัดสินใจได้ต่อไป

(๒.๒) แบบบัตรคะแนน (Scorecard Model) แบบบัตรคะแนนของ Kaplan & Norton เป็นแนวคิดที่เชื่อว่า การทำความเข้าใจองค์กร ตลอดจนภาพรวมที่เกิดขึ้นในองค์กรสามารถเห็นได้จากผลลัพธ์และการปฏิบัติงานที่เกิดขึ้น ตัวแบบบัตรคะแนนจึงถูกใช้ในการวัดประสิทธิผลโดยจะพิจารณาจากการปฏิบัติงานและผลลัพธ์ที่เกิดขึ้น ซึ่งเป็นการทำความเข้าใจถึงภาพรวมขององค์กรหรือระบบต่างๆ ขององค์กรที่มีผลต่อพฤติกรรมของบุคคลในองค์กร โดยใช้เป็นกรอบการวัดและประเมินผลระบบปฏิบัติงานด้วยการมององค์กรรวมหรือภาพรวมที่เกิดขึ้นในองค์กร ซึ่งสามารถแบ่งเป็นองค์ประกอบย่อยๆ เช่น ด้านการเงิน ด้านลูกค้าหรือผู้รับบริการ ด้านกระบวนการภายในองค์กร และด้านนวัตกรรมและการเรียนรู้ ตัวแบบ Scorecard จึงสามารถช่วยองค์กรสามารถพัฒนา เชื่อมต่อและปฏิบัติตามกลยุทธ์ที่กำหนดไว้ได้การนำตัวแบบ Scorecard แบบใหม่ หรือ BSC เป็นการมุ่งเน้นความสำคัญของคุณค่าสูงสุดของผู้มีส่วนได้เสีย กระบวนการสู่ความเป็นเลิศ การปรับปรุงให้เกิดองค์กรแห่งการเรียนรู้ และความพึงพอใจของผู้มีส่วนได้เสีย

(๒.๓) แบบมุ่งวัดผลสัมฤทธิ์ (Result Framework Model ; RF) เป็นตัวแบบที่สอดคล้องกับการทำแผนกลยุทธ์อย่างมาก ลักษณะของตัวแบบนี้ถือได้ว่าเป็นตัวแบบมุ่งเน้นผลสัมฤทธิ์ โดยจะพิจารณาว่าแผนกับการปฏิบัติที่เกิดขึ้นเป็นไปในทิศทางเดียวกันหรือไม่ อันดูได้จากผลระยะกลาง (Intermediate Result ; Irs) ต่างๆ ว่าเป็นไปตามเกณฑ์ที่กำหนดไว้หรือไม่ การกำหนดเป้าหมายและผลระยะต่างๆ ไว้ก่อนล่วงหน้าเช่นนี้ ทำให้สามารถนำไปพัฒนากลยุทธ์การดำเนินการต่อไปได้ รวมทั้งยังสามารถใช้เป็นเครื่องมือในการติดตามและประเมินผลได้อีกด้วย

(๒.๔) แบบเชิงเหตุผล (Logical Model) ถือเป็นตัวแบบหนึ่งที่ค่อนข้างแพร่หลายในการประเมินผล ซึ่งตัวแบบดังกล่าวจะช่วยให้การประเมินมีความสอดคล้องระหว่างปัจจัยนำเข้ากระบวนการและผลลัพธ์ กับวัตถุประสงค์ของแผนงาน กิจกรรม โครงการนั้นๆ ตลอดจนมีความครอบคลุมในประเด็นต่างๆ ทั้งในลักษณะ Formative และ Summative โดยตัวแบบเชิงเหตุผลจะเกี่ยวข้องกับการประเมินถึงบริบท (Context) การดำเนินการ (Implementation) และผลที่เกิดขึ้น (Outcomes) ตลอดจนครอบคลุมไปถึงผลลัพธ์ ผลที่เกิดขึ้นและผลกระทบ

(๒.๕) แบบวัดกระบวนการปฏิบัติงาน (Process Performance Measurement System ; PPMS) ระบบการวัดกระบวนการปฏิบัติงานหรือ PPMS เป็นระบบการประเมินที่มีแนวความคิดคล้ายคลึงกับแบบตัวบ่งชี้การปฏิบัติงานเป็นการพิจารณาถึงหน้าที่ของระบบต่างๆ ในลักษณะภาพรวมขององค์กรเพื่อที่จะนำไปสู่การพัฒนา ซึ่งระบบการวัดดังกล่าวจะมองภาพรวมของระบบการวัดกระบวนการปฏิบัติงานอันนำไปสู่การพัฒนากรอบความคิดและการสรุปบทเรียนที่เกิดขึ้นต่อไป

(๒.๖) แบบการประเมินโดยใช้วิธีการแก้ปัญหาหรือเรียนรู้จากปัญหาที่เกิดขึ้น (Problem-Solving Method) การประเมินโดยใช้วิธีการแก้ปัญหาหรือเรียนรู้จากปัญหาที่เกิดขึ้น ถือเป็น

วิธีการประเมินที่สำคัญอีกวิธีการหนึ่ง เนื่องจากวิธีการดังกล่าวจะเน้นที่การนำความรู้ที่มีอยู่กลับมาใช้ (Reusable Knowledge) ให้เกิดประโยชน์ ในขณะที่เดียวกันถือเป็นการทดสอบความรู้ที่มีอยู่ว่าเหมาะสมหรือสามารถใช้ได้จริงในสถานการณ์ปัจจุบันหรือไม่ ซึ่งในทางภววิทยา (ontology) แล้วถือเป็นการแสวงหาความรู้ที่ค่อนข้างท้าทาย เพราะเป็นทั้งการตรวจสอบองค์ความรู้และการสร้างองค์ความรู้ใหม่การนำวิธีการแก้ปัญหา มาใช้ในการประเมินแผนจึงถูกออกแบบให้มีลักษณะของการประเมินเชิงวิเคราะห์แผนและรูปแบบของเนื้อหา งานเกี่ยวกับการวิพากษ์แผน ซึ่งจะใส่หรือนำเข้าไปใช้ในการประเมินแผนนั้นๆ

(๒.๗) แบบการประเมินแบบมีส่วนร่วม (Participatory Methods) เป็นวิธีการประเมินที่ให้ความสำคัญกับการกระทำ ทั้งในรูปของการกระทำหรือการตัดสินใจของผู้มีส่วนเกี่ยวข้องกับ กิจกรรม/โครงการหรือแผนงานนั้น ๆ โดยมุ่งสร้างความรู้สึกเป็นเจ้าของ (Sense of Ownership) ของผู้มีส่วนเกี่ยวข้อง ทั้งยังให้ผู้มีส่วนเกี่ยวข้องได้ร่วมติดตามและประเมินผลของโครงการนั้นๆ อีกด้วยการประเมินโดยวิธีการแบบมีส่วนร่วมจึงมุ่งเน้นที่การเรียนรู้ของชุมชนท้องถิ่นและมุมมองของภาคประชาชนที่จะเข้าร่วม ตอบสนองและกำหนดแผนงานของโครงการ ตลอดจนรูปแบบการดำเนินการ โดยเริ่มตั้งแต่การกำหนดประเด็น ปัญหา การวางแผน การปฏิบัติงานและการติดตามและประเมินผลที่เกิดขึ้น รวมถึงการสรุปทบทวนเพื่อการ ถ่ายทอดความรู้ต่อไป นอกจากนี้ผลที่ได้ทั้งจากการติดตามและการประเมินผลยังใช้เป็นข้อมูลเสนอต่อผู้กำหนด นโยบายอีกด้วย

(๒.๘) แบบการประเมินผลกระทบ (Impact Evaluation) เป็นการพิจารณาถึงผลที่เกิดขึ้นอย่างเป็นระบบ ทั้งผลในด้านบวก-ด้านลบ ผลที่เกิดขึ้นโดยที่ตั้งใจในระดับต่างๆ อันเกิดจากการ ดำเนินการตามแผนงาน โครงการ กิจกรรมที่กำหนดไว้ การประเมินผลกระทบจะช่วยให้ทราบว่าการดำเนินการ อย่างกว้างขวาง เป็นระบบอันกระทบต่อผู้มีส่วนได้ส่วนเสียในทุกฝ่าย โดยการประเมินผลกระทบจะเป็นการวัด ถึงผลที่เกิดขึ้น (Outcomes) และผลกระทบต่างๆ (Impacts) ที่เกิดขึ้นจากการดำเนินการว่ามีผล หรืออิทธิพล อย่างไรทั้งต่อปัจจัยภายในและภายนอก ในขณะเดียวกันก็จะช่วยให้ทราบถึงต้นทุนของกิจกรรมต่างๆ ที่ต้องใช้ อันจะเป็นสิ่งที่ใช้กำหนดได้ต่อไปว่าควรจะมีการขยาย ระวัง เพิ่มเติมกิจกรรม โครงการอะไร อย่างไร และ นอกจากนี้การประเมินผลกระทบยังให้ทางเลือกในการตัดสินใจอย่างมีประสิทธิภาพอีกด้วย

(๒.๙) แบบการประเมินความเสี่ยง (Risk Assessment Model) เป็นเครื่องมือชนิด หนึ่งที่ใช้ในการตรวจสอบหรือประเมินถึงความเสี่ยงที่อาจเกิดขึ้นในการปฏิบัติ โดยตัวแบบดังกล่าวจะแสดงใน รูปของตารางโดยที่ในแนวนอนจะมีระดับแบ่งผลของความรุนแรง และแนวตั้งจะแสดงความเสี่ยงที่เกิดขึ้น เพื่อที่จะกำหนดอัตราสำหรับความบกพร่องหรือความเสี่ยงที่มีผลต่อความปลอดภัย โดยส่วนใหญ่แล้วตัวแบบ ดังกล่าวเป็นที่นิยมในทางการแพทย์และสาธารณสุขซึ่งจะใช้เป็นตัวแบบในการประเมินอัตราความเสี่ยงของโรค หรือใช้ในการติดตาม เฝ้าระวังสุขภาพหรืออุบัติการณ์ของโรคตามพื้นที่ต่างๆ

(๒.๑๐) แบบการประเมินตนเอง (Self-assessment Model) เป็นเครื่องมือหนึ่งที่ใช้ ในการกำหนดว่าในขณะที่นั้นองค์กรมีจุดแข็งและจุดอ่อนอย่างไร และแนวทางการปรับปรุงหรือพัฒนา ซึ่ง ประโยชน์ต่อการพัฒนาองค์กร รวมถึงการกำหนดวิสัยทัศน์ ยุทธศาสตร์ แผนกลยุทธ์และแผนปฏิบัติ โดยตัว แบบการประเมินตนเองมีขั้นตอนในการดำเนินการ ดังนี้ (๑) ประเมินจุดแข็งและจุดอ่อนขององค์กร (๒) กำหนดวัตถุประสงค์ เป้าหมายหลักและเป้าหมายย่อย (๓) กำหนดแนวทางการเปลี่ยนแปลง (๔) เลือกแนวทางการ เปลี่ยนแปลงที่เหมาะสมและเป็นไปได้ (๕) กำหนดแผนงาน กิจกรรม โครงการ และ (๖) ดำเนินการ

(๒.๑๑) แบบอื่น ๆ เป็นแบบที่องค์กรปกครองส่วนท้องถิ่นกำหนดขึ้น ทั้งนี้ต้องอยู่ ภายใต้อบรมตามข้อ ๑-๑๐ หรือเป็นแบบผสมก็ได้

สำหรับเครื่องมือที่ใช้ในการติดตามและประเมินผลแผนพัฒนาท้องถิ่นสี่ปี (ยุทธศาสตร์และโครงการ) นั้น คณะกรรมการติดตามและประเมินผลแผนพัฒนาท้องถิ่น สามารถประเมินจากเอกสาร รายงาน สัมภาษณ์ ผู้เกี่ยวข้องและแบบสอบถาม ดังนี้

(๑) การทดสอบและการวัด (Tests & Measurements) วิธีการนี้จะทำการทดสอบและวัดผล เพื่อดูระดับการเปลี่ยนแปลง ซึ่งรวมถึงแบบทดสอบต่างๆ การประเมินการปฏิบัติงาน และแนวทางการวัด จะใช้เครื่องมือใดในการทดสอบและการวัด เช่น การทดสอบและการวัดโครงการก่อสร้างถนนคอนกรีตเสริมเหล็ก เป็นต้น

(๒) การสัมภาษณ์ (Interviews) อาจเป็นการสัมภาษณ์เดี่ยวหรือกลุ่มก็ได้ การสัมภาษณ์เป็นการยืนยันว่า ผู้มีส่วนเกี่ยวข้อง ผู้ได้รับผลกระทบมีความเกี่ยวข้องและได้รับผลกระทบในระดับใด คณะกรรมการติดตามและประเมินผลจะต้องกำหนดแนวทางทางการสัมภาษณ์ด้วย โดยทั่วไปการสัมภาษณ์ถูกแบ่งออกเป็น ๒ ประเภท คือ การสัมภาษณ์แบบเป็นทางการหรือกึ่งทางการ (formal or semi-formal interview) ซึ่งใช้แบบสัมภาษณ์แบบมีโครงสร้าง (structure interviews) ดำเนินการสัมภาษณ์ และการสัมภาษณ์แบบไม่เป็นทางการ (informal interview) ซึ่งคล้ายๆ กับการพูดสนทนาอย่างไม่มีพิธีรีตรอง ไม่เคร่งครัดในขั้นตอน และลำดับของข้อความ การดำเนินการสัมภาษณ์มักมีเพียงแนวทางการสัมภาษณ์กว้างๆ ที่เป็นสาระสำคัญที่ต้องการ การให้ได้ข้อมูลการติดตามและประเมินผลยุทธศาสตร์โดยวิธีการเชิงคุณภาพ ควรสัมภาษณ์แบบไม่เป็นทางการ ๒ วิธี คือ

(๒.๑) การสนทนาตามธรรมชาติ (natural conversation) เป็นการสัมภาษณ์ในรูปแบบของการสนทนาระหว่างคณะกรรมการติดตามและประเมินผลกับผู้ให้ข้อมูล เป็นการขอข้อมูลเพิ่มเติมหรือขอคำอธิบายเหตุผล และผลของยุทธศาสตร์ที่ได้รับ การสัมภาษณ์แบบนี้นอกจากจะได้ข้อมูลแล้วยังเป็นการพัฒนาสัมพันธภาพที่ดี สร้างความเชื่อถือไว้วางใจในคณะกรรมการติดตามและประเมินผลอีกด้วย

(๒.๒) การสัมภาษณ์เชิงลึก (in-depth interview) เป็นการสนทนาซักถามผู้ให้ข้อมูลหลักบางคนในหมู่บ้าน เนื่องจากบุคคลนั้นมีความรู้ ความเข้าใจในประเด็นยุทธศาสตร์มากกว่าคนอื่นๆ มีประสบการณ์ด้านการพัฒนาท้องถิ่น การวางแผน

(๓) การสังเกต (Observations) คณะกรรมการติดตามและประเมินผลใช้การสังเกต เพื่อเฝ้าดูว่ากำลังเกิดอะไรขึ้นกับการพัฒนาท้องถิ่น ต้องมีการบันทึกการสังเกต แนวทางในการสังเกต และกำหนดการดำเนินการสังเกต การสังเกต คือการเฝ้าดูสิ่งที่เกิดขึ้นอย่างเอาใจใส่และละเอียดถี่ถ้วน โดยใช้ประสาทสัมผัสหลายอย่างพร้อมๆ กัน เช่น ตาหู หูฟัง ถ้าสิ่งนั้นสัมผัสได้ก็ต้องสัมผัส ในการเก็บข้อมูลเพื่อติดตามและประเมินผลในเชิงคุณภาพนั้นการสังเกตจะกระทำควบคู่กับการจดบันทึก หรือบันทึกภาคสนาม การสนทนาและสัมภาษณ์ เพื่อให้ได้ข้อมูลที่รอบด้าน สามารถนำมาวิเคราะห์หาความหมายและอธิบายเชื่อมโยงความสัมพันธ์กับสิ่งต่างๆ ในปรากฏการณ์ของยุทธศาสตร์ได้ การสังเกตในการติดตามและประเมินผลยุทธศาสตร์ในเชิงคุณภาพสามารถแบ่งได้เป็น ๒ ประเภท

(๑) การสังเกตแบบมีส่วนร่วม (Participant observation) เป็นวิธีการสังเกตที่คณะกรรมการติดตามและประเมินผลเข้าไปใช้ชีวิตร่วมกับบุคคล ชุมชนหรือหมู่บ้าน มีกิจกรรมร่วมกัน ซึ่งการสังเกตแบบมีส่วนร่วมนี้มีลักษณะเด่น คือ

- มีเป้าหมายเพื่อการเข้าร่วมกิจกรรม และสังเกตกิจกรรมอย่างละเอียด
- มีความตระหนักถึงสิ่งต่างๆ ที่เกิดขึ้นในกิจกรรมนั้นให้ครอบคลุมมากที่สุด และชัดเจนมากที่สุด
- เอาใจใส่ต่อทุกอย่างที่เกิดขึ้น สังเกตให้กว้างขวางที่สุด
- ใช้ประสบการณ์ทั้งในฐานะคนในและคนนอกในเวลาเดียวกัน

- ทบทวนย้อนหลังภายหลังจากการสังเกตในแต่ละวัน
- จัดบันทึกอย่างละเอียด

(๒) การสังเกตแบบไม่มีส่วนร่วม (Non-participant observation) หรือการสังเกตโดยตรง (Direct observation) เป็นการสังเกต บันทึกลักษณะทางกายภาพ โครงสร้าง และความสัมพันธ์ของสมาชิกในสังคม หมู่บ้าน/ชุมชนนั้นๆ โดยคณะกรรมการติดตามและประเมินผลไม่มีความสัมพันธ์เกี่ยวข้องกับกิจกรรมที่สังเกตและผู้ที่อยู่ในกิจกรรมนั้นๆ ก็ไม่รู้ตัวว่าตนเองถูกสังเกต

(๔) การสำรวจ (surveys) ในที่นี้หมายถึง การสำรวจเพื่อประเมินความคิดเห็นการรับรู้ทัศนคติ ความพึงพอใจ ความต้องการของยุทธศาสตร์ คณะกรรมการติดตามและประเมินผลจะต้องมีการบันทึกการสำรวจ และทิศทางสำรวจ

(๕) เอกสาร (Documents) การติดตามและประเมินผลยุทธศาสตร์การพัฒนามีความจำเป็นอย่างยิ่งที่จะต้องใช้เอกสาร ซึ่งเป็นเอกสารที่เกี่ยวข้องกับประเด็นยุทธศาสตร์การพัฒนา ปัญหาและความต้องการของประชาชนในท้องถิ่น สาเหตุของปัญหา แนวทางการแก้ไขปัญหา ตลอดจนการกำหนดเป้าหมายกลยุทธ์ และวิสัยทัศน์ขององค์กรปกครองส่วนท้องถิ่น

เมื่อได้ดำเนินการติดตามแล้ว คณะกรรมการติดตามและประเมินผลแผนพัฒนาท้องถิ่นจะต้องทำการวิเคราะห์ข้อมูลและประเมินผล ดังนี้

(๑) ข้อมูลเชิงปริมาณ เป็นข้อมูลที่เกิดจากคำถาม เช่น ใครเข้าร่วมหรือมีส่วนร่วมในกระบวนการวางแผน การจัดทำยุทธศาสตร์ ผู้เข้าร่วมมีกี่คน กี่กลุ่ม มีที่มาอย่างไร ผลลัพธ์ในเชิงปริมาณที่ได้เป็นแบบตัวเลข สถิติต่างๆ ข้อมูลเชิงปริมาณจึงเป็นข้อมูลที่แสดงจำนวน เช่น จำนวนคนร่วมกิจกรรมแยกตามเพศ จำนวนกิจกรรมที่ถูกระบุว่าเป็นกิจกรรมที่เสริมสร้างความสามัคคี เป็นต้น

(๒) ข้อมูลเชิงคุณภาพ เป็นข้อมูลที่เก็บรวบรวมคุณภาพของเรื่องนั้นๆ เช่น หมู่บ้านนี้มีความเจริญ มีความเป็นเมืองหรือชนบทมากน้อยเพียงใด จากการกำหนดยุทธศาสตร์การพัฒนานี้หมู่บ้านมีปัญหาอะไรบ้าง ผลของการพัฒนาตามยุทธศาสตร์แต่ละด้านของหมู่บ้านเป็นอย่างไร ผลของคนเป็นอย่างไร ข้อมูลเชิงคุณภาพ เป็นข้อมูลที่อธิบายปรากฏการณ์ในพื้นที่ในลักษณะอย่างลึกซึ้ง เป็นข้อมูลที่มีความสัมพันธ์และเชื่อมโยงความเป็นเหตุเป็นผลของยุทธศาสตร์ ผลของเชิงคุณภาพจึงเป็นเรื่องของความพึงพอใจของประชาชนในหมู่บ้าน ชุมชน หรือผู้มีส่วนได้เสียทั้งหมด

#### **ความสำเร็จของการนำยุทธศาสตร์การพัฒนาไปใช้ วัดความสำเร็จได้จาก**

- (๑) บรรทัดฐานด้านความพึงพอใจของผู้รับบริการ (client satisfaction criterion)
- (๒) บรรทัดฐานด้านเวลา (time criterion)
- (๓) บรรทัดฐานด้านการเงิน (monetary criterion)
- (๔) บรรทัดฐานด้านประสิทธิผล (effectiveness criterion)

### **๓. ข้อเสนอแนะในการจัดทำแผนพัฒนาท้องถิ่นในอนาคต**

#### **๓.๑ ผลกระทบนำไปสู่ออนาคต**

การติดตามและประเมินผลคุณภาพของโครงการหรือกิจกรรมการพัฒนา ไม่ใช่อยู่ที่ผลผลิตที่เกิดจากการดำเนินโครงการ ซึ่งเป็นผลงานเชิงประจักษ์ทางกายภาพเพียงอย่างเดียว เพราะยังไม่ใช่ว่าผลสัมฤทธิ์ของโครงการ แต่ต้องประเมินผลลัพธ์และผลกระทบที่เกิดจากผลงานของโครงการ ซึ่งมักจะเกิดภายหลังจากสิ้นสุดโครงการไปแล้ว จึงมักปรากฏว่าไม่มีการดำเนินงานในส่วนของการค้นหา และพิสูจน์ผลลัพธ์ เพราะใช้เวลานานกว่าจะเห็นผล องค์กรปกครองส่วนท้องถิ่นจึงเน้นการดำเนินการจัดทำโครงการไปข้างหน้ามากกว่าจะมองย้อนหลังไปดูว่าผลงานที่ดำเนินงานไปแล้วเกิดผลลัพธ์ตามเป้าหมายและความคาดหวังหรือไม่



ผลลัพธ์และผลกระทบในเบื้องต้นคือ การที่พิจารณาว่าสถานการณ์จะเป็นอย่างไร หากไม่มีการดำเนินโครงการนั้น ๆ หรืออาจจะมองว่าโครงการ/กิจกรรมได้สร้างความเปลี่ยนแปลงใดเกิดขึ้น แต่การพิจารณาผลลัพธ์และผลกระทบในเบื้องต้นอย่างเดียวยังคงไม่เพียงพอ เพราะยังมีประเด็นอีกหลายประเด็นที่ควรพิจารณาและคำนึงถึง เพราะผลลัพธ์และผลกระทบมีทั้งทางบวกและทางลบ และทั้งที่อยู่ในแผนและอยู่นอกแผน (เกินความคาดหมาย) นอกจากนั้น ผลลัพธ์ และผลกระทบอาจจะเป็นผลที่มาจากการทำงานหลายปี หรือเป็นส่วนหนึ่งของสถานการณ์ ซึ่งอาจจะยากที่จะพิสูจน์ว่าเป็นผลลัพธ์ที่มาจากการทำงานโครงการ โดยปกติผลกระทบมักจะเชื่อมโยงกับผลลัพธ์ เนื่องจากจะมีกระบวนการที่ใช้ทรัพยากร ได้แก่ บุคลากร เวลา งบประมาณ ชื่อเสียง เพื่อให้เกิดอย่างใดอย่างหนึ่งที่เรียกว่า ผลผลิต ซึ่งจะนำไปสู่การเปลี่ยนแปลงเชิงประจักษ์ ในพฤติกรรมเกิดการใช้ประโยชน์ที่เรียกว่า ผลลัพธ์

ผลลัพธ์อาจจะอธิบายได้ว่า เป็นสิ่งที่วัดได้ง่ายหรือเป็นสิ่งที่วัดได้ยาก เป็นผลต่อขยายจากการเกิดผลผลิตของโครงการ ซึ่งเมื่อเปรียบเทียบระหว่างผลลัพธ์และผลกระทบแล้วคนส่วนใหญ่มักสนใจผลลัพธ์มากกว่าผลกระทบ

ผลกระทบ (Impact) มักจะเป็นสิ่งที่เป็นการแตกต่างอันเนื่องมาจากผลการดำเนินโครงการ ซึ่งผู้มีส่วนได้เสียมักจะให้ความสนใจ ซึ่งได้แก่

- (๑) ประชาชน (ผู้รับบริการ/ผู้ใช้บริการ) ซึ่งมีส่วนเกี่ยวข้องกับต้องการเห็น “ สิ่งที่ดี ” จากการทำงานโครงการ
- (๒) ผู้ให้เงินงบประมาณดำเนินโครงการ ต้องการเห็นว่า ผลการใช้งบประมาณสร้างความแตกต่างอย่างไรบ้าง
- (๓) ชุมชน/หมู่บ้าน ภาคประชาสังคมที่ต้องการดูว่าโครงการ/กิจการ ได้สร้างผลงานทางบวกอย่างไร

การที่จะวัดผลลัพธ์และผลกระทบได้ จะต้องค้นหาดัชนีชี้วัดที่ดี (Good Indicator) ของสิ่งที่คิดว่าได้ส่งผลกระทบต่อความเปลี่ยนแปลงที่เปรียบเทียบกันได้ วัดได้

ในปัจจุบันมีการนำผลกระทบมาวิเคราะห์เพื่อกำหนดอนาคตการพัฒนา เป็นวิธีการที่มุ่งเน้นความพยายามที่จะนำไปสู่การสร้าง ความมั่นคงและการยกระดับคุณภาพชีวิตและสามารถจัดสรรทรัพยากรที่เหมาะสมตามศักยภาพของท้องถิ่น เพื่อให้สามารถพัฒนาท้องถิ่นเป็นไปอย่างมีประสิทธิภาพและรวดเร็ว

**สิ่งสำคัญ** คือ การกำหนดจุดมุ่งหมาย เป็นตัวกำหนดลักษณะความสัมพันธ์กับกระบวนการพัฒนา จุดมุ่งหมายที่เป็นไปได้ มีดังนี้

- (๑) การกำหนดทิศทาง (Direction setting) – แนวทางกว้างๆ ของนโยบายและการพัฒนา
- (๒) การจัดลำดับความสำคัญ (Determining priorities) – ถือเป็นจุดมุ่งหมายที่สำคัญที่สุดของการมองอนาคตและเป็นแรงผลักดันในอันที่จะจัดการกับข้อจำกัดทางทรัพยากรและความเรียกร้องต่อการพัฒนา
- (๓) ความสามารถในการคาดการณ์อนาคต (Anticipatory intelligence) – ระบุแนวทางใหม่ๆ ที่กำลังจะเกิดขึ้น ซึ่งจะมีบทบาทมากต่อการจัดทำนโยบายและแผนพัฒนาในอนาคต
- (๔) การสร้างความเป็นเอกฉันท์ (Consensus generation) – ส่งเสริมให้องค์กรปกครองส่วนท้องถิ่น หมู่บ้าน/ชุมชนและประชาชน มีความเห็นตรงกันมากขึ้นในการบ่งชี้ความต้องการหรือความจำเป็นเร่งด่วนที่ต้องได้รับการแก้ไข
- (๕) การสนับสนุนการตัดสินใจ (Advocacy) – ส่งเสริมการตัดสินใจในเชิงนโยบายที่สอดคล้องกับความต้องการของผู้ที่มีส่วนได้ส่วนเสียในการพัฒนา

(๖) การสื่อสารและการศึกษา (Communication and education) – ส่งเสริมการสื่อสารภายในองค์กรปกครองส่วนท้องถิ่น หมู่บ้าน ชุมชน และการสื่อสารภายนอกกับส่วนราชการ หน่วยงานอื่นๆ ที่เกี่ยวข้อง รวมทั้งการให้การศึกษแก่ประชาชนทั่วไป ข้าราชการ คณะผู้บริหาร และสมาชิกสภาท้องถิ่น

### ๓.๒ ข้อสังเกต ข้อเสนอแนะ ผลจากการพัฒนา

การติดตามและประเมินผลการพัฒนา อาจจะทำให้ได้ด้วยการพยายามแยกออกมาเป็นต้นทุนและผลประโยชน์ (Costs and Benefits) ของการพยายามวัดค่าของผลลัพธ์และผลกระทบ เช่น

(๑) การสำรวจความต้องการของประชาชน ผู้มีส่วนได้เสีย มีต้นทุนด้านเวลาและงบประมาณดำเนินการ

(๒) การประชุมหารือ หาข้อยุติในการวางแผนและการดำเนินงาน เพื่อเตรียมการในประเด็นที่จะต้องพิจารณา การสำรวจหาผลลัพธ์และผลกระทบเป็นกระบวนการที่ใช้เวลาและอาจจะยาวนาน และอาจจะรวมไปถึงการทบทวนแผนพัฒนาหรือกลยุทธ์

(๓) ระบบการติดตามและประเมินผลโครงการ อาจจะต้องพัฒนาขึ้น เมื่อพัฒนาได้แล้ว บุคลากรจะต้องทำความเข้าใจเพื่อจะใช้งานได้ รวมทั้งต้องการการฝึกอบรม

(๔) อาจจะต้องพิจารณาข้อมูลที่ได้มา สอบทานคุณภาพ และความน่าเชื่อถือของข้อมูล การจัดทำรายงาน การจัดเก็บฐานข้อมูล

### ส่วนประโยชน์ที่เกิดจากการติดตามและประเมินผล (การวัดผลลัพธ์และผลกระทบ) ได้แก่

(๑) โครงการ/กิจกรรมจะสามารถเพิ่มความมุ่งมั่น เพื่อนำไปสู่ผลลัพธ์และผลกระทบที่ควรจะเป็น ซึ่งจะให้ข้อมูลประกอบการวางแผนพัฒนาและกลยุทธ์ที่ดีขึ้น

(๒) ผลกระทบทางลบ ควรจะนำมาพิจารณาและคำนึงถึงอย่างมีธรรมาภิบาลมากกว่าพยายามปกปิดและละเลย

(๓) ข้อมูลที่ได้จากการวัดผลลัพธ์และผลกระทบ จะช่วยให้เกิดมุมมองและความเข้าใจในส่วนที่เป็นผลต่อสังคม ประชาคม ที่นอกเหนือจากพันธกิจ เป้าประสงค์ ค่าเป้าหมาย กลยุทธ์และบทบาทขององค์กรปกครองส่วนท้องถิ่นแต่เพียงด้านเดียว

(๔) สามารถใช้ข้อมูลที่ได้จากการติดตามและประเมินผลในการสนับสนุนเพื่อของบประมาณได้ดีขึ้น

แนวคิดที่อาจจะนำมาใช้ในการติดตามและประเมินผล (ผลลัพธ์และผลกระทบ) อาจจะมีหลายแนวทาง เนื่องจากความแตกต่างของโครงการและขึ้นกับ

- กิจกรรมที่เกี่ยวข้องในแต่ละโครงการ
- ทรัพยากรที่เกี่ยวข้อง
- ความคาดหวังของผู้มีส่วนได้ส่วนเสีย

**แนวทางการพิจารณาการติดตามและประเมินผลแผนพัฒนาท้องถิ่น  
ตามระเบียบกระทรวงมหาดไทยว่าด้วยการจัดทำแผนพัฒนาขององค์กรปกครองส่วนท้องถิ่น  
พ.ศ. 25648 แก้ไขเพิ่มเติมถึง (ฉบับที่ 3) พ.ศ. 2561**

เป็นแบบที่กำหนดให้คณะกรรมการติดตามและประเมินผลแผนพัฒนาท้องถิ่น ดำเนินการให้คะแนนตามเกณฑ์ที่กำหนดไว้ ซึ่งเป็นส่วนหนึ่งของการติดตามและประเมินผลแผนพัฒนา โดยดำเนินการให้แล้วเสร็จภายในหกสิบวัน นับแต่วันที่ประกาศใช้ประมาณรายจ่าย มีรายละเอียด ดังนี้

**แนวทางการพิจารณาการติดตามและประเมินผลยุทธศาสตร์  
เพื่อความสอดคล้องแผนพัฒนาท้องถิ่น ขององค์กรปกครองส่วนท้องถิ่น**

ประเด็นการพิจารณา	คะแนน
1. ข้อมูลสภาพทั่วไปและข้อมูลพื้นฐานขององค์กรปกครองส่วนท้องถิ่น	20
2. การวิเคราะห์สถานการณ์และศักยภาพ	15
3. ยุทธศาสตร์ ประกอบด้วย	65
3.1 ยุทธศาสตร์ขององค์กรปกครองส่วนท้องถิ่น	(10)
3.2 ยุทธศาสตร์ขององค์กรปกครองส่วนท้องถิ่นในเขตจังหวัด	(10)
3.3 ยุทธศาสตร์จังหวัด	(10)
3.4 วิสัยทัศน์	(5)
3.5 กลยุทธ์	(5)
3.6 เป้าประสงค์ของแต่ละประเด็นกลยุทธ์	(5)
3.7 จุดยืนทางยุทธศาสตร์	(5)
3.8 แผนงาน	(5)
3.9 ความเชื่อมโยงของยุทธศาสตร์ในภาพรวม	(5)
3.10 ผลผลิต/โครงการ	(5)
<b>รวมคะแนน</b>	<b>100</b>

แนวทางเบื้องต้นในการให้คะแนนแนวทางการพิจารณาการติดตามและประเมินผลยุทธศาสตร์ เพื่อ  
ความสอดคล้องแผนพัฒนาท้องถิ่นขององค์กรปกครองส่วนท้องถิ่น

ประเด็นการพิจารณา	รายละเอียดหลักเกณฑ์	คะแนนเต็ม	คะแนนที่ได้
1. ข้อมูลสภาพทั่วไป และข้อมูลพื้นฐาน ขององค์กรปกครอง ส่วนท้องถิ่น	<b>ควรประกอบด้วยข้อมูล ดังนี้</b> (1) ข้อมูลเกี่ยวกับด้านกายภาพ เช่น ที่ตั้งของหมู่บ้าน/ชุมชน/ตำบล ลักษณะภูมิประเทศ ลักษณะภูมิอากาศ ลักษณะของดิน ลักษณะของ แหล่งน้ำ ลักษณะของไม้ป่าไม้ ฯลฯ ด้านการเมือง/การปกครอง เช่น เขตการปกครอง การเลือกตั้ง ฯลฯ	20 (3)	
	(2) ข้อมูลเกี่ยวกับด้านการเมือง/การปกครอง เช่น เขตการปกครอง การเลือกตั้ง ฯลฯ ประชากร เช่น ข้อมูลเกี่ยวกับจำนวนประชากร และช่วง อายุและจำนวนประชากร ฯลฯ	(2)	
	(3) ข้อมูลเกี่ยวกับสภาพทางสังคม เช่น การศึกษา สาธารณสุข อาชญากรรม ยาเสพติด การสังคมสงเคราะห์ ฯลฯ	(2)	
	(4) ข้อมูลเกี่ยวกับระบบบริการพื้นฐาน เช่น การคมนาคมขนส่ง การ ไฟฟ้า การประปา โทรศัพท์ ฯลฯ	(2)	
	(5) ข้อมูลเกี่ยวกับระบบเศรษฐกิจ เช่น การเกษตร การประมง การปศุสัตว์ การบริการ การท่องเที่ยว อุตสาหกรรม การพาณิชย์/กลุ่มอาชีพ แรงงาน ฯลฯ และเศรษฐกิจพอเพียงท้องถิ่น (ด้านการเกษตรและแหล่งน้ำ)	(2)	
	(6) ข้อมูลเกี่ยวกับศาสนา ประเพณี วัฒนธรรม เช่น การนับถือศาสนา ประเพณีและงานประจำปี ภูมิปัญญาท้องถิ่น ภาษาถิ่น สินค้าพื้นเมืองและ ของที่ระลึก ฯลฯ และอื่นๆ	(2)	
	(7) ข้อมูลเกี่ยวกับทรัพยากรธรรมชาติ เช่น น้ำ ป่าไม้ ภูเขา คุณภาพของ ทรัพยากรธรรมชาติ ฯลฯ	(2)	
	(8) การสำรวจและจัดเก็บข้อมูลเพื่อการจัดทำแผนพัฒนาท้องถิ่นหรือ การใช้ข้อมูล จปฐ.	(2)	
	(9) การประชุมประชาคมท้องถิ่น รูปแบบ วิธีการ และการดำเนินการ ประชุมประชาคมท้องถิ่น โดยใช้กระบวนการร่วมคิด ร่วมทำ ร่วม ตัดสินใจ ร่วมตรวจสอบ ร่วมรับประโยชน์ ร่วมแก้ปัญหาปรึกษาหารือ แลกเปลี่ยนเรียนรู้ เพื่อแก้ปัญหาสำหรับการพัฒนาท้องถิ่นตามอำนาจ หน้าที่ขององค์กรปกครองส่วนท้องถิ่น	(3)	
2. การวิเคราะห์ สถานการณ์และ ศักยภาพ	<b>ควรประกอบด้วยข้อมูล ดังนี้</b> (1) การวิเคราะห์ที่ครอบคลุมความเชื่อมโยง ความสอดคล้องยุทธศาสตร์ จังหวัด ยุทธศาสตร์การพัฒนาขององค์กรปกครองส่วนท้องถิ่นในเขตจังหวัด ยุทธศาสตร์ขององค์กรปกครองส่วนท้องถิ่น นโยบายของผู้บริหารท้องถิ่น รวมถึงความเชื่อมโยงแผนยุทธศาสตร์ชาติ 20 ปี แผนพัฒนาเศรษฐกิจและ สังคมแห่งชาติ และ Thailand 4.0	15 (2)	
	(2) การวิเคราะห์การใช้ผังเมืองรวมหรือผังเมืองเฉพาะและการบังคับใช้ผล ของการบังคับใช้ สภาพการณ์ที่เกิดขึ้นต่อการพัฒนาท้องถิ่น	(1)	

ประเด็นการพิจารณา	รายละเอียดหลักเกณฑ์	คะแนน เต็ม	คะแนนที่ ได้
2. การวิเคราะห์ สถานการณ์และ ศักยภาพ (ต่อ)	(3) การวิเคราะห์ทางสังคม เช่น ด้านแรงงาน การศึกษา สาธารณสุข ความยากจน อาชญากรรม ปัญหายาเสพติด เทคโนโลยี จารีต ประเพณี วัฒนธรรม ภูมิปัญญาท้องถิ่น เป็นต้น	(2)	
	(4) การวิเคราะห์ทางเศรษฐกิจ ข้อมูลด้านรายได้ครัวเรือน การส่งเสริมอาชีพ กลุ่มอาชีพ กลุ่มทางสังคม การพัฒนาอาชีพและกลุ่มต่างๆ สภาพทางเศรษฐกิจและความเป็นอยู่ทั่วไป เป็นต้น	(2)	
	(5) การวิเคราะห์สิ่งแวดล้อม พื้นที่สีเขียว ธรรมชาติต่างๆ ทางภูมิศาสตร์ กระบวนการหรือสิ่งที่เกิดขึ้น การประติมากรรมที่มีผลต่อสิ่งแวดล้อมและการพัฒนา	(2)	
	(6) ผลการวิเคราะห์ศักยภาพเพื่อประเมินสถานการณ์การพัฒนาในปัจจุบันและโอกาสการพัฒนาในอนาคตของท้องถิ่น ด้วยเทคนิค SWOT Analysis ที่อาจส่งผลต่อการดำเนินงานได้แก่ S-Strength (จุดแข็ง) W-Weakness (จุดอ่อน) O-Opportunity (โอกาส) และ T-Threat (อุปสรรค)	(2)	
	(7) สรุปประเด็นปัญหาและความต้องการของประชาชนเชิงพื้นที่ มีการนำเสนอปัญหา ค้นหาสาเหตุของปัญหาหรือสมมติฐานของปัญหา แนวทางการแก้ไขปัญหาหรือวิธีการแก้ไขปัญหา การกำหนดวัตถุประสงค์เพื่อแก้ไขปัญหา	(2)	
	(8) สรุปผลการดำเนินงานตามงบประมาณที่ได้รับ และการเบิกจ่ายงบประมาณ ในปีงบประมาณ พ.ศ. 2557-2560 เช่น สรุปสถานการณ์การพัฒนา การตั้งงบประมาณ การเบิกจ่ายงบประมาณ การประเมินผลการนำแผนพัฒนาท้องถิ่นไปปฏิบัติในเชิงปริมาณ และการประเมินประสิทธิผลของแผนพัฒนาท้องถิ่นในเชิงคุณภาพ	(1)	
3. ยุทธศาสตร์	<b>ควรประกอบด้วยข้อมูล ดังนี้</b>	65	
3.1 ยุทธศาสตร์ของ องค์กรปกครอง ส่วนท้องถิ่น	สอดคล้องกับสภาพสังคม เศรษฐกิจ สิ่งแวดล้อมของท้องถิ่น ประเด็นปัญหาการพัฒนาและแนวทางการพัฒนาที่สอดคล้องกับยุทธศาสตร์ขององค์กรปกครองส่วนท้องถิ่นและเชื่อมโยงหลักปรัชญาของเศรษฐกิจพอเพียง ยุทธศาสตร์ชาติ 20 ปี แผนพัฒนาเศรษฐกิจและสังคมแห่งชาติ และ Thailand 4.0	(10)	
3.2 ยุทธศาสตร์ของ องค์กรปกครอง ส่วนท้องถิ่นใน เขตจังหวัด	สอดคล้องและเชื่อมโยงกับสภาพสังคม เศรษฐกิจ สิ่งแวดล้อมของท้องถิ่น และยุทธศาสตร์จังหวัด และเชื่อมโยงหลักปรัชญาของเศรษฐกิจพอเพียง ยุทธศาสตร์ชาติ 20 ปี แผนพัฒนาเศรษฐกิจและสังคมแห่งชาติ และ Thailand 4.0	(10)	

ประเด็นการพิจารณา	รายละเอียดหลักเกณฑ์	คะแนนเต็ม	คะแนนที่ได้
3.3 ยุทธศาสตร์จังหวัด	สอดคล้องกับแผนพัฒนาเศรษฐกิจและสังคมแห่งชาติ แผนการบริหารราชการแผ่นดิน นโยบาย / ยุทธศาสตร์ คสช. และนโยบายรัฐบาล หลักประชาธิปไตย ระบอบประชาธิปไตย 20 ปี และ Thailand 4.0	(10)	
3.4 วิสัยทัศน์	วิสัยทัศน์ ซึ่งมีลักษณะแสดงสถานภาพที่องค์กรปกครองส่วนท้องถิ่นต้องการจะเป็นหรือบรรลุถึงอนาคตอย่างชัดเจน สอดคล้องกับโอกาสและศักยภาพที่เป็นลักษณะเฉพาะขององค์กรปกครองส่วนท้องถิ่น และสัมพันธ์กับโครงการพัฒนาท้องถิ่น	(5)	
3.5 กลยุทธ์	แสดงให้เห็นช่องทาง วิธีการ ภารกิจหรือสิ่งที่ต้องทำตามอำนาจหน้าที่ขององค์กรปกครองส่วนท้องถิ่นที่จะนำไปสู่ การบรรลุวิสัยทัศน์ หรือแสดงให้เห็นถึงความชัดเจนในสิ่งที่ดำเนินการให้บรรลุวิสัยทัศน์นั้น	(5)	
3.6 เป้าประสงค์ของแต่ละประเด็นกลยุทธ์	เป้าประสงค์ของแต่ละประเด็นกลยุทธ์มีความสอดคล้องและสนับสนุนต่อกิจกรรมที่จะเกิดขึ้น มุ่งหมายสิ่งหนึ่งสิ่งใดที่ชัดเจน	(5)	
3.7 จุดยืนทางยุทธศาสตร์ (Positioning)	ความมุ่งมั่นอันแน่วแน่ ในการวางแผนพัฒนาท้องถิ่น เพื่อให้บรรลุวิสัยทัศน์ขององค์กรปกครองส่วนท้องถิ่น ซึ่งเกิดจากศักยภาพของพื้นที่จริง ที่จะนำไปสู่ผลสำเร็จทางยุทธศาสตร์	(5)	
3.8 แผนงาน	แผนงานหรือจุดมุ่งหมายเพื่อการพัฒนาในอนาคต กำหนดจุดมุ่งหมายในเรื่องใดเรื่องหนึ่งหรือแผนงานที่เกิดจากเป้าประสงค์ตัวชี้วัด ค่าเป้าหมาย กลยุทธ์ จุดยืนทางยุทธศาสตร์และยุทธศาสตร์ขององค์กรปกครองส่วนท้องถิ่นที่มีความชัดเจน นำไปสู่ การจัดทำโครงการพัฒนาท้องถิ่นในแผนพัฒนาท้องถิ่นสี่ปี โดยระบุแผนงานและความเชื่อมโยงดังกล่าว	(5)	
3.9 ความเชื่อมโยงของยุทธศาสตร์ในภาพรวม	ความเชื่อมโยงองค์รวมที่นำไปสู่การพัฒนาท้องถิ่นที่เกิดผลผลิต / โครงการจากแผนยุทธศาสตร์ชาติ 20 ปี แผนพัฒนาเศรษฐกิจและสังคมแห่งชาติ ฉบับที่ 12 Thailand 4.0 แผนพัฒนาภาค/แผนพัฒนากลุ่มจังหวัด/แผนพัฒนาจังหวัด ยุทธศาสตร์การพัฒนาขององค์กรปกครองส่วนท้องถิ่นในเขตจังหวัดและยุทธศาสตร์ขององค์กรปกครองส่วนท้องถิ่น	(5)	
3.10 ผลผลิต/โครงการ	ผลผลิต/โครงการ เป็นผลผลิตที่เป็นชุดหรือเป็นโครงการที่เป็นชุดกลุ่มหรืออันหนึ่งอันเดียวกัน ลักษณะเดียวกัน เป็นต้น เพื่อนำไปสู่การจัดทำโครงการเพื่อพัฒนาท้องถิ่นในแผนพัฒนาท้องถิ่นสี่ปีอย่างถูกต้องและครบถ้วน	(5)	
<b>รวมคะแนน</b>		<b>100</b>	

**แนวทางการพิจารณาการติดตามและประเมินผลโครงการ  
เพื่อตรวจสอบความสอดคล้องแผนพัฒนาท้องถิ่นขององค์กรปกครองส่วนท้องถิ่น**

ประเด็นการพิจารณา	คะแนน
1. การสรุปสถานการณ์การพัฒนา	10
2. การประเมินผลการนำแผนพัฒนาท้องถิ่นไปปฏิบัติในเชิงปริมาณ	10
3. การประเมินผลการนำแผนพัฒนาท้องถิ่นไปปฏิบัติในเชิงคุณภาพ	10
4. แผนงานและยุทธศาสตร์การพัฒนา	10
5. โครงการพัฒนา ประกอบด้วย	60
5.1 ความชัดเจนของชื่อโครงการ	(5)
5.2 กำหนดวัตถุประสงค์สอดคล้องกับโครงการ	(5)
5.3 เป้าหมาย (ผลผลิตของโครงการ) มีความชัดเจนนำไปสู่การตั้งงบประมาณได้ถูกต้อง	(5)
5.4 โครงการมีความสอดคล้องกับแผนยุทธศาสตร์ชาติ 20 ปี	(5)
5.5 เป้าหมาย (ผลผลิตของโครงการ) มีความสอดคล้องกับแผนพัฒนาเศรษฐกิจและสังคมแห่งชาติ	(5)
5.6 โครงการมีความสอดคล้องกับ Thailand 4.0	(5)
5.7 โครงการมีความสอดคล้องกับยุทธศาสตร์จังหวัด	(5)
5.8 โครงการแก้ไขปัญหาความยากจนหรือเสริมสร้างให้ประเทศชาติมั่นคง มั่งคั่ง ยั่งยืน ภายใต้อำเภอประชารัฐ	(5)
5.9 งบประมาณ มีความสอดคล้องกับเป้าหมาย (ผลผลิตของโครงการ)	(5)
5.10 มีการประมาณการราคาถูกต้องตามหลักวิธีการงบประมาณ	(5)
5.11 มีการกำหนดตัวชี้วัด (KPI) และสอดคล้องกับวัตถุประสงค์และผลที่คาดว่าจะได้รับ	(5)
5.12 ผลที่คาดว่าจะได้รับ สอดคล้องกับวัตถุประสงค์	(5)
<b>รวม</b>	<b>100</b>

ประเด็นการพิจารณา	รายละเอียดหลักเกณฑ์	คะแนนเต็ม	คะแนนที่ได้
1. การสรุปสถานการณ์การพัฒนา	เป็นการวิเคราะห์กรอบการจัดทำยุทธศาสตร์ขององค์กรปกครองส่วนท้องถิ่น (ใช้การวิเคราะห์ SWOT Analysis/Demand (Demand Analysis)/Global Demand และ Trend ปัจจุบันและสถานการณ์การเปลี่ยนแปลงที่มีผลต่อการพัฒนา อย่างน้อยต้องประกอบด้วย การวิเคราะห์ศักยภาพด้านเศรษฐกิจ, ด้านสังคม, ด้านทรัพยากรธรรมชาติและสิ่งแวดล้อม)	10	
2. การประเมินผลการนำแผนพัฒนาท้องถิ่นสี่ปีไปปฏิบัติในเชิงปริมาณ	(1) การควบคุมที่มีการใช้ตัวเลขต่างๆ เพื่อนำมาใช้วัดผลในเชิงปริมาณ เช่น การวัดจำนวนโครงการ กิจกรรม งานต่างๆ ก็คือ ผลผลิตนั่นเอง ว่าเป็นไปตามที่ตั้งเป้าหมายเอาไว้หรือไม่จำนวนที่ดำเนินการจริงตามที่ได้กำหนดไว้เท่าไร จำนวนที่ไม่สามารถดำเนินการได้มีจำนวนเท่าไรสามารถอธิบายได้ตามหลักประสิทธิภาพ (Efficiency) ของการพัฒนาท้องถิ่นตามอำนาจหน้าที่ที่กำหนดไว้ (2) วิเคราะห์ผลกระทบ/สิ่งที่กระทบ (Impact) โครงการที่ดำเนินการในเชิงปริมาณ (Quantitative)	10	
3. การประเมินผลการนำแผนพัฒนาท้องถิ่นสี่ปีไปปฏิบัติในเชิงคุณภาพ	(1) การประเมินประสิทธิผลของแผนพัฒนาในเชิงคุณภาพ คือ การนำเอาเทคนิคต่างๆ มาใช้เพื่อวัดว่าภารกิจ โครงการ กิจกรรม งานต่างๆ ที่ดำเนินการในพื้นที่นั้นๆ ตรงต่อความต้องการของประชาชนหรือไม่และเป็นไปตามอำนาจหน้าที่หรือไม่ ประชาชนพึงพอใจหรือไม่ สิ่งของ วัสดุ ครุภัณฑ์ การดำเนินการต่างๆ มีสภาพหรือลักษณะถูกต้อง ครบถ้วน สามารถใช้การได้ตามวัตถุประสงค์หรือไม่ ซึ่งเป็นไปตามหลักประสิทธิผล (Effectiveness) ผลการปฏิบัติราชการที่บรรลุ วัตถุประสงค์และเป้าหมายของแผนการปฏิบัติราชการตามที่ได้รับงบประมาณมาดำเนินการ รวมถึงสามารถเทียบเคียงกับส่วนราชการหรือหน่วยงาน (2) วิเคราะห์ผลกระทบ/สิ่งที่กระทบ (Impact) โครงการที่ดำเนินการในเชิงคุณภาพ (Qualitative)	10	
4. แผนงานและยุทธศาสตร์การพัฒนา	(1) วิเคราะห์แผนงาน งานที่เกิดจากด้านต่างๆ มีความสอดคล้องกับยุทธศาสตร์ขององค์กรปกครองส่วนท้องถิ่นในมิติต่างๆ จนนำไปสู่การจัดทำโครงการพัฒนาท้องถิ่นโดยใช้ SWOT Analysis/Demand (Demand Analysis)/Global Demand/Trend หรือหลักการ บูรณาการ (Integration) กับองค์กรปกครองส่วนท้องถิ่นที่มีพื้นที่ติดต่อกัน (2) วิเคราะห์แผนงาน งานที่เกิดจากด้านต่างๆ ที่สอดคล้องกับการแก้ไขปัญหาความยากจน หลักปรัชชาารัฐ และหลักปรัชญาเศรษฐกิจพอเพียง และโดยเฉพาะเศรษฐกิจพอเพียงท้องถิ่น (ด้านการเกษตรและแหล่งน้ำ) (Local Sufficiency Economy Plan : LSEP)	10	



ประเด็นการพิจารณา	รายละเอียดหลักเกณฑ์	คะแนนเต็ม	คะแนนที่ได้
<p>5. โครงการพัฒนา</p> <p>5.1 ความชัดเจนของชื่อโครงการ</p>	<p><b>ควรประกอบด้วยข้อมูล ดังนี้</b></p> <p>เป็นโครงการที่มีวัตถุประสงค์สนองต่อแผนยุทธศาสตร์การพัฒนารองขององค์กรปกครองส่วนท้องถิ่นและดำเนินการเพื่อให้การพัฒนาบรรลุตามวิสัยทัศน์ขององค์กรปกครองส่วนท้องถิ่นที่กำหนดไว้ ชื่อโครงการมีความชัดเจน มุ่งไปเรื่องใดเรื่องหนึ่ง อ่านแล้วเข้าใจได้ว่า จะพัฒนาอะไรในอนาคต</p>	60 (5)	
<p>5.2 กำหนดวัตถุประสงค์สอดคล้องกับโครงการ</p>	<p>มีวัตถุประสงค์ชัดเจน (clear objective) โครงการต้องกำหนดวัตถุประสงค์สอดคล้องกับความเป็นมาของโครงการ สอดคล้องกับหลักการและเหตุผล วิธีการดำเนินงานต้องสอดคล้องกับวัตถุประสงค์ มีความเป็นไปได้ชัดเจน มีลักษณะเฉพาะเจาะจง</p>	(5)	
<p>5.3 เป้าหมาย (ผลผลิตของโครงการ) มีความชัดเจนนำไปสู่การตั้งงบประมาณได้ถูกต้อง</p>	<p>ภาพที่อยากให้เกิดขึ้นในอนาคตเป็นทิศทางที่ต้องไปให้ถึงเป้าหมายต้องชัดเจน สามารถระบุจำนวนเท่าไร กลุ่มเป้าหมายคืออะไร มีผลผลิตอย่างไร กลุ่มเป้าหมาย พื้นที่ดำเนินงาน และระยะเวลาดำเนินงาน อธิบายให้ชัดเจนว่าโครงการนี้จะทำที่ไหน เริ่มต้นในช่วงเวลาใดและจบลงเมื่อไร ใครคือกลุ่มเป้าหมายของโครงการ หากกลุ่มเป้าหมายมีหลายกลุ่ม ให้บอกชัดเจนไปว่าใครคือกลุ่มเป้าหมายหลัก ใครคือกลุ่มเป้าหมายรอง</p>	(5)	
<p>5.4 โครงการ มีความสอดคล้องกับแผนยุทธศาสตร์ 20 ปี</p>	<p>โครงการสอดคล้องกับ (1) ความมั่นคง (2) การสร้างความสามารถในการแข่งขัน (3) การพัฒนาและเสริมสร้างศักยภาพคน (4) การสร้างโอกาส ความเสมอภาคและเท่าเทียมกันทางสังคม (5) การสร้างการเติบโตบนคุณภาพชีวิตที่เป็นมิตรต่อสิ่งแวดล้อม (6) การปรับสมดุลและพัฒนาระบบการบริหารจัดการภาครัฐ เพื่อให้เกิดความมั่นคง มั่งคั่ง ยั่งยืน</p>	(5)	
<p>5.5 เป้าหมาย (ผลผลิตของโครงการ) มีความสอดคล้องกับแผนพัฒนาเศรษฐกิจและสังคมแห่งชาติ</p>	<p>โครงการมีความสอดคล้องกับแผนพัฒนาเศรษฐกิจและสังคมแห่งชาติ ฉบับที่ 12 โดย (1) ยึดหลักปรัชญาของเศรษฐกิจพอเพียง (2) ยึดคนเป็นศูนย์กลางการพัฒนา (3) ยึดวิสัยทัศน์ภายใต้อุทธศาสตร์ชาติ 20 ปี (4) ยึดเป้าหมายอนาคตประเทศไทย 2579 (5) ยึดหลักการนำไปสู่การปฏิบัติให้เกิดผลสัมฤทธิ์อย่างจริงจังใน 5 ปีที่ต่อ ยอดไปสู่ผลสัมฤทธิ์ที่เป็นเป้าหมายระยะยาว ภายใต้แนวทางการพัฒนา (1) การยกระดับศักยภาพการแข่งขันและการหลุดพ้นกับดักรายได้ปานกลางสู่รายได้สูง (2) การพัฒนาศักยภาพคนตามช่วงวัยและการปฏิรูประบบเพื่อสร้างสังคมสูงวัยอย่างมีคุณภาพ (3) การลดความเหลื่อมล้ำทางสังคม (4) การรองรับการเชื่อมโยงภูมิภาคและความเป็นเมือง (5) การสร้างความเจริญเติบโตทางเศรษฐกิจและสังคมอย่างเป็นมิตรกับสิ่งแวดล้อม (6) การบริหารราชการแผ่นดินที่มีประสิทธิภาพ</p>	(5)	

ประเด็นการพิจารณา	รายละเอียดหลักเกณฑ์	คะแนนเต็ม	คะแนนที่ได้
5.6 โครงการ มีความสอดคล้องกับ Thailand 4.0	โครงการมีลักษณะหรือสอดคล้องกับการปรับเปลี่ยนโครงสร้างเศรษฐกิจไปสู่ Value-Based Economy หรือเศรษฐกิจที่ขับเคลื่อนด้วยนวัตกรรม ทำน้อย ได้มาก เช่น (1) เปลี่ยนจากการผลิตสินค้า โภคภัณฑ์ไปสู่สินค้าเชิงนวัตกรรม (2) เปลี่ยนจากการขับเคลื่อนประเทศด้วยภาคอุตสาหกรรม ไปสู่การขับเคลื่อนด้วยเทคโนโลยี ความคิดสร้างสรรค์และนวัตกรรม (3) เปลี่ยนจากการเน้นภาคการผลิตสินค้า ไปสู่การเน้นภาคบริการมากขึ้น รวมถึงโครงการที่เพิ่มเติมด้วยวิชาการ ความคิดสร้างสรรค์ นวัตกรรม วิทยาศาสตร์ เทคโนโลยี และการวิจัยและพัฒนา แล้ววัดยอดขายความได้เปรียบเชิงเปรียบเทียบ เช่น ด้านเกษตร เทคโนโลยีชีวภาพ สาธารณสุข วัฒนธรรม ฯลฯ	(5)	
5.7 โครงการ สอดคล้องกับ ยุทธศาสตร์ จังหวัด	โครงการพัฒนาท้องถิ่นมีความสอดคล้องกับห้วงระยะเวลาของแผนพัฒนาจังหวัดที่ได้กำหนดขึ้น เพื่อขับเคลื่อนการพัฒนาท้องถิ่นเสมือนหนึ่งการขับเคลื่อนการพัฒนาจังหวัด ซึ่งไม่สามารถแยกส่วนใดส่วนหนึ่งออกจากกันได้ นอกจากนี้โครงการพัฒนาท้องถิ่นต้องเป็นโครงการเชื่อมต่อหรือเดินทางไปด้วยกันกับยุทธศาสตร์จังหวัดที่ได้กำหนดขึ้นที่เป็นปัจจุบัน	(5)	
5.8 โครงการแก้ไขปัญหาความยากจนหรือการเสริมสร้างให้ประเทศชาติ มั่นคง มั่งคั่ง ยั่งยืน ภายใต้หลักปรัชญา	เป็นโครงการที่ดำเนินการภายใต้พื้นฐานความพอเพียงที่ประชาชนดำเนินการเองหรือร่วมดำเนินการ เป็นโครงการต่อยอดและขยายได้ เป็นโครงการที่ประชาชนต้องการเพื่อให้เกิดความยั่งยืน ซึ่งมีลักษณะที่จะให้ท้องถิ่นมีความมั่นคง มั่งคั่ง ยั่งยืน เป็นท้องถิ่นที่พัฒนาแล้ว ด้วยการพัฒนาตามปรัชญาเศรษฐกิจพอเพียง และเศรษฐกิจพอเพียงท้องถิ่น (ด้านการเกษตรและแหล่งน้ำ) (LSEP)	(5)	
5.9 งบประมาณ มีความสอดคล้องกับ เป้าหมาย (ผลผลิตของโครงการ)	งบประมาณโครงการพัฒนาจะต้องคำนึงถึงหลักสำคัญ 5 ประการในการจัดทำโครงการได้แก่ (1) ความประหยัด (Economy) (2) ความมีประสิทธิภาพ (Efficiency) (3) ความมีประสิทธิภาพ (Effectiveness) (4) ความยุติธรรม (Equity) (5) ความโปร่งใส (Transparency)	(5)	
5.10 มีการประมาณการราคาถูกต้องตามหลักวิธีการ งบประมาณ	การประมาณการ ราคาเพื่อการพัฒนาต้องให้สอดคล้องกับโครงการ ถูกต้องตามหลักวิชาการทางช่าง หลักของราคากลาง ราคาของท้องถิ่น มีความโปร่งใสในการกำหนดราคาและตรวจสอบได้ในเชิงประจักษ์ มีความคลาดเคลื่อนไม่มากกว่าหรือไม่ต่ำกว่าร้อยละห้าของการนำไปตั้งงบประมาณรายจ่ายในข้อบัญญัติ/เทศบัญญัติ เงินสะสมหรือรายจ่ายพัฒนาที่ปรากฏในรูปแบบอื่นๆ	(5)	

ประเด็นการ พิจารณา	รายละเอียดหลักเกณฑ์	คะแนน เต็ม	คะแนนที่ ได้
5.11 มีการกำหนด ตัวชี้วัด (KPI) และสอดคล้อง กับ วัตถุประสงค์ และผลที่คาดว่าจะ ได้รับ	มีการกำหนดดัชนีชี้วัดผลงาน (Key Performance Indicator : KPI) ที่สามารถวัดได้ (measurable) ใช้บอกประสิทธิผล (effectiveness) ใช้บอกประสิทธิภาพ (efficiency) ได้ เช่น การกำหนดความพึงพอใจ การกำหนดร้อยละ การกำหนดอันเกิดจากผลของวัตถุประสงค์ที่เกิดขึ้นที่สิ่งที่ได้รับ (การคาดการณ์ คาดว่าจะได้รับ)	(5)	
5.12 ผลที่คาดว่าจะ ได้รับสอดคล้อง กับ วัตถุประสงค์	ผลที่ได้รับเป็นสิ่งที่เกิดขึ้นได้จริงจากการดำเนินการตามโครงการพัฒนา ซึ่งสอดคล้องกับวัตถุประสงค์ที่ตั้งไว้ การได้ผลหรือผลที่เกิดขึ้นจะต้องเท่ากับวัตถุประสงค์หรือมากกว่าวัตถุประสงค์ ซึ่งการเขียนวัตถุประสงค์ ควรคำนึงถึง (1) มีความเป็นไปได้และมีความเฉพาะเจาะจง ในการดำเนินงานตามโครงการ (2) วัดและประเมินผลระดับของความสำเร็จได้ (3) ระบุสิ่งที่ต้องการดำเนินงานอย่างชัดเจน และเฉพาะเจาะจงมากที่สุด และสามารถปฏิบัติได้ (4) เป็นเหตุเป็นผล สอดคล้องกับความเป็นจริง (5) ส่งผลต่อการบ่งบอกเวลาได้	(5)	
<b>รวมคะแนน</b>	<b>100</b>		

**รายละเอียดโครงการพัฒนา**  
**แผนพัฒนาท้องถิ่น (พ.ศ.2561-2565)**  
**สำหรับ โครงการพัฒนาที่องค์กรปกครองส่วนท้องถิ่นดำเนินการโดยไม่ใช้งบประมาณ**  
**เทศบาลเมืองสระแก้ว อำเภอเมืองสระแก้ว จังหวัดสระแก้ว**

ก. ยุทธศาสตร์จังหวัดที่ 1 เสริมสร้างกระบวนการเรียนรู้และสภาพแวดล้อมของประชาชนให้สามารถปรับตัว ประกอบอาชีพ และมีสภาพแวดล้อมคุณภาพชีวิตที่ดี

ข. ยุทธศาสตร์การพัฒนาขององค์กรปกครองส่วนท้องถิ่นในเขตจังหวัดสระแก้ว ยุทธศาสตร์การบริหารจัดการ

1. ยุทธศาสตร์ด้านการบริหารและการบริการ

1.1 แผนงานบริหารงานทั่วไป

ที่	โครงการ	วัตถุประสงค์	เป้าหมาย (ผลผลิตของโครงการ)	งบประมาณและที่ผ่านมา					ตัวชี้วัด (KPI)	ผลที่คาดว่าจะได้รับ	หน่วยงาน รับผิดชอบหลัก
				2561 (บาท)	2562 (บาท)	2563 (บาท)	2564 (บาท)	2565 (บาท)			
1	บริการประชาชนเป็นกรณีพิเศษของสำนักทะเบียนท้องถิ่นเทศบาลเมืองสระแก้ว	เพื่ออำนวยความสะดวกและตอบสนองความต้องการของประชาชนและเพิ่มประสิทธิภาพในการให้บริการประชาชนด้านการทะเบียนราษฎรและงานบัตรประจำตัวประชาชน	ประชาชนที่อยู่ในเขตเทศบาลเมืองสระแก้วและนอกเขตเทศบาลเมืองสระแก้วที่มาติดต่อราชการด้านการทะเบียนราษฎรและงานบัตรประจำตัวประชาชนทุกคนได้รับบริการได้ทันทีและเกิดความพึงพอใจในการบริการ	-	-	-	-	-	ประชาชนได้รับการอำนวยความสะดวกในการบริการเพิ่มขึ้นทำให้เกิดความพึงพอใจในการบริการ	ประชาชนได้รับความสะดวกรวดเร็วและเสมอภาคในการให้บริการและเกิดความพึงพอใจ	สำนักปลัดเทศบาล
2	มาตรการการจัดทำคู่มือการป้องกันผลประโยชน์ทับซ้อนของเทศบาลเมืองสระแก้ว	เพื่อผลิตคู่มือป้องกันผลประโยชน์ทับซ้อนของเทศบาลเมืองสระแก้วและเสริมสร้างความรู้ ความเข้าใจแก่บุคลากรให้เกิดความตระหนักถึงปัญหาการทุจริตคอร์รัปชัน	บุคลากรมีคู่มือการป้องกันผลประโยชน์ทับซ้อนของเทศบาลเมืองสระแก้ว	-	-	-	-	-	มีการจัดทำคู่มือการปฏิบัติงานเพื่อป้องกันผลประโยชน์ทับซ้อน	บุคลากรมีคู่มือการป้องกันผลประโยชน์ทับซ้อนของเทศบาลเมืองสระแก้ว	กองวิชาการและแผนงาน

**รายละเอียดโครงการพัฒนา**  
**แผนพัฒนาท้องถิ่น (พ.ศ.2561-2565)**  
**สำหรับ โครงการพัฒนาที่องค์กรปกครองส่วนท้องถิ่นดำเนินการโดยไม่ใช้งบประมาณ**  
**เทศบาลเมืองสระแก้ว อำเภอเมืองสระแก้ว จังหวัดสระแก้ว**

ก. ยุทธศาสตร์จังหวัดที่ 1 เสริมสร้างกระบวนการเรียนรู้และสภาพแวดล้อมของประชาชนให้สามารถปรับตัว ประกอบอาชีพ และมีสภาพแวดล้อมคุณภาพชีวิตที่ดี

ข. ยุทธศาสตร์การพัฒนาขององค์กรปกครองส่วนท้องถิ่นในเขตจังหวัดสระแก้ว ยุทธศาสตร์การบริหารจัดการ

1. ยุทธศาสตร์ด้านการบริหารและการบริการ

1.1 แผนงานบริหารงานทั่วไป

ที่	โครงการ	วัตถุประสงค์	เป้าหมาย (ผลผลิตของโครงการ)	งบประมาณและที่ผ่านมา					ตัวชี้วัด (KPI)	ผลที่คาดว่าจะได้รับ	หน่วยงาน รับผิดชอบหลัก
				2561 (บาท)	2562 (บาท)	2563 (บาท)	2564 (บาท)	2565 (บาท)			
3	กิจกรรมการใช้แอปพลิเคชันกฎหมาย ป.ป.ช.มาตรา 100 และ 103	- เพื่อเสริมสร้างองค์ความรู้เกี่ยวกับกฎหมาย ป.ป.ช. มาตรา 100 และ 103 - เพื่อสร้างจิตสำนึกและเสริมสร้างจริยธรรมของบุคลากรในการทำงาน - เพื่อให้ผู้ดำรงตำแหน่งทางการเมืองเป็นคู่สัญญากับรัฐ หรือรับประโยชน์อื่นใดจากหน่วยงานที่ตนเองสังกัดอยู่	ผู้บริหาร พนักงานเทศบาล ทำแบบทดสอบที่อยู่ในแอปพลิเคชันกฎหมาย ป.ป.ช. มาตรา 100 และ 103 ได้ถูกต้องทุกข้อ	-	-	-	-	-	ผู้บริหาร พนักงานเทศบาล ทำแบบทดสอบที่อยู่ในแอปพลิเคชันกฎหมาย ป.ป.ช. มาตรา 100 และ 103 ได้ถูกต้องทุกข้อ	ผู้บริหาร พนักงานเทศบาล ความรู้เกี่ยวกับกฎหมาย ป.ป.ช. มาตรา 100 และ 103 เพิ่มมากขึ้น	กองวิชาการ และแผนงาน

**รายละเอียดโครงการพัฒนา**  
**แผนพัฒนาท้องถิ่น (พ.ศ.2561-2565)**  
**สำหรับ โครงการพัฒนาที่องค์กรปกครองส่วนท้องถิ่นดำเนินการโดยไม่ใช้งบประมาณ**  
**เทศบาลเมืองสระแก้ว อำเภอเมืองสระแก้ว จังหวัดสระแก้ว**

ก. ยุทธศาสตร์จังหวัดที่ 1 เสริมสร้างกระบวนการเรียนรู้และสภาพแวดล้อมของประชาชนให้สามารถปรับตัว ประกอบอาชีพ และมีสภาพแวดล้อมคุณภาพชีวิตที่ดี

ข. ยุทธศาสตร์การพัฒนาขององค์กรปกครองส่วนท้องถิ่นในเขตจังหวัดสระแก้ว ยุทธศาสตร์การบริหารจัดการ

1. ยุทธศาสตร์ด้านการบริหารและการบริการ

1.1 แผนงานบริหารงานทั่วไป

ที่	โครงการ	วัตถุประสงค์	เป้าหมาย (ผลผลิตของโครงการ)	งบประมาณและที่ผ่านมา					ตัวชี้วัด (KPI)	ผลที่คาดว่าจะ จะได้รับ	หน่วยงาน รับผิดชอบหลัก
				2561 (บาท)	2562 (บาท)	2563 (บาท)	2564 (บาท)	2565 (บาท)			
4	ปรับขยายเวลาการให้บริการประชาชนในเชิงรุก	เพื่ออำนวยความสะดวกให้กับประชาชนที่มีความประสงค์จะชำระภาษี	จัดให้มีการบริการรับชำระภาษีในช่วงก่อนเวลาราชการ ช่วงเวลาพักเที่ยง ช่วงหลังเวลาราชการ และในวันหยุดราชการ ดังนี้ - เริ่มให้บริการตั้งแต่เวลา 08.00 น. ถึงเวลา 17.00 น. ของทุกวันทำการ ไม่หยุดพักเที่ยง - วันเสาร์เริ่มตั้งแต่เวลา 08.30 น. ถึงเวลา 16.30 น.	-	-	-	-	-	ประชาชนได้รับความสะดวกในการชำระภาษี 100%	- การจัดเก็บรายได้ - เป็นไปตามเป้าหมาย - ความพึงพอใจที่ประชาชนได้รับ	กองคลัง
<b>รวม</b>	<b>4 โครงการ</b>	-	-	-	-	-	-	-	-	-	

**รายละเอียดโครงการพัฒนา**  
**แผนพัฒนาท้องถิ่น (พ.ศ.2561-2565)**  
**สำหรับ โครงการพัฒนาที่องค์กรปกครองส่วนท้องถิ่นดำเนินการโดยไม่ใช้งบประมาณ**  
**เทศบาลเมืองสระแก้ว อำเภอเมืองสระแก้ว จังหวัดสระแก้ว**

ก. ยุทธศาสตร์จังหวัดที่ 1 เสริมสร้างกระบวนการเรียนรู้และสภาพแวดล้อมของประชาชนให้สามารถปรับตัว ประกอบอาชีพ และมีสภาพแวดล้อมคุณภาพชีวิตที่ดี

ข. ยุทธศาสตร์การพัฒนาขององค์กรปกครองส่วนท้องถิ่นในเขตจังหวัดสระแก้ว ยุทธศาสตร์ประชาชนมีคุณภาพ

3. ยุทธศาสตร์ด้านการสาธารณสุขและสิ่งแวดล้อม

3.1 แผนงานสาธารณสุข

ที่	โครงการ	วัตถุประสงค์	เป้าหมาย (ผลผลิตของโครงการ)	งบประมาณและที่ผ่านมา					ตัวชี้วัด (KPI)	ผลที่คาดว่าจะได้รับ	หน่วยงาน รับผิดชอบหลัก
				2561 (บาท)	2562 (บาท)	2563 (บาท)	2564 (บาท)	2565 (บาท)			
1	ส่งเสริมสุขภาพหญิงตั้งครรภ์	เพื่อให้หญิงตั้งครรภ์ได้รับ บริการส่งเสริมสุขภาพ	หญิงตั้งครรภ์ในเขตเทศบาล เมืองสระแก้ว จำนวน 50 คน	-	-	-	-	-	หญิงตั้งครรภ์ในเขต เทศบาลเมืองสระแก้ว ร้อยละ 100 ได้รับ การส่งเสริมให้ฝาก ครรภ์ครบอย่างน้อย คนละ 4 ครั้ง	หญิงตั้งครรภ์ในเขต เทศบาลเมืองสระแก้วมี การตั้งครรภ์อย่างมี คุณภาพ ลูกเกิดรอด แม่ปลอดภัย	กองสาธารณสุข ร่วมกับพร.สระแก้ว และ อสม.

**รายละเอียดโครงการพัฒนา**  
**แผนพัฒนาท้องถิ่น (พ.ศ.2561-2565)**  
**สำหรับ โครงการพัฒนาที่องค์กรปกครองส่วนท้องถิ่นดำเนินการโดยไม่ใช้งบประมาณ**  
**เทศบาลเมืองสระแก้ว อำเภอเมืองสระแก้ว จังหวัดสระแก้ว**

ก. ยุทธศาสตร์จังหวัดที่ 1 เสริมสร้างกระบวนการเรียนรู้และสภาพแวดล้อมของประชาชนให้สามารถปรับตัว ประกอบอาชีพ และมีสภาพแวดล้อมคุณภาพชีวิตที่ดี

ข. ยุทธศาสตร์การพัฒนาขององค์กรปกครองส่วนท้องถิ่นในเขตจังหวัดสระแก้ว ยุทธศาสตร์ประชาชนมีคุณภาพ

3. ยุทธศาสตร์ด้านการสาธารณสุขและสิ่งแวดล้อม

3.1 แผนงานสาธารณสุข

ที่	โครงการ	วัตถุประสงค์	เป้าหมาย (ผลผลิตของโครงการ)	งบประมาณและที่ผ่านมา					ตัวชี้วัด (KPI)	ผลที่คาดว่าจะได้รับ	หน่วยงาน รับผิดชอบหลัก
				2561 (บาท)	2562 (บาท)	2563 (บาท)	2564 (บาท)	2565 (บาท)			
2	ดูแลสุขภาพมารดาและทารก หลังคลอด	เพื่อให้มารดาและทารก หลังคลอดได้รับการดูแลหลัง การคลอด	- เยี่ยม ติดตามมารดาหลัง คลอด จำนวน 50 คน - เยี่ยม ติดตามทารกหลัง คลอด จำนวน 50 คน	-	-	-	-	-	- มีการเยี่ยมติดตาม มารดาหลังคลอด จำนวน 4 ครั้ง/ราย ไม่น้อยกว่าร้อยละ 80 - มีการเยี่ยมติดตาม ทารกหลังคลอด จำนวน 4 ครั้ง/ราย ไม่น้อยกว่าร้อยละ 80	มารดาและทารกหลัง คลอดได้รับการดูแลเป็น ไปตามเกณฑ์การดูแล หลังคลอด	กองสาธารณสุขฯ ร่วมกับพร.สระแก้ว และ อสม.



**รายละเอียดโครงการพัฒนา**  
**แผนพัฒนาท้องถิ่น (พ.ศ.2561-2565)**  
**สำหรับ โครงการพัฒนาที่องค์กรปกครองส่วนท้องถิ่นดำเนินการโดยไม่ใช้งบประมาณ**  
**เทศบาลเมืองสระแก้ว อำเภอเมืองสระแก้ว จังหวัดสระแก้ว**

ก. ยุทธศาสตร์จังหวัดที่ 1 เสริมสร้างกระบวนการเรียนรู้และสภาพแวดล้อมของประชาชนให้สามารถปรับตัว ประกอบอาชีพ และมีสภาพแวดล้อมคุณภาพชีวิตที่ดี

ข. ยุทธศาสตร์การพัฒนาขององค์กรปกครองส่วนท้องถิ่นในเขตจังหวัดสระแก้ว ยุทธศาสตร์ประชาชนมีคุณภาพ

3. ยุทธศาสตร์ด้านการสาธารณสุขและสิ่งแวดล้อม

3.1 แผนงานสาธารณสุข

ที่	โครงการ	วัตถุประสงค์	เป้าหมาย (ผลผลิตของโครงการ)	งบประมาณและที่ผ่านมา					ตัวชี้วัด (KPI)	ผลที่คาดว่าจะได้รับ	หน่วยงาน รับผิดชอบหลัก
				2561 (บาท)	2562 (บาท)	2563 (บาท)	2564 (บาท)	2565 (บาท)			
3	เฝ้าระวังภาวะโภชนาการในเด็กแรกเกิด - 5 ปี	เพื่อเฝ้าระวังภาวะโภชนาการในเด็กแรกเกิด -5 ปี	เด็กแรกเกิด -5 ปี จำนวน 1,000 คน	-	-	-	-	-	ร้อยละ 80 ของเด็กแรกเกิดถึง 5 ปี ได้รับการชั่งน้ำหนักและวัดส่วนสูง อย่างน้อยปีละ 1 ครั้ง	เด็กแรกเกิด - 5 ปี ได้รับการเฝ้าระวังภาวะโภชนาการ	กองสาธารณสุขร่วมกับพร.สระแก้ว และ อสม.

**รายละเอียดโครงการพัฒนา**  
**แผนพัฒนาท้องถิ่น (พ.ศ.2561-2565)**  
**สำหรับ โครงการพัฒนาที่องค์กรปกครองส่วนท้องถิ่นดำเนินการโดยไม่ใช้งบประมาณ**  
**เทศบาลเมืองสระแก้ว อำเภอเมืองสระแก้ว จังหวัดสระแก้ว**

ก. ยุทธศาสตร์จังหวัดที่ 1 เสริมสร้างกระบวนการเรียนรู้และสภาพแวดล้อมของประชาชนให้สามารถปรับตัว ประกอบอาชีพ และมีสภาพแวดล้อมคุณภาพชีวิตที่ดี

ข. ยุทธศาสตร์การพัฒนาขององค์กรปกครองส่วนท้องถิ่นในเขตจังหวัดสระแก้ว ยุทธศาสตร์ประชาชนมีคุณภาพ

3. ยุทธศาสตร์ด้านการสาธารณสุขและสิ่งแวดล้อม

3.1 แผนงานสาธารณสุข

ที่	โครงการ	วัตถุประสงค์	เป้าหมาย (ผลผลิตของโครงการ)	งบประมาณและที่ผ่านมา					ตัวชี้วัด (KPI)	ผลที่คาดว่าจะได้รับ	หน่วยงาน รับผิดชอบหลัก
				2561 (บาท)	2562 (บาท)	2563 (บาท)	2564 (บาท)	2565 (บาท)			
4	เด็กฉลาด ชาติเจริญ	เพื่อประเมินและคัดกรองด้านพัฒนาการในเด็กเล็ก	เด็กนักเรียนในศูนย์พัฒนาเด็กเล็ก และโรงเรียนในเขตเทศบาลเมืองสระแก้ว จำนวน 1,000 คน	-	-	-	-	-	ร้อยละ 90 ของเด็กนักเรียนในศูนย์พัฒนาเด็กเล็กและโรงเรียนในเขตเทศบาลเมืองสระแก้วได้รับการประเมินและคัดกรองด้านพัฒนาการปีละ 1 ครั้ง	เด็กนักเรียนมีพัฒนาการที่สมวัย และสำหรับเด็กที่มีการเจ็บป่วยได้รับการส่งต่อการรักษาที่ถูกต้อง	กองสาธารณสุขฯ ร่วมกับพร.สระแก้ว และ อสม.

**รายละเอียดโครงการพัฒนา**  
**แผนพัฒนาท้องถิ่น (พ.ศ.2561-2565)**  
**สำหรับ โครงการพัฒนาที่องค์กรปกครองส่วนท้องถิ่นดำเนินการโดยไม่ใช้งบประมาณ**  
**เทศบาลเมืองสระแก้ว อำเภอเมืองสระแก้ว จังหวัดสระแก้ว**

- ก. ยุทธศาสตร์จังหวัดที่ 1 เสริมสร้างกระบวนการเรียนรู้และสภาพแวดล้อมของประชาชนให้สามารถปรับตัว ประกอบอาชีพ และมีสภาพแวดล้อมคุณภาพชีวิตที่ดี
- ข. ยุทธศาสตร์การพัฒนาขององค์กรปกครองส่วนท้องถิ่นในเขตจังหวัดสระแก้ว ยุทธศาสตร์ประชาชนมีคุณภาพ
- 3. ยุทธศาสตร์ด้านการสาธารณสุขและสิ่งแวดล้อม

3.1 แผนงานสาธารณสุข

ที่	โครงการ	วัตถุประสงค์	เป้าหมาย (ผลผลิตของโครงการ)	งบประมาณและที่ผ่านมา					ตัวชี้วัด (KPI)	ผลที่คาดว่าจะได้รับ	หน่วยงาน รับผิดชอบหลัก
				2561 (บาท)	2562 (บาท)	2563 (บาท)	2564 (บาท)	2565 (บาท)			
5	ส่งเสริมสุขภาพเด็กวัยเรียน	เพื่อให้เด็กวัยเรียนมีสุขภาพร่างกายที่แข็งแรง สมบูรณ์ ป้องกันการเจ็บป่วย	เด็กนักเรียนในโรงเรียนในเขตเทศบาลเมืองสระแก้ว ได้รับการดูแลสุขภาพ ดังนี้ 1. ตรวจสุขภาพประจำปี จำนวน 2,000 คน 2. คัดกรองภาวะโลหิตจาง จำนวน 300 คน	-	-	-	-	-	- ร้อยละ 90 ของเด็กนักเรียนในโรงเรียนในเขตเทศบาลเมืองสระแก้ว ได้รับการดูแลตรวจสุขภาพประจำปี - เด็กนักเรียนที่ต้องคัดกรองภาวะโลหิตจาง ได้รับการคัดกรองภาวะโลหิตจาง ไม่น้อยกว่า ร้อยละ 90	เด็กนักเรียนในโรงเรียนในเขตเทศบาลเมืองสระแก้ว ได้รับการดูแลด้านสุขภาพ ป้องกันการเจ็บป่วย มีสุขภาพร่างกายที่แข็งแรง สมบูรณ์ สามารถเรียนรู้ได้เต็มที่ สำหรับเด็กที่มีอาการเจ็บป่วยก็ได้รับการส่งต่อการรักษาที่ถูกต้อง	กองสาธารณสุขฯ ร่วมกับพร.สระแก้ว และ อสม.

**รายละเอียดโครงการพัฒนา**  
**แผนพัฒนาท้องถิ่น (พ.ศ.2561-2565)**  
**สำหรับ โครงการพัฒนาที่องค์กรปกครองส่วนท้องถิ่นดำเนินการโดยไม่ใช้งบประมาณ**  
**เทศบาลเมืองสระแก้ว อำเภอเมืองสระแก้ว จังหวัดสระแก้ว**

ก. ยุทธศาสตร์จังหวัดที่ 1 เสริมสร้างกระบวนการเรียนรู้และสภาพแวดล้อมของประชาชนให้สามารถปรับตัว ประกอบอาชีพ และมีสภาพแวดล้อมคุณภาพชีวิตที่ดี

ข. ยุทธศาสตร์การพัฒนาขององค์กรปกครองส่วนท้องถิ่นในเขตจังหวัดสระแก้ว ยุทธศาสตร์ประชาชนมีคุณภาพ

3. ยุทธศาสตร์ด้านการสาธารณสุขและสิ่งแวดล้อม

3.1 แผนงานสาธารณสุข

ที่	โครงการ	วัตถุประสงค์	เป้าหมาย (ผลผลิตของโครงการ)	งบประมาณและที่ผ่านมา					ตัวชี้วัด (KPI)	ผลที่คาดว่าจะได้รับ	หน่วยงาน รับผิดชอบหลัก
				2561 (บาท)	2562 (บาท)	2563 (บาท)	2564 (บาท)	2565 (บาท)			
6	วัยรุ่น รักเป็นเน้นการมีสุขภาพดี	เพื่อให้วัยรุ่นมีความรู้ความเข้าใจเรื่องการเปลี่ยนแปลงทางด้านร่างกายและจิตใจ มีภูมิคุ้มกันตนเอง	เด็กวัยรุ่นในโรงเรียนในเขตเทศบาลเมืองสระแก้ว จำนวน 2,000 คน	-	-	-	-	-	ร้อยละ 85 ของเด็กวัยรุ่นในโรงเรียนในเขตเทศบาลเมืองสระแก้ว ได้รับความรู้ และสามารถดูแลตนเองได้อย่างถูกต้อง	เด็กวัยรุ่นในโรงเรียนในเขตเทศบาลเมืองสระแก้ว ได้รับความรู้ สามารถดูแลตนเองได้ เช่น การป้องกันการตั้งครรภ์ก่อนวัยอันควร การไม่ใช้สารเสพติด เป็นต้น	กองสาธารณสุขฯ ร่วมกับพร.สระแก้ว และ อสม.

**รายละเอียดโครงการพัฒนา**  
**แผนพัฒนาท้องถิ่น (พ.ศ.2561-2565)**  
**สำหรับ โครงการพัฒนาที่องค์กรปกครองส่วนท้องถิ่นดำเนินการโดยไม่ใช้งบประมาณ**  
**เทศบาลเมืองสระแก้ว อำเภอเมืองสระแก้ว จังหวัดสระแก้ว**

ก. ยุทธศาสตร์จังหวัดที่ 1 เสริมสร้างกระบวนการเรียนรู้และสภาพแวดล้อมของประชาชนให้สามารถปรับตัว ประกอบอาชีพ และมีสภาพแวดล้อมคุณภาพชีวิตที่ดี

ข. ยุทธศาสตร์การพัฒนาขององค์กรปกครองส่วนท้องถิ่นในเขตจังหวัดสระแก้ว ยุทธศาสตร์ประชาชนมีคุณภาพ

3. ยุทธศาสตร์ด้านการสาธารณสุขและสิ่งแวดล้อม

3.1 แผนงานสาธารณสุข

ที่	โครงการ	วัตถุประสงค์	เป้าหมาย (ผลผลิตของโครงการ)	งบประมาณและที่ผ่านมา					ตัวชี้วัด (KPI)	ผลที่คาดว่าจะได้รับ	หน่วยงาน รับผิดชอบหลัก
				2561 (บาท)	2562 (บาท)	2563 (บาท)	2564 (บาท)	2565 (บาท)			
7	ส่งเสริมสุขภาพวัยทำงาน	เพื่อให้ประชาชนที่อยู่ในวัยทำงาน โดยเฉพาะผู้ที่ประกอบอาชีพเสี่ยง ได้รับความรู้และการดูแลสุขภาพ	ผู้ประกอบอาชีพที่มีความเสี่ยงได้รับความรู้ด้านการดูแลสุขภาพ จำนวน 100 คน	-	-	-	-	-	ร้อยละ 70 ของผู้ประกอบอาชีพเสี่ยง ได้รับความรู้ด้านการดูแลสุขภาพ	ผู้ประกอบอาชีพเสี่ยงมีความรู้ด้านการดูแลสุขภาพและนำความรู้ที่ได้รับกลับไปดูแลสุขภาพของตนเอง	กองสาธารณสุขฯ ร่วมกับพร.สระแก้ว และ อสม.
8	ป้องกันและแก้ไขปัญหายาเสพติด กิจกรรมการตรวจปัสสาวะ ประจำปีงบประมาณ พ.ศ. 2563	เพื่อดูแลให้บุคลากรในหน่วยงาน เป็นแบบอย่างที่ดี ให้เทศบาล เป็นพื้นที่สีขาว ปลอดภัยจากยาเสพติด และป้องกันการแพร่ระบาดของยาเสพติดในหน่วยงาน	ผู้บริหาร พนักงานเทศบาล ลูกจ้างประจำ และพนักงานจ้าง รวม 150 คน	-	-	-	-	-	ตรวจแล้วไม่พบสารเสพติด(ยาบ้า)ในปัสสาวะ ร้อยละ 100	เทศบาลเมืองสระแก้ว เป็นเทศบาลสีขาวปลอดจากยาเสพติด	กองสาธารณสุขฯ

**รายละเอียดโครงการพัฒนา**  
**แผนพัฒนาท้องถิ่น (พ.ศ.2561-2565)**  
**สำหรับ โครงการพัฒนาที่องค์กรปกครองส่วนท้องถิ่นดำเนินการโดยไม่ใช้งบประมาณ**  
**เทศบาลเมืองสระแก้ว อำเภอเมืองสระแก้ว จังหวัดสระแก้ว**

ก. ยุทธศาสตร์จังหวัดที่ 1 เสริมสร้างกระบวนการเรียนรู้และสภาพแวดล้อมของประชาชนให้สามารถปรับตัว ประกอบอาชีพ และมีสภาพแวดล้อมคุณภาพชีวิตที่ดี

ข. ยุทธศาสตร์การพัฒนาขององค์กรปกครองส่วนท้องถิ่นในเขตจังหวัดสระแก้ว ยุทธศาสตร์ประชาชนมีคุณภาพ

3. ยุทธศาสตร์ด้านการสาธารณสุขและสิ่งแวดล้อม

3.1 แผนงานสาธารณสุข

ที่	โครงการ	วัตถุประสงค์	เป้าหมาย (ผลผลิตของโครงการ)	งบประมาณและที่ผ่านมา					ตัวชี้วัด (KPI)	ผลที่คาดว่าจะได้รับ	หน่วยงาน รับผิดชอบหลัก
				2561 (บาท)	2562 (บาท)	2563 (บาท)	2564 (บาท)	2565 (บาท)			
9	ส่งเสริมสุขภาพผู้สูงอายุและผู้พิการ	เพื่อให้ผู้สูงอายุและผู้พิการได้รับการดูแลและส่งเสริมสุขภาพ	- ผู้สูงอายุ จำนวน 1,000 คน - ผู้พิการ จำนวน 100 คน	-	-	-	-	-	- มีการเยี่ยมบ้านผู้สูงอายุ อย่างน้อย 1 ครั้ง/ราย ไม่น้อยกว่า ร้อยละ 80 - มีการเยี่ยมบ้านผู้พิการ อย่างน้อย 1 ครั้ง/ราย ไม่น้อยกว่า ร้อยละ 90	ผู้สูงอายุและผู้พิการได้รับการดูแลและส่งเสริมสุขภาพตามความเหมาะสม	กองสาธารณสุขฯ ร่วมกับบรรพร.สระแก้ว และ อสม.

**รายละเอียดโครงการพัฒนา**  
**แผนพัฒนาท้องถิ่น (พ.ศ.2561-2565)**  
**สำหรับ โครงการพัฒนาที่องค์กรปกครองส่วนท้องถิ่นดำเนินการโดยไม่ใช้งบประมาณ**  
**เทศบาลเมืองสระแก้ว อำเภอเมืองสระแก้ว จังหวัดสระแก้ว**

ก. ยุทธศาสตร์จังหวัดที่ 1 เสริมสร้างกระบวนการเรียนรู้และสภาพแวดล้อมของประชาชนให้สามารถปรับตัว ประกอบอาชีพ และมีสภาพแวดล้อมคุณภาพชีวิตที่ดี

ข. ยุทธศาสตร์การพัฒนาขององค์กรปกครองส่วนท้องถิ่นในเขตจังหวัดสระแก้ว ยุทธศาสตร์ประชาชนมีคุณภาพ

3. ยุทธศาสตร์ด้านการสาธารณสุขและสิ่งแวดล้อม

3.1 แผนงานสาธารณสุข

ที่	โครงการ	วัตถุประสงค์	เป้าหมาย (ผลผลิตของโครงการ)	งบประมาณและที่ผ่านมา					ตัวชี้วัด (KPI)	ผลที่คาดว่าจะได้รับ	หน่วยงาน รับผิดชอบหลัก
				2561 (บาท)	2562 (บาท)	2563 (บาท)	2564 (บาท)	2565 (บาท)			
10	คัดกรองภาวะสุขภาพ	เพื่อให้ประชาชนทุกเพศทุกวัย ได้รับความรู้ และได้รับการ คัดกรองสุขภาพ	ประชาชนในเขตเทศบาล ทุกเพศทุกวัย จำนวน 1,000 คน	-	-	-	-	-	ร้อยละ 60 ของ ประชาชนในเขต เทศบาลเมือง สระแก้วทุกเพศ ทุกวัยได้รับความรู้ และการคัดกรอง สุขภาพ	ได้ข้อมูลภาวะสุขภาพของ ประชาชนในเขตเทศบาล เมืองสระแก้ว เพื่อใช้วาง แผนในการดูแลด้าน สุขภาพ	กองสาธารณสุขฯ ร่วมกับพร.สระแก้ว และ อสม.

**รายละเอียดโครงการพัฒนา**  
**แผนพัฒนาท้องถิ่น (พ.ศ.2561-2565)**  
**สำหรับ โครงการพัฒนาที่องค์กรปกครองส่วนท้องถิ่นดำเนินการโดยไม่ใช้งบประมาณ**  
**เทศบาลเมืองสระแก้ว อำเภอเมืองสระแก้ว จังหวัดสระแก้ว**

ก. ยุทธศาสตร์จังหวัดที่ 1 เสริมสร้างกระบวนการเรียนรู้และสภาพแวดล้อมของประชาชนให้สามารถปรับตัว ประกอบอาชีพ และมีสภาพแวดล้อมคุณภาพชีวิตที่ดี

ข. ยุทธศาสตร์การพัฒนาขององค์กรปกครองส่วนท้องถิ่นในเขตจังหวัดสระแก้ว ยุทธศาสตร์ประชาชนมีคุณภาพ

3. ยุทธศาสตร์ด้านการสาธารณสุขและสิ่งแวดล้อม

3.1 แผนงานสาธารณสุข

ที่	โครงการ	วัตถุประสงค์	เป้าหมาย (ผลผลิตของโครงการ)	งบประมาณและที่ผ่านมา					ตัวชี้วัด (KPI)	ผลที่คาดว่าจะได้รับ	หน่วยงาน รับผิดชอบหลัก
				2561 (บาท)	2562 (บาท)	2563 (บาท)	2564 (บาท)	2565 (บาท)			
11	ติดตามผู้ผ่านการบำบัด พื้นฟูยาเสพติด	เพื่อติดตามเยี่ยมผู้ผ่านการ บำบัดพื้นฟูให้สามารถดำเนิน ชีวิตได้อย่างปลอดภัย ไม่ ข้องเกี่ยวกับยาเสพติด	ผู้ผ่านการบำบัดพื้นฟูยา เสพติดที่ได้รับการส่งต่อให้ เยี่ยมติดตาม	-	-	-	-	-	ร้อยละ 100 ของผู้ ผ่านการบำบัดพื้นฟู ที่มีรายชื่อส่งต่อให้ เยี่ยมติดตาม ได้รับ การเยี่ยมติดตามครบ 4 ครั้งตามเกณฑ์	ผู้ผ่านการบำบัดพื้นฟู สามารถดำเนินชีวิตประจำ วันได้อย่างปกติสุข	กองสาธารณสุขฯ ร่วมกับพร.สระแก้ว และ อสม.
รวม	11 โครงการ	-	-	-	-	-	-	-	-	-	



รายละเอียดโครงการพัฒนา  
แผนพัฒนาท้องถิ่น (พ.ศ.2561-2565)  
สำหรับ โครงการพัฒนาที่องค์กรปกครองส่วนท้องถิ่นดำเนินการโดยไม่ใช้งบประมาณ  
เทศบาลเมืองสระแก้ว อำเภอเมืองสระแก้ว จังหวัดสระแก้ว

ก. ยุทธศาสตร์จังหวัดที่ 1 เสริมสร้างกระบวนการเรียนรู้และสภาพแวดล้อมของประชาชนให้สามารถปรับตัว ประกอบอาชีพ และมีสภาพแวดล้อมคุณภาพชีวิตที่ดี

ข. ยุทธศาสตร์การพัฒนาขององค์กรปกครองส่วนท้องถิ่นในเขตจังหวัดสระแก้ว ยุทธศาสตร์การพัฒนาด้านความปลอดภัยและคุณภาพชีวิต

5. ยุทธศาสตร์ด้านพัฒนาการส่งเสริมคุณภาพชีวิตสังคม และชุมชน

5.1 แผนงานสร้างความเข้มแข็งของชุมชน

ที่	โครงการ	วัตถุประสงค์	เป้าหมาย (ผลผลิตของโครงการ)	งบประมาณและที่ผ่านมา					ตัวชี้วัด (KPI)	ผลที่คาดว่าจะได้รับ	หน่วยงาน รับผิดชอบหลัก
				2561 (บาท)	2562 (บาท)	2563 (บาท)	2564 (บาท)	2565 (บาท)			
1	สร้างศูนย์พัฒนาคุณภาพชีวิต ผู้สูงอายุและจัดกิจกรรมโรงเรียน ผู้สูงอายุ	เพื่อให้ผู้สูงอายุมีสถานที่ เหมาะสมสำหรับจัดกิจกรรม การพัฒนาคุณภาพชีวิต	-สร้างอาคารศูนย์ฯ 1 แห่ง -จัดกิจกรรมส่งเสริม คุณภาพชีวิต 1 ครั้ง -จัดซื้อครุภัณฑ์ของศูนย์ฯ	-	-	-	-	-	ผู้สูงอายุได้รับการ พัฒนาคุณภาพชีวิต ร้อยละ 80 ของ จำนวนสมาชิก	ผู้สูงอายุมีคุณภาพชีวิต ที่ดีขึ้น สามารถดำรงชีวิต อยู่ในสังคมได้อย่างมี ความสุข	กองสวัสดิการสังคม สำนักงานสาธารณสุข จังหวัดสระแก้ว

**รายละเอียดโครงการพัฒนา**  
**แผนพัฒนาท้องถิ่น (พ.ศ.2561-2565)**  
**สำหรับ โครงการพัฒนาที่องค์กรปกครองส่วนท้องถิ่นดำเนินการโดยไม่ใช้งบประมาณ**  
**เทศบาลเมืองสระแก้ว อำเภอเมืองสระแก้ว จังหวัดสระแก้ว**

ก. ยุทธศาสตร์จังหวัดที่ 1 เสริมสร้างกระบวนการเรียนรู้และสภาพแวดล้อมของประชาชนให้สามารถปรับตัว ประกอบอาชีพ และมีสภาพแวดล้อมคุณภาพชีวิตที่ดี

ข. ยุทธศาสตร์การพัฒนาขององค์กรปกครองส่วนท้องถิ่นในเขตจังหวัดสระแก้ว ยุทธศาสตร์การพัฒนาด้านความปลอดภัยและคุณภาพชีวิต

5. ยุทธศาสตร์ด้านพัฒนาการส่งเสริมคุณภาพชีวิตสังคม และชุมชน

5.1 แผนงานสร้างความเข้มแข็งของชุมชน

ที่	โครงการ	วัตถุประสงค์	เป้าหมาย (ผลผลิตของโครงการ)	งบประมาณและที่ผ่านมา					ตัวชี้วัด (KPI)	ผลที่คาดว่าจะได้รับ	หน่วยงาน รับผิดชอบหลัก
				2561 (บาท)	2562 (บาท)	2563 (บาท)	2564 (บาท)	2565 (บาท)			
2	ผู้สูงอายุใส่ใจลูกหลาน	เพื่อส่งเสริมให้ผู้สูงอายุที่มีจิตอาสาเข้ามามีส่วนร่วมในการพัฒนาสังคม โดยใช้ประสบการณ์ ความรู้ ภูมิปัญญา สร้างประโยชน์ให้สังคมมีรายได้	ดำเนินการจัดกิจกรรมของผู้สูงอายุถ่ายทอดภูมิปัญญาให้ลูกหลานในเขตเทศบาลเมืองสระแก้ว	-	-	-	-	-	ผู้สูงอายุได้ถ่ายทอดภูมิปัญญาให้ลูกหลานจากรุ่นสู่รุ่น	ผู้สูงอายุได้แสดงศักยภาพ สร้างความสัมพันธ์อันดี และสร้างความเข้าใจที่ดีระหว่างวัยและเห็นถึงคุณค่าของผู้สูงอายุ	กองสวัสดิการสังคม
<b>รวม</b>	<b>2 โครงการ</b>	<b>-</b>	<b>-</b>	<b>-</b>	<b>-</b>	<b>-</b>	<b>-</b>	<b>-</b>	<b>-</b>	<b>-</b>	

รายละเอียดโครงการพัฒนา  
แผนพัฒนาท้องถิ่น (พ.ศ.2561-2565)

สภานานุบาลเทศบาลเมืองสระแก้ว อำเภอเมืองสระแก้ว จังหวัดสระแก้ว

- ก. ยุทธศาสตร์จังหวัดที่ 1 เสริมสร้างกระบวนการเรียนรู้และสภาพแวดล้อมของประชาชนให้สามารถปรับตัว ประกอบอาชีพ และมีสภาพแวดล้อมคุณภาพชีวิตที่ดี
- ข. ยุทธศาสตร์การพัฒนาขององค์กรปกครองส่วนท้องถิ่นในเขตจังหวัดสระแก้ว ยุทธศาสตร์การพัฒนาด้านการบริหารจัดการ
  - 1. ยุทธศาสตร์ด้านการบริหารและการบริการ

1.1 แผนงานบริหารงานทั่วไป

ที่	โครงการ	วัตถุประสงค์	เป้าหมาย (ผลผลิตของโครงการ)	งบประมาณและที่ผ่านมา					ตัวชี้วัด (KPI)	ผลที่คาดว่าจะได้รับ	หน่วยงาน รับผิดชอบหลัก
				2561 (บาท)	2562 (บาท)	2563 (บาท)	2564 (บาท)	2565 (บาท)			
1	โครงการวันที่ระลึกการก่อตั้ง สภานานุบาลขององค์กร ปกครองส่วนท้องถิ่น	เพื่อให้พนักงานและประชาชนที่มา ใช้บริการได้ตระหนักถึงวัตถุประสงค์ การจัดตั้งสภานานุบาล และทราบ ถึงอัตราดอกเบี้ยที่สภานานุบาล ใช้ในการรับจํานํา	- เผยแพร่ประวัติการจัดตั้ง สภานานุบาลและวัตถุประสงค์ ในการจัดตั้ง - ประชาสัมพันธ์เชิญชวน ให้ประชาชนมาใช้บริการ ซึ่งจะได้รับอัตราดอกเบี้ย ที่ถูกกว่าโรงรับจํานํา เอกชน	9,000	9,000	9,000	9,000	9,000	ประชาชนให้ ความสำคัญและ มาใช้บริการเพิ่ม มากขึ้น ร้อยละ 100	- ประชาชนเข้าถึงวัตถุประสงค์ ในการจัดตั้งสภานานุบาล - ประชาชนมาใช้บริการ เพิ่มมากขึ้น - พนักงานเกิดความภาค ภูมิใจในการให้บริการและ ร่วมกันพัฒนาหน่วยงาน - เพื่อเพิ่มประสิทธิภาพในการ ให้บริการแก่ประชาชน	สภานานุบาล เทศบาลเมืองสระแก้ว
รวม	1 โครงการ	-	-	9,000	9,000	9,000	9,000	9,000	-	-	-

## บัญชีครุภัณฑ์

แผนพัฒนาท้องถิ่น (พ.ศ. 2561 - 2565)

สถานธนานุบาลเทศบาลเมืองสระแก้ว อำเภอเมืองสระแก้ว จังหวัดสระแก้ว

ที่	แผนงาน	หมวด	ประเภท	วัตถุประสงค์	เป้าหมาย (ผลผลิตของครุภัณฑ์)	งบประมาณและที่ผ่านมา					หน่วยงาน รับผิดชอบ หลัก
						2561 (บาท)	2562 (บาท)	2563 (บาท)	2564 (บาท)	2565 (บาท)	
1	การพาณิชย์	ค่าครุภัณฑ์	ครุภัณฑ์ คอมพิวเตอร์	เพื่อเพิ่มประสิทธิภาพ ในการปฏิบัติงานให้ สะดวกและรวดเร็ว	1.จัดซื้อเครื่องพิมพ์ชนิด Dot Matrix Printer แบบ แคร์สัน จำนวน 2 เครื่อง 2.จัดซื้อเครื่องพิมพ์ Multifunction ชนิดเลเซอร์/ ชนิด LED ขาวดำ จำนวน 1 เครื่อง 3. จัดซื้อเครื่องคอมพิวเตอร์สำหรับงานประมวลผล แบบที่ 2* จำนวน 2 เครื่อง 4. จัดซื้อเครื่องสำรองไฟฟ้า ขนาด 800 VA จำนวน 2 เครื่อง (ตามเกณฑ์ราคากลางและคุณลักษณะพื้นฐาน ครุภัณฑ์คอมพิวเตอร์ กระทรวงดิจิทัลเพื่อเศรษฐกิจ และสังคม)	44,000	-	-	-	-	สถานธนานุบาล เทศบาลเมือง สระแก้ว

## บัญชีครุภัณฑ์

แผนพัฒนาท้องถิ่น (พ.ศ. 2561 - 2565)

สถานธนาอนุบาลเทศบาลเมืองสระแก้ว อำเภอเมืองสระแก้ว จังหวัดสระแก้ว

ที่	แผนงาน	หมวด	ประเภท	วัตถุประสงค์	เป้าหมาย (ผลผลิตของครุภัณฑ์)	งบประมาณและที่ผ่านมา					หน่วยงาน รับผิดชอบ หลัก
						2561 (บาท)	2562 (บาท)	2563 (บาท)	2564 (บาท)	2565 (บาท)	
2	การพาณิชย์	ค่าครุภัณฑ์	ครุภัณฑ์สำนักงาน	เพื่อทดแทนของเก่าที่ชำรุดและเสื่อมสภาพ และเพิ่มประสิทธิภาพในการปฏิบัติงานให้สะดวกและรวดเร็วขึ้น	1. เก้าอี้สำนักงานแบบมีล้อ จำนวน 4 ตัว 2. เครื่องนับธนบัตรแบบตั้งโต๊ะ จำนวน 1 เครื่อง 3. ถังน้ำแบบสแตนเลส ขนาดความจุ 2,000 ลิตร (ตามราคามาตรฐานครุภัณฑ์ สำนักงานงบประมาณ พ.ศ.2560)	-	-	16,000	-	-	สถานธนาอนุบาล เทศบาลเมือง สระแก้ว
รวม 2 โครงการ เป็นเงินทั้งสิ้น						53,000	64,400	69,000	15,000	-	-