



ประกาศเทศบาลเมืองสระแก้ว
เรื่อง การติดตามและประเมินผลแผนพัฒนาเทศบาลเมืองสระแก้ว
ประจำปีงบประมาณ พ.ศ. ๒๕๖๓

ตามระเบียบกระทรวงมหาดไทย ว่าด้วยการจัดทำแผนพัฒนาขององค์กรปกครองส่วนท้องถิ่น พ.ศ. ๒๕๔๘ และแก้ไขเพิ่มเติม (ฉบับที่ ๓) พ.ศ. ๒๕๖๑ หมวด ๖ ข้อ ๒๙ (๓) กำหนดให้องค์กรปกครองส่วนท้องถิ่นจะต้องดำเนินการติดตามและประเมินผลแผนพัฒนาท้องถิ่นและแจ้งให้ประชาชนในท้องถิ่นทราบ และปิดประกาศไว้เป็นระยะเวลาไม่น้อยกว่าสามสิบวันโดยอย่างน้อยปีละหนึ่งครั้งภายในเดือนธันวาคมของทุกปี

บัดนี้ เทศบาลเมืองสระแก้ว ได้ดำเนินการติดตามและประเมินผลแผนพัฒนาเทศบาลเมืองสระแก้ว ประจำปีงบประมาณ พ.ศ. ๒๕๖๓ เรียบร้อยแล้ว

จึงประกาศมาเพื่อทราบโดยทั่วกัน

ประกาศ ณ วันที่ ๒๓ พฤศจิกายน พ.ศ. ๒๕๖๓

(นายตระกูล สุขกุล)
นายกเทศมนตรีเมืองสระแก้ว



รายงานการติดตามและประเมินผล
แผนพัฒนาเทศบาลเมืองสระแก้ว
ประจำปีงบประมาณ พ.ศ. 2563

จัดทำโดย

งานวิเคราะห์นโยบายและแผน

ฝ่ายแผนงานและงบประมาณ

กองวิชาการและแผนงาน

โทร. 0-3724-1491 ต่อ 28

www.sakaecity.go.th

คำนำ

รายงานผลการติดตามและประเมินผลแผนพัฒนาเทศบาลเมืองสระแก้ว ประจำปีงบประมาณ พ.ศ. ๒๕๖๔ เล่มนี้จัดทำขึ้นตามระเบียบกระทรวงมหาดไทย ว่าด้วยการจัดทำแผนพัฒนาขององค์กรปกครองส่วนท้องถิ่น พ.ศ.๒๕๕๘ แก้ไขเพิ่มเติม (ฉบับที่ ๓) พ.ศ.๒๕๖๑ และหนังสือด่วนที่สุด ที่ มท ๐๘๑๐.๓/ว ๒๘๓๑ เรื่องซักซ้อมแนวทางการทบทวนแผนพัฒนาท้องถิ่น (พ.ศ.๒๕๖๑-๒๕๖๕) ขององค์กรปกครองส่วนท้องถิ่น ซึ่งกำหนดให้คณะกรรมการติดตามประเมินผลแผนพัฒนาเทศบาลเมืองสระแก้ว ดำเนินการรายงานและเสนอความเห็นซึ่งได้จากการติดตามและประเมินผลแผนพัฒนาต่อผู้บริหารท้องถิ่น ต่อสภาท้องถิ่น และคณะกรรมการพัฒนาท้องถิ่นพร้อมทั้งประกาศผลการติดตามและประเมินผลแผนพัฒนาให้ประชาชนในท้องถิ่นทราบในที่เปิดเผยภายในสิบห้าวันนับแต่วันรายงานผลและเสนอความเห็นดังกล่าว และต้องปิดประกาศไว้เป็นระยะเวลาไม่น้อยกว่าสามสิบวัน

ผู้จัดทำหวังเป็นอย่างยิ่งว่ารายงานผลรายงานผลการติดตามและประเมินผลแผนพัฒนาเทศบาลเมืองสระแก้ว ประจำปีงบประมาณ พ.ศ. ๒๕๖๓ จะมีประโยชน์อย่างยิ่งต่อทุกสำนัก/กอง ของเทศบาล ในการวางแผนทางการกำหนดกิจกรรม/โครงการ เพื่อให้สอดคล้องกับแนวทางพัฒนาและงบประมาณของเทศบาล รวมถึงผู้บริหารท้องถิ่น ประชาชนทั่วไป ชุมชน และหน่วยงานที่เกี่ยวข้อง เพื่อให้ทราบถึงปัญหา/อุปสรรค ผลสัมฤทธิ์ของกิจกรรม/โครงการต่าง ๆ ที่ได้รับจัดสรรงบประมาณเพื่อให้การบริหารจัดการเกิดประสิทธิภาพ มีประโยชน์สูงสุดในการให้บริการสาธารณะตรงตามความต้องการของประชาชน และสอดคล้องกับบริบทสภาพแวดล้อมของสังคมต่อไป

งานวิเคราะห์นโยบายและแผน
ฝ่ายแผนและงบประมาณ
กองวิชาการและแผนงาน

สารบัญ

	หน้า
ส่วนที่ ๑ บทนำ	๑-
๒	
ความหมายของการติดตามและประเมินผลแผนพัฒนา	๓
ความสำคัญของการติดตามและประเมินผลแผนพัฒนา	๓-๔
วัตถุประสงค์ของการติดตามและประเมินผล	๕
ขั้นตอนของการติดตามและประเมินผล	๕-๗
เครื่องมือ กรอบ และแนวทางในการติดตามและประเมินผล	๘-๙
เครื่องมือที่ใช้ในการติดตามและประเมินผล	๙-๑๐
ประโยชน์ของการติดตามและประเมินผล	๑๐-๑๑
ส่วนที่ ๒ การติดตามและประเมินผล	
วิสัยทัศน์	๑๒
พันธกิจ	๑๒
ยุทธศาสตร์การพัฒนา	๑๒
การวางแผน	๑๓
การจัดทำงบประมาณ	๑๓-๑๗
ผลการดำเนินงาน	๑๗-๔๘
คณะกรรมการ	๔๘-๔๙
ส่วนที่ ๓ ผลการวิเคราะห์การติดตามและประเมินผล	
การติดตามและประเมินผลยุทธศาสตร์เพื่อความสอดคล้องแผนพัฒนาท้องถิ่น	๕๑-๕๒
การติดตามและประเมินผลโครงการเพื่อความสอดคล้องแผนพัฒนาท้องถิ่น	๕๓-๕๔
ส่วนที่ ๔ สรุปผลข้อเสนอแนะความคิดเห็น	
องค์กรที่รับผิดชอบในการติดตามและประเมินผลแผนพัฒนา	๕๕
ปัญหาและอุปสรรคในการติดตามและประเมินผลแผนพัฒนาเทศบาลเมืองสระแก้ว	๕๖
แนวทางในการแก้ปัญหาและข้อเสนอแนะ	๕๗
ภาคผนวก	
คำสั่งเทศบาลเมืองสระแก้ว ที่ ๑๑๓/๒๕๖๓ เรื่อง แต่งตั้งคณะกรรมการติดตามและประเมินผล แผนพัฒนาเทศบาลเมืองสระแก้ว	
แบบการติดตามและประเมินผลยุทธศาสตร์เพื่อความสอดคล้องแผนพัฒนาท้องถิ่น	
หนังสือกระทรวงมหาดไทย ที่ มท ๐๘๑๐.๓/ว ๖๗๓๒ เรื่อง ชักซ้อมแนวทางการดำเนินการ ตามแผนพัฒนาท้องถิ่นขององค์กรปกครองส่วนท้องถิ่น	
ประกาศเทศบาลเมืองสระแก้ว เรื่อง การรายงานผลการติดตามและประเมินผลแผนพัฒนา เทศบาลเมืองสระแก้ว ประจำปีงบประมาณ พ.ศ. ๒๕๖๓	

บทนำ

ตามระเบียบกระทรวงมหาดไทยว่าด้วยการจัดทำแผนพัฒนาองค์กรปกครองส่วนท้องถิ่น พ.ศ. ๒๕๔๘ แก้ไขเพิ่มเติม (ฉบับที่ ๓) พ.ศ. ๒๕๖๑ กำหนดให้ผู้บริหารท้องถิ่นแต่งตั้งคณะกรรมการติดตามและประเมินผลการพัฒนา เพื่อทำหน้าที่ในการกำหนดแนวทางวิธีการในการติดตามและประเมินผลแผนพัฒนา โดยคณะกรรมการฯ ดังกล่าวจะดำเนินการติดตามและประเมินผลเอง หรือผู้บริหารท้องถิ่นอาจมอบหมายให้หน่วยงานหรือบุคคลภายนอกดำเนินการภายใต้ข้อกำหนดขอบข่ายและรายละเอียดที่คณะกรรมการฯ กำหนดก็ได้ และให้คณะกรรมการฯ รายงานการติดตามและประเมินผลแผนพัฒนาและเสนอความเห็นต่อผู้บริหารท้องถิ่น เพื่อนำเสนอต่อสภาท้องถิ่น คณะกรรมการพัฒนาท้องถิ่น และประกาศผลการติดตามและประเมินผลแผนพัฒนาให้ประชาชนในท้องถิ่นทราบโดยทั่วกัน อย่างน้อยปีละหนึ่งครั้งภายในเดือนธันวาคมของทุกปี ทั้งนี้ให้ปิดประกาศโดยเปิดเผยไม่น้อยกว่าสามสิบวัน

แม้ว่าองค์กรปกครองส่วนท้องถิ่นจะมีอำนาจหน้าที่เพิ่มมากขึ้น แต่องค์กรปกครองส่วนท้องถิ่นส่วนใหญ่ยังคงมีทรัพยากรจำกัด ทั้งทรัพยากรบุคคล งบประมาณ และวัสดุอุปกรณ์ เพื่อให้การดำเนินงานขององค์กรไปอย่างมีประสิทธิภาพและประสิทธิผลมีความโปร่งใส และเกิดประโยชน์สูงสุดแก่ท้องถิ่นของตน จึงกำหนดให้องค์กรปกครองส่วนท้องถิ่นมีหน้าที่จัดทำแผนพัฒนาท้องถิ่น อันเป็นเครื่องมือที่สำคัญประการหนึ่งที่จะให้องค์กรปกครองส่วนท้องถิ่นสามารถดำเนินงานได้ตามเป้าหมายที่วางไว้ จึงจำเป็นต้องมีการกำหนดแผนพัฒนาที่สามารถตอบสนองต่อการทำงานเพื่อพัฒนาท้องถิ่นและสามารถบ่งชี้ ความสำเร็จของแผนได้ด้วยเหตุผลที่มีการวางแผนมีความสำคัญ ๕ ประการคือ

- ๑) เป็นการลดความไม่แน่นอนและปัญหาความยุ่งยากซับซ้อนที่จะเกิดขึ้นในอนาคต
- ๒) ทำให้เกิดการยอมรับแนวความคิดใหม่ๆ เข้ามาในองค์กร
- ๓) ทำให้การดำเนินการขององค์กรบรรลุเป้าหมายที่ปรารถนา
- ๔) เป็นการลดความสูญเปล่าของหน่วยงานที่ซ้ำซ้อน
- ๕) ทำให้เกิดความชัดเจนในการดำเนินงาน

ดังนั้น การวางแผนคือ ความพยายามที่เป็นระบบ (System attempt) เพื่อตัดสินใจเลือกแนวทาง ปฏิบัติที่ดีที่สุดสำหรับอนาคต เพื่อให้องค์กรบรรลุผลที่ปรารถนา จากที่กล่าวมาข้างต้น แม้ว่าองค์กรปกครองส่วนท้องถิ่นจะมีแผนพัฒนาท้องถิ่นที่ดีเท่าไรก็ตามแต่หากไม่สามารถบ่งชี้ถึงผลการดำเนินงานที่เกิดขึ้นได้ก็ไม่สามารถที่จะบ่งบอกความสำเร็จของแผนพัฒนาท้องถิ่นได้ “ระบบติดตาม” จึงเป็นเครื่องมือสำคัญที่ช่วยในการปรับปรุงประสิทธิภาพในการดำเนินงาน รวมถึง “ระบบประเมินผล” ที่คอยเป็นตัวบ่งชี้ว่า ผลจากการดำเนินงานเป็นไปตามหรือบรรลุตามเป้าหมายหรือไม่อย่างไร เพื่อนำข้อมูลดังกล่าวมาใช้ในการ ปรับปรุงแก้ไข ขยายขอบเขต หรือแม้แต่ยุติการดำเนินงาน

การติดตามและการประเมินผลถือได้ว่าเป็นเครื่องมือที่จำเป็นในการปรับปรุงประสิทธิภาพของโครงการที่ดำเนินการอยู่โดยที่ “การติดตาม” (monitoring) หมายถึง กิจกรรมภายในโครงการซึ่งถูกออกแบบมา เพื่อให้ข้อมูลป้อนกลับ (feedback) เกี่ยวกับการดำเนินงานโครงการ ปัญหาที่กำลังเผชิญอยู่ และประสิทธิภาพของวิธีการดำเนินงาน หากไม่มีระบบติดตามของโครงการแล้ว ย่อมส่งผลให้เกิดความล่าช้า ในการดำเนินงานไหลล้น ค่าใช้จ่ายโครงการสูงเกินกว่าที่กำหนดไว้ กลุ่มเป้าหมายหลักของโครงการไม่ได้รับประโยชน์ หรือได้รับน้อยกว่าที่ควรจะเป็น เกิดปัญหาในการควบคุมคุณภาพของการดำเนินงานเสียเวลาใน การตรวจสอบ

ความขัดแย้งในการปฏิบัติงานภายในหน่วยงานหรือระหว่างหน่วยงานกับกลุ่มเป้าหมายที่ได้รับ ประโยชน์จากโครงการในทางตรงกันข้ามหากโครงการมีระบบติดตามที่ดีแล้ว จะก่อให้เกิดประสิทธิภาพในการใช้ต้นทุน (cost-effective) ดำเนินงานด้านต่าง ๆ เป็นการให้ข้อมูลย้อนกลับเกี่ยวกับการบรรลุเป้าหมายของโครงการต่างๆ การระบุปัญหาที่เกิดขึ้นในโครงการและการเสนอทางแก้ปัญหา การติดตามดูความสามารถในการเข้าถึงโครงการของกลุ่มเป้าหมาย การติดตามดูประสิทธิภาพในการดำเนินงานของส่วนต่างๆ ในโครงการ และการเสนอวิธีการปรับปรุงการดำเนินงาน “การประเมินผล” นั้น เป็นสิ่งหนึ่งที่สำคัญสำหรับการดำเนินการเช่นเดียวกับการติดตาม เพราะผลที่ได้จากการประเมินจะใช้ในการปรับปรุง แก้ไข การขยาย ขอบเขต หรือการยุติการดำเนินการ ซึ่งขึ้นอยู่กับวัตถุประสงค์ของการประเมิน การประเมินผลแผนงานจึงเป็น สิ่งที่จะบ่งชี้ว่าแผนงานที่กำหนดไว้ได้มีการปฏิบัติหรือไม่ อย่างไร อันเป็นตัวชี้วัดว่าแผนหรือโครงการที่ได้ ดำเนินการไปแล้วนั้นให้ผลเป็นอย่างไร นำไปสู่ความสำเร็จตามแผนงานที่กำหนดไว้หรือไม่ อีกทั้งการติดตาม และประเมินผลยังเป็นการตรวจสอบดูว่ามีความสอดคล้องกับการใช้ทรัพยากร (งบประมาณ) เพียงใด ซึ่งผล ที่ได้จากการติดตามและประเมินผลถือเป็นข้อมูลย้อนกลับ (feedback) ที่สามารถนำไปใช้ในการปรับปรุงและ การตัดสินใจต่อไป นอกจากนี้การประเมินผลยังถือเป็นกระบวนการตัดสินใจคุณค่าและการตัดสินใจอย่างมี หลักเกณฑ์โดยใช้องค์ข้อมูลที่เก็บรวบรวม

ดังนั้น การติดตามและประเมินผลจึงเป็นกลไกในการตรวจสอบการทำงานขององค์กรปกครองส่วนท้องถิ่นเพื่อให้เกิดความโปร่งใส เป็นเข็มทิศที่จะชี้ได้ว่าการพัฒนาท้องถิ่นจะไปในทิศทางใด จะดำเนินการต่อหรือยุติโครงการต่าง ๆ เป็นกลไกของการขับเคลื่อนเสริมสร้างระบอบประชาธิปไตยใน ท้องถิ่น เพราะว่าการดำเนินการใด ๆ ของหน่วยงานหรือองค์กรปกครองส่วนท้องถิ่นเมื่อมีการประเมินผลในสิ่งที่วางแผนไว้แล้วและที่ได้จัดทำแผนงบประมาณรายจ่ายได้รับการตรวจติดตามโดยคณะกรรมการที่ถูกจัดตั้งขึ้นก็ตามหรือจากการติดตามการประเมินผลโดยหน่วยงานภาครัฐ ภาคเอกชน ภาคประชาสังคม สมาชิกสภาท้องถิ่น ประชาชนในท้องถิ่นล้วนเป็นกระบวนการมีส่วนร่วมเพื่อให้เกิดความโปร่งใส เป็นกระบวนการที่บอกถึงการบรรลุเป้าหมายขององค์กรปกครองส่วนท้องถิ่น ซึ่งอาจจะเกิดผลผลิต การบริการหรือความพึงพอใจซึ่งเกิดจากกระบวนการวางแผน ซึ่งประกอบไปด้วย การวางแผนพัฒนาท้องถิ่น

จากเหตุผลดังกล่าว เทศบาลเมืองสระแก้ว จึงต้องดำเนินการติดตามและประเมินผลแผนพัฒนาท้องถิ่น ตามระเบียบกระทรวงมหาดไทย ว่าด้วยการจัดทำแผนพัฒนาขององค์กรปกครองส่วนท้องถิ่น พ.ศ.๒๕๔๘ และที่แก้ไขเพิ่มเติมถึง (ฉบับที่ ๓) พ.ศ. ๒๕๕๖๑ หมวด ๖ ข้อ ๒๙ (๑) กำหนดแนวทาง วิธีการในการติดตามและประเมินผลแผนพัฒนา (๒) ดำเนินการติดตามและประเมินผลแผนพัฒนา (๓) รายงานผลและเสนอความเห็นซึ่งได้จากการติดตามและประเมินผลแผนพัฒนาต่อผู้บริหารท้องถิ่นเพื่อให้ผู้บริหารท้องถิ่นเสนอต่อสภาท้องถิ่น และคณะกรรมการพัฒนาท้องถิ่น พร้อมทั้งประกาศผลการติดตามและประเมินผลแผนพัฒนาให้ประชาชนในท้องถิ่นทราบในที่เปิดเผยภายในสิบห้าวันนับแต่วันรายงานผลและเสนอความเห็นดังกล่าวและต้องปิดประกาศไว้เป็นระยะเวลาไม่น้อยกว่าสามสิบวันโดยอย่างน้อยปีละหนึ่งครั้งภายในเดือนธันวาคมของทุกปี

ดังนั้น เพื่อให้การติดตามและประเมินผลแผนพัฒนาของเทศบาลเมืองสระแก้ว เป็นไปด้วยความถูกต้องตามระเบียบดังกล่าวคณะกรรมการติดตามและประเมินผลแผนพัฒนาเทศบาลเมืองสระแก้ว จึงได้ดำเนินการติดตามและประเมินผลแผนพัฒนาท้องถิ่น ประจำปีงบประมาณ พ.ศ. ๒๕๖๓ ขึ้นโดยมีรายละเอียดดังนี้

๑. ความหมายของการติดตามและประเมินผลแผนพัฒนา

เป็นการประเมินประสิทธิภาพประสิทธิผลของการดำเนินโครงการ กิจกรรม ซึ่งเป็นการประเมินทั้งแผนงาน นโยบายขององค์กรและประเมินผลการปฏิบัติงานของบุคคลในองค์กรว่ายุทธศาสตร์และแนวทางที่ถูกกำหนดไว้ในรูปแบบของแผนนั้นดำเนินการบรรลุวัตถุประสงค์จริงหรือไม่ สนองตอบต่อความต้องการของประชาชนหรือผู้ที่มีส่วนได้เสียทุกฝ่ายหรือไม่ การติดตามและประเมินผลไม่ใช่การตรวจสอบเพื่อการจับผิด แต่เป็นเครื่องมือทดสอบผลการทำงานเพื่อให้ทราบว่าผลที่เกิดขึ้นถูกต้องและเป็นไปตามวัตถุประสงค์มากน้อยเพียงไร เป็นการติดตามและประเมินผลยุทธศาสตร์การพัฒนา แผนพัฒนาท้องถิ่น ว่าเป็นไปตามความต้องการของประชาชนในท้องถิ่นหรือไม่ นโยบายสาธารณะที่กำหนดไว้ในรูปของการวางแผนแบบมีส่วนร่วมของประชาชนหรือการประชาคมท้องถิ่นได้ดำเนินการตามเป้าหมายที่กำหนดไว้หรือไม่ ระยะเวลาในการดำเนินการสอดคล้องกับงบประมาณและสภาพพื้นที่ของท้องถิ่นหรือไม่ การติดตามและประเมินผลเป็นการวัดระดับความสำเร็จหรือล้มเหลวของยุทธศาสตร์การพัฒนา แผนพัฒนาท้องถิ่น ซึ่งครอบคลุมถึงสิ่งแวดล้อมของนโยบาย (environments or contexts) การประเมินปัจจัยนำเข้าหรือทรัพยากรที่ใช้โครงการ (input) การติดตามและประเมินผลกระบวนการนำนโยบายไปปฏิบัติ (implementation process) การประเมินผลนโยบาย (policy outputs) การประเมินผลลัพท์นโยบาย (policy outcomes) และการประเมินผลกระทบนโยบาย (policy impacts) สิ่งที่จะได้รับหรือสนองตอบกลับจากการติดตามและประเมินผลก็คือจะช่วยให้ผู้บริหารท้องถิ่นนำไปเป็นเครื่องมือในการปรับปรุงนโยบาย ยุทธศาสตร์การพัฒนา แผนพัฒนาท้องถิ่น และการเปลี่ยนแปลงของพื้นที่และนโยบายของรัฐบาลหรืออาจใช้เป็นเครื่องมือในการเลือกที่จะกระทำหรือไม่กระทำหรือยกเลิกโครงการในกรณีที่ไม่เกิดความคุ้มค่าต่อประชาชนหรือประชาชนไม่พึงพอใจ ซึ่งการติดตามและประเมินผลนี้มีทั้งในรูปของคณะกรรมการติดตามและประเมินผลแผน สมาชิกสภาท้องถิ่น ประชาชนในพื้นที่ องค์กรภาคประชาสังคมหรือองค์กรทางสังคม องค์กรเอกชน หน่วยงานราชการที่มีหน้าที่กำกับดูแลหน่วยงานราชการอื่น ๆ และที่สำคัญที่สุดคือผู้รับผิดชอบโครงการโดยตรง

๒. ความสำคัญของการติดตามและประเมินผลแผนพัฒนา

เมื่อองค์กรปกครองส่วนท้องถิ่นได้ดำเนินการประกาศใช้แผนพัฒนาท้องถิ่น และการนำแผนพัฒนาท้องถิ่นไปสู่การจัดทำงบประมาณรายจ่ายประจำปี งบประมาณรายจ่ายเพิ่มเติม การจ่ายขาดเงินสะสม งบประมาณเงินอุดหนุนเฉพาะกิจและงบประมาณรายจ่ายด้วยวิธีการอื่น ๆ เมื่อมีการใช้จ่ายงบประมาณก็ ต้องมีการตรวจสอบผลการใช้จ่ายงบประมาณว่าดำเนินการไปอย่างไรบ้าง บรรลุวัตถุประสงค์มากน้อยเพียงใดก็คือการใช้วิธีการติดตามและประเมินผลแผนพัฒนาการนำแผนไปจัดทำงบประมาณนี้เป็นไปตามระเบียบกระทรวงมหาดไทย ว่าด้วยวิธีการงบประมาณขององค์กรปกครองส่วนท้องถิ่น พ.ศ. ๒๕๔๑ ข้อ ๒๒ ให้ใช้แผนพัฒนาขององค์กรปกครองส่วนท้องถิ่น เป็นแนวทางในการจัดทำงบประมาณ ให้หัวหน้าหน่วยงานจัดทำงบประมาณการรายรับ และประมาณการรายจ่าย และให้หัวหน้าหน่วยงานคลังรวบรวมรายงานการเงินและสถิติต่าง ๆ ของทุกหน่วยงานเพื่อใช้ประกอบการคำนวณขอตั้งงบประมาณเสนอต่อเจ้าหน้าที่งบประมาณ

ระเบียบกระทรวงมหาดไทย ว่าด้วยเงินอุดหนุนขององค์กรปกครองส่วนท้องถิ่น พ.ศ. ๒๕๕๙ ข้อ ๔ องค์กรปกครองส่วนท้องถิ่นอาจตั้งงบประมาณให้เงินอุดหนุนหน่วยงานที่ขอรับเงินอุดหนุนได้ภายใต้หลักเกณฑ์ ดังนี้

- ๑) ต้องเป็นภารกิจที่อยู่ในอำนาจหน้าที่ขององค์กรปกครองส่วนท้องถิ่นผู้ให้เงินอุดหนุนตามกฎหมาย และต้องไม่มีลักษณะเป็นเงินทุนหมุนเวียน
- ๒) ประชาชนในเขตองค์กรปกครองส่วนท้องถิ่นผู้ให้เงินอุดหนุนต้องได้รับประโยชน์จากโครงการที่จะให้เงินอุดหนุน
- ๓) องค์กรปกครองส่วนท้องถิ่นต้องให้ความสำคัญกับโครงการอันเป็นภารกิจหลักตามแผนพัฒนาท้องถิ่นที่จะต้องดำเนินการเอง และสถานะทางการคลังก่อนที่จะพิจารณาให้เงินอุดหนุน
- ๔) องค์กรปกครองส่วนท้องถิ่นเห็นสมควรให้เงินอุดหนุนหน่วยงานที่ขอรับเงินอุดหนุน ให้นำโครงการขอรับเงินอุดหนุนของหน่วยงานดังกล่าวบรรจุไว้ในแผนพัฒนาท้องถิ่น และตั้งงบประมาณไว้ในหมวดเงินอุดหนุนของงบประมาณรายจ่ายประจำปีหรืองบประมาณรายจ่ายเพิ่มเติม ห้ามจ่ายจากเงินสะสมทุนสำรองเงินสะสม หรือเงินกู้

ระเบียบกระทรวงมหาดไทย ว่าด้วยการจัดทำแผนพัฒนาขององค์กรปกครองส่วนท้องถิ่น พ.ศ. ๒๕๔๘ และแก้ไขเพิ่มเติมถึง (ฉบับที่ ๓) พ.ศ. ๒๕๖๑ หมวด ๕ ข้อ ๒๕ ให้องค์กรปกครองส่วนท้องถิ่นใช้แผนพัฒนาท้องถิ่นเป็นกรอบในการจัดทำงบประมาณรายจ่ายประจำปี และงบประมาณรายจ่ายเพิ่มเติม และงบประมาณจากเงินสะสมในช่วงของแผนนั้น รวมทั้งวางแนวทางเพื่อให้มีการปฏิบัติให้บรรลุวัตถุประสงค์ตามโครงการที่กำหนดไว้ในแผนพัฒนาท้องถิ่น

กล่าวอีกนัยหนึ่งความสำคัญของการติดตามและประเมินผลแผนเป็นเครื่องมือสำคัญในการทดสอบการดำเนินงานตามภารกิจขององค์กรปกครองส่วนท้องถิ่นว่าดำเนินการได้ตามเป้าหมายที่กำหนดไว้หรือไม่ ทำให้ทราบและกำหนดทิศทางการพัฒนาได้อย่างเป็นรูปธรรม และเกิดความชัดเจนที่ทำให้ทราบถึงจุดแข็ง (strengths) จุดอ่อน (weaknesses) โอกาส (opportunities) ปัญหาหรืออุปสรรค (threats) ของแผนพัฒนาโครงการ กิจกรรมต่างๆ ซึ่งอาจเกิดจากองค์กร บุคลากร สภาพพื้นที่และผู้มีส่วนเกี่ยวข้องเพื่อนำไปสู่การปรับปรุงแผนงานให้เกิดความสอดคล้องกับสภาพแวดล้อมในสังคมภายใต้ความต้องการและความพึงพอใจของประชาชนและนำไปสู่การวางแผนการพัฒนาในปีต่อ ๆ ไป เพื่อให้เกิดผลสัมฤทธิ์เชิงคุณค่าในกิจการสาธารณะมากที่สุดและเมื่อพบจุดแข็ง ก็ต้องเร่งรีบดำเนินการและจะต้องมีความสุขรอบคอบในการดำเนินการ ขยายโครงการงานต่างๆ ที่เป็นจุดแข็งและพึงรอโอกาสในการเสริมสร้างให้เกิดจุดแข็งนี้ และเมื่อพบจุดแข็ง ก็ต้องเร่งรีบดำเนินการและจะต้องตั้งรับให้มั่นรอโอกาสที่จะดำเนินการและตั้งมั่นอย่างสุขุมรอบคอบพยายามลดถอยสิ่งที่เป็นปัญหาและอุปสรรคลงไป เมื่อพบจุดอ่อนต้องหยุดและลดถอยปัญหาลงให้ได้ ดำเนินการปรับปรุงให้ดีขึ้น ตั้งรับให้มั่นเพื่อรอโอกาสและสุดท้ายเมื่อมีโอกาสก็ต้องใช้พันธมิตรให้เกิดประโยชน์เพื่อดำเนินการขยายแผนงานโครงการงานต่าง ๆ พร้อมการปรับปรุงและเร่งรีบดำเนินการสิ่งเหล่านี้จะถูกค้นพบเพื่อให้เกิดการพัฒนาท้องถิ่นโดยการติดตามและประเมินผลซึ่งส่งผลให้เกิดกระบวนการพัฒนาท้องถิ่นอย่างเข้มแข็งและมีความยั่งยืน เป็นไปตามเป้าประสงค์ที่ตั้งไว้ได้อย่างดียิ่ง

๓. วัตถุประสงค์ของการติดตามและประเมินผล

- ๑) เพื่อปรับปรุงประสิทธิภาพการจัดการและการบริหาร
- ๒) เพื่อการปรับปรุงแผนงาน
- ๓) เพื่อประเมินความเหมาะสมของการเปลี่ยนแปลงที่เกิดขึ้นกับโครงการ
- ๔) เพื่อระบุแนวทางที่จะปรับปรุงมาตรการที่จะนำไปใช้ให้เหมาะสม
- ๕) เพื่อความกระจ่างชัดของแผนงาน
- ๖) เพื่อการพัฒนาแผนงาน
- ๗) เพื่อตอบสนองความต้องการของผู้ให้การสนับสนุนทางการเงิน
- ๘) เพื่อหาแนวความคิดริเริ่มในการแก้ไขปัญหาของท้องถิ่น
- ๙) เพื่อการตัดสินใจที่จะขยายโครงการหรือยกเลิกโครงการ

๔. ขั้นตอนของการติดตามและประเมินผล

ขั้นตอนที่ ๑

แต่งตั้งคณะกรรมการตามระเบียบกระทรวงมหาดไทยว่าด้วยการจัดทำแผนพัฒนาองค์กรปกครองส่วนท้องถิ่น พ.ศ. ๒๕๔๘ และแก้ไขเพิ่มเติมถึง (ฉบับที่ ๓) พ.ศ. ๒๕๖๑ หมวด ๖ ขอบ ๒๘ กำหนดให้ผู้บริหารท้องถิ่นแต่งตั้งคณะกรรมการติดตามและประเมินผลแผนพัฒนาท้องถิ่น โดยคณะกรรมการฯ ประกอบด้วยตัวแทนจากภาคส่วนต่าง ๆ คือ

๑. สมาชิกสภาท้องถิ่น ที่สภาท้องถิ่นคัดเลือกจำนวนสามคน
๒. ผู้แทนประชาคมท้องถิ่น ที่ประชาคมท้องถิ่นคัดเลือกจำนวนสองคน
๓. ผู้แทนหน่วยงานที่เกี่ยวข้องที่ผู้บริหารท้องถิ่นคัดเลือกจำนวนสองคน
๔. หัวหน้าส่วนการบริหารที่คัดเลือกกันเองจำนวนสองคน
๕. ผู้ทรงคุณวุฒิที่ผู้บริหารท้องถิ่นคัดเลือกจำนวนสองคน

โดยให้คณะกรรมการเลือกกรรมการหนึ่งคนทำหน้าที่ประธานคณะกรรมการและกรรมการอีกหนึ่งคนทำหน้าที่เลขานุการของคณะกรรมการ

กรรมการตามข้อ ๒๘ ใหม่จะอยู่ในตำแหน่งคราวละสี่ปีและอาจได้รับการคัดเลือกอีกได้

ขั้นตอนที่ ๒

คณะกรรมการติดตามและประเมินผลแผนพัฒนาท้องถิ่น กำหนดแนวทาง วิธีการในการติดตามและประเมินผลแผนพัฒนา ตามระเบียบกระทรวงมหาดไทย ว่าด้วยการจัดทำแผนพัฒนาขององค์กรปกครองส่วนท้องถิ่น พ.ศ. ๒๕๔๘ และแก้ไขเพิ่มเติมถึง (ฉบับที่ ๓) พ.ศ. ๒๕๖๑ ขอบ ๒๙ (๑)

ขั้นตอนที่ ๓

คณะกรรมการติดตามและประเมินผลแผนพัฒนาท้องถิ่น ดำเนินการติดตามและประเมินผลแผนพัฒนา ตามระเบียบกระทรวงมหาดไทย ว่าด้วยการจัดทำแผนพัฒนาขององค์กรปกครองส่วนท้องถิ่น พ.ศ. ๒๕๔๘ และแก้ไขเพิ่มเติมถึง (ฉบับที่ ๓) พ.ศ. ๒๕๖๑ ข้อ ๒๙ (๒)

ขั้นตอนที่ ๔

คณะกรรมการติดตามและประเมินผลแผนพัฒนาท้องถิ่น รายงานผลและเสนอความเห็นซึ่งได้จากการติดตามและประเมินผลแผนพัฒนาต่อผู้บริหารท้องถิ่นเพื่อให้ผู้บริหารท้องถิ่นเสนอต่อสภาท้องถิ่น และคณะกรรมการพัฒนาท้องถิ่น พร้อมทั้งประกาศผลการติดตามและประเมินผลแผนพัฒนาให้ประชาชนในท้องถิ่นทราบในที่เปิดเผยภายในสิบห้าวันนับแต่วันรายงานผลและเสนอความเห็นดังกล่าวและต้องปิดประกาศไว้เป็นระยะเวลาไม่น้อยกว่าสามสิบวันโดยอย่างน้อยปีละหนึ่งครั้งภายในเดือนธันวาคมของทุกปี ตามระเบียบกระทรวงมหาดไทย ว่าด้วยการจัดทำแผนพัฒนาขององค์กรปกครองส่วนท้องถิ่น พ.ศ.๒๕๔๘ และแก้ไขเพิ่มเติมถึง (ฉบับที่ ๓) พ.ศ. ๒๕๖๑ หมวด ๖ ข้อ ๒๙ (๓)

ขั้นตอนที่ ๕

ผู้บริหารท้องถิ่นเสนอผลการติดตามและประเมินผลต่อสภาท้องถิ่นและคณะกรรมการพัฒนาท้องถิ่น พร้อมทั้งประกาศผลการติดตามและประเมินผลแผนพัฒนาให้ประชาชนในท้องถิ่นทราบในที่เปิดเผยภายในสิบห้าวันนับแต่วันที่ผู้บริหารท้องถิ่นเสนอผลการติดตามและประเมินผลดังกล่าว และต้องปิดประกาศโดยเปิดเผยไม่น้อยกว่าสามสิบวัน โดยอย่างน้อยปีละหนึ่งครั้งภายในเดือนธันวาคมของทุกปี ตามระเบียบกระทรวงมหาดไทย ว่าด้วยการจัดทำแผนพัฒนาขององค์กรปกครองส่วนท้องถิ่น พ.ศ.๒๕๔๘ และแก้ไขเพิ่มเติมถึง (ฉบับที่ ๓) พ.ศ. ๒๕๖๑ หมวด ๖ ข้อ ๓๐ (๕)

ผังการแต่งตั้งคณะกรรมการติดตามและประเมินผลแผนพัฒนา

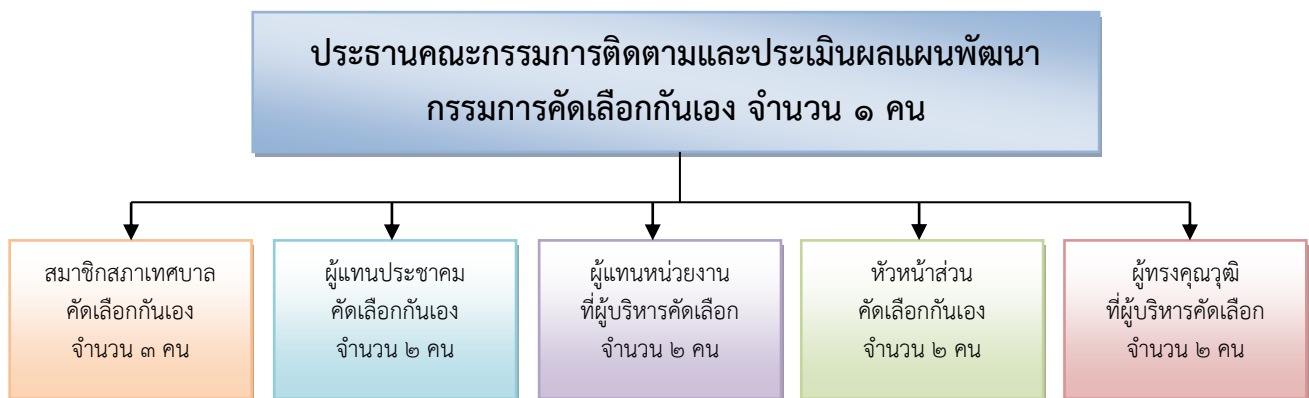

แผนผังขั้นตอนการดำเนินการติดตามและประเมินผล

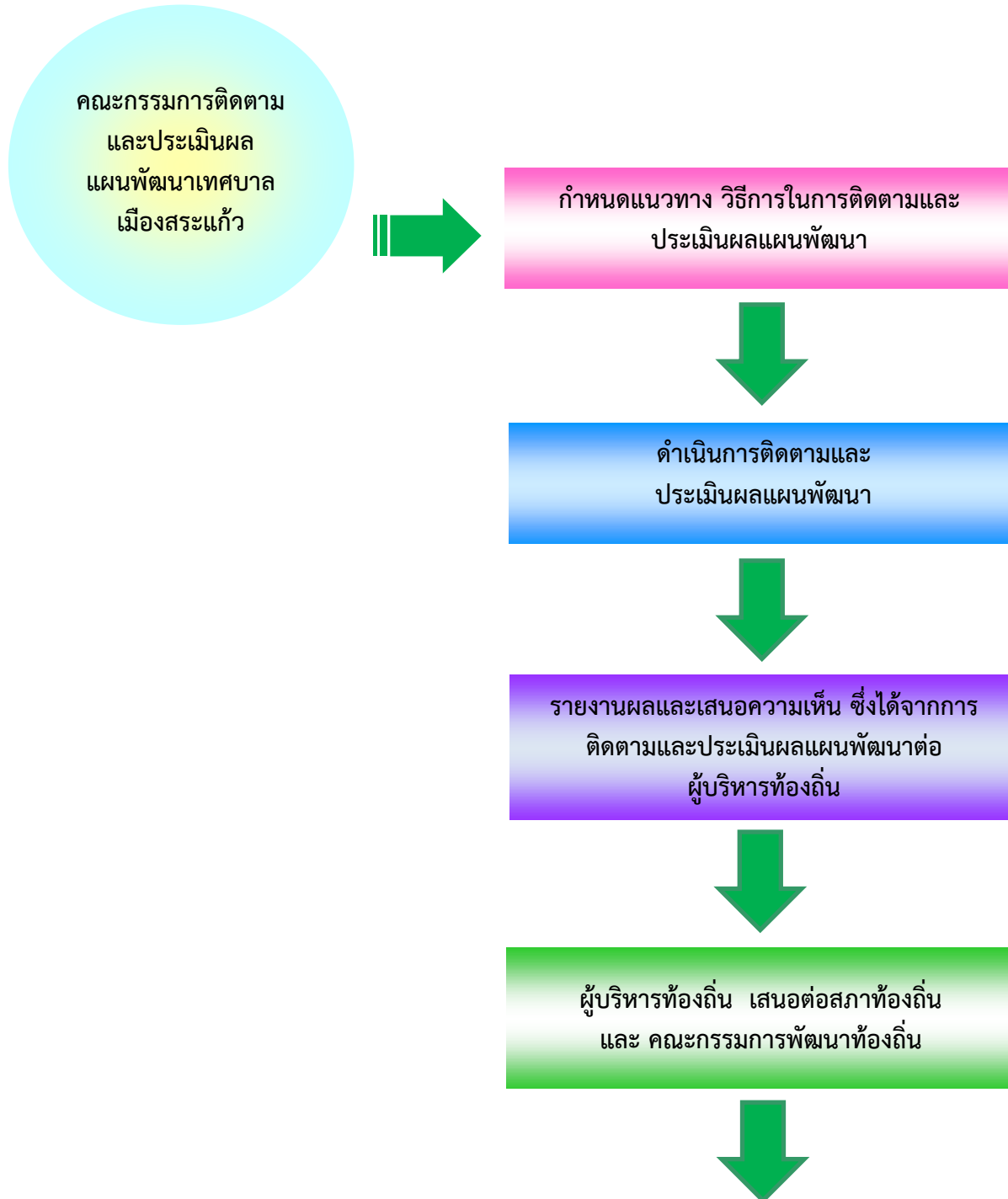

- ผู้บริหารท้องถิ่นลงนามประกาศผลการติดตามและประเมินผลแผนพัฒนา ให้ประชาชนในท้องถิ่นทราบในที่เปิดเผยภายใน ๑๕ วัน และปิดประกาศไว้เป็นระยะเวลาไม่น้อยกว่า ๓๐ วัน โดยอย่างน้อยหนึ่งครั้ง ครั้ง ภายในเดือนธันวาคมของทุกปี
- แจ้งทุกส่วนราชการและหน่วยงานที่เกี่ยวข้องทราบ
- เผยแพร่ตามสื่อต่าง ๆ เช่น บอร์ดประชาสัมพันธ์ เว็บไซต์ ศูนย์ข้อมูลข่าวสาร เป็น

๕. เครื่องมือ กรอบและแนวทางในการติดตามและประเมินผล

คณะกรรมการติดตามและประเมินผลแผนพัฒนาท้องถิ่นของเทศบาลเมืองสระแก้ว กำหนดกรอบและแนวทางในการติดตามและประเมินผล ดังนี้

๑. กำหนดกรอบเวลา (Time & Time Frame) โดยกำหนดกรอบระยะเวลา ดังนี้

๑.๑) การติดตาม (Monitoring) เป็นนโยบายของผู้บริหารท้องถิ่นซึ่งต้องให้มีการติดตามงานอย่างสม่ำเสมอ โดยมีการรายงานผลการดำเนินการแต่ละเดือนในที่ประชุมของระดับสำนัก/กอง และในที่ประชุมของผู้บริหารท้องถิ่นและหัวหน้าส่วนราชการเป็นประจำทุกเดือน

๑.๒) ประชุมคณะกรรมการติดตามและประเมินผลแผนพัฒนาท้องถิ่นของเทศบาลเมืองสระแก้วอย่างน้อยปีละหนึ่งครั้ง

๑.๓) สรุปผลการติดตามและประเมินผลและสรุปภาพรวมอย่างน้อยปีละหนึ่งครั้ง

๑.๔) รายงานผลและเสนอความเห็นซึ่งได้จากการติดตามและประเมินผลแผนพัฒนาต่อผู้บริหารท้องถิ่นภายในเดือนธันวาคมของทุกปี เพื่อให้ผู้บริหารท้องถิ่นเสนอต่อสภาท้องถิ่น และคณะกรรมการพัฒนาท้องถิ่น พร้อมทั้งประกาศผลการติดตามและประเมินผลแผนพัฒนาให้ประชาชนในท้องถิ่นทราบในที่เปิดเผยภายในสิบห้าวันนับแต่วันรายงานผลและเสนอความเห็นดังกล่าวและต้องปิดประกาศไว้เป็นระยะเวลาไม่น้อยกว่าสามสิบวัน

การประเมินผล (Evaluation)

ปีละ ๑ ครั้ง ภายในธันวาคม ของทุกปี

ตุลาคม ถึง กันยายน

ธันวาคม



๒. ความสอดคล้อง (Relevance) มีความสอดคล้องกับแผนพัฒนาเศรษฐกิจและสังคมแห่งชาติแผนการบริหารราชการแผ่นดิน ยุทธศาสตร์ประเทศ ค่านิยมหลักของคนไทย นโยบายของรัฐบาล ยุทธศาสตร์และนโยบายของคณะรักษาความสงบแห่งชาติ (คสช.) ยุทธศาสตร์การพัฒนากลุ่มจังหวัด ยุทธศาสตร์การพัฒนารัฐบาลท้องถิ่น ยุทธศาสตร์การพัฒนากลุ่มจังหวัด แผนพัฒนาอำเภอ แผนพัฒนาตำบล แผนชุมชน แผนเศรษฐกิจพอเพียงท้องถิ่น (ด้านการเกษตรและแหล่งน้ำ) วิสัยทัศน์ พันธกิจ จุดมุ่งหมายเพื่อการพัฒนา นโยบายผู้บริหาร รวมทั้งปัญหา ความต้องการของประชาชนในชุมชน

๓. ความพอเพียง (Adequacy) การบรรจุโครงการในแผนพัฒนาเป็นโครงการที่มีความ

จำเป็นต่อประชาชนในชุมชน สามารถแก้ไขปัญหาที่เกิดขึ้นได้ในชุมชน และสามารถดำเนินการได้ตามอำนาจหน้าที่ของท้องถิ่น โดยคำนึงถึงงบประมาณของท้องถิ่น

๔. ประสิทธิภาพ (Efficiency) ติดตามและประเมินโครงการที่ดำเนินการว่าสามารถ

ดำเนินการได้บรรลุวัตถุประสงค์หรือไม่ มีผลกระทบเกิดขึ้นหรือไม่ ผู้เข้าร่วมโครงการมีความพึงพอใจหรือไม่ การดำเนินโครงการสามารถแก้ไขปัญหาของชุมชนได้หรือไม่ งบประมาณถูกใช้ไปอย่างประหยัดและคุ้มค่า ทรัพย์สินของ เช่น วัสดุ อุปกรณ์ ครุภัณฑ์ ถูกใช้ไปอย่างคุ้มค่า มีการบำรุงรักษาและซ่อมแซม มีการปรับปรุงหรือไม่

๕. ประสิทธิภาพ (Effectiveness) ประชาชนมีความพึงพอใจมากน้อยเพียงใด ปัญหา

ของชุมชนประชาชนได้รับการแก้ไขหรือไม่ มีผลกระทบต่อประชาชนในชุมชนหรือไม่

๖. เครื่องมือที่ใช้ในการติดตามและประเมินผล

๑. การติดตาม (Monitoring)

๑.๑ การติดตามก่อนเริ่มดำเนินการ มีการจัดทำแผนการดำเนินงาน (Action

Plan) ของทุกโครงการ/กิจกรรมที่ได้รับจัดสรรงบประมาณรายจ่ายประจำปีโดยระบุผู้รับผิดชอบ เป็นรายกิจกรรมละเอียดทุกขั้นตอน โดยมอบหมายให้แต่ละ สำนัก/กอง ติดตามในที่ประชุมของหน่วยงานตนเองเป็นประจำทุกเดือน

ลำดับที่	โครงการ/กิจกรรม	รายละเอียดของโครงการ/กิจกรรม	งบประมาณ	สถานที่ดำเนินการ	หน่วยดำเนินการ	พ.ศ. ๒๕๖๒				พ.ศ. ๒๕๖๓									
						ค.ค.	พ.ย.	ธ.ค.	ม.ค.	ก.พ.	มี.ค.	เม.ย.	พ.ค.	มิ.ย.	ก.ค.	ส.ค.	ก.ย.		
๑	ฝึกอบรมสัมมนาและทัศนศึกษาดูงาน ในประเทศและ/หรือต่างประเทศ	จัดฝึกอบรมสัมมนาและทัศนศึกษาดูงาน ประกอบด้วย นายกเทศมนตรี ประธานสภา รองนายกฯ สมาชิกสภา ที่ปรึกษาฯ เลขาธิการ พนักงานเทศบาล ลูกจ้างประจำ พนักงานจ้าง ผู้บริหารสถานศึกษา และผู้ปฏิบัติงานฝ่ายสนับสนุนการสอบและเจ้าหน้าที่ที่เกี่ยวข้อง	๕๕๐,๐๐๐	เทศบาลเมือง	สำนักปลัดเทศบาล														
		จำนวน ๓๐๐ คน																	

จากภาพแสดงตัวอย่างแผนการดำเนินงาน (Action Plan) สำนักปลัด เทศบาลเมืองสระแก้ว

เป็นการติดตามเพื่อให้ทราบว่าหน่วยงานต่าง ๆ ได้ดำเนินงานตามโครงการที่ได้รับการจัดสรรงบประมาณและเป็นไปตามที่กำหนดไว้ในแผนดำเนินการประจำปีหรือไม่ หรือมีปัญหาข้อขัดข้องประการใดที่ทำให้ไม่สามารถดำเนินการได้ตามที่กำหนดไว้โดยให้ทุกหน่วยงานในสังกัดเทศบาลเมืองสระแก้วจัดทำรายงานผลการดำเนินงานโครงการตาม Action Plan เป็นประจำทุกเดือน โดยมีการรายงานจากส่วนราชการ (กอง)

เทศบาลเมืองสระแก้ว ถึงการจัดทำโครงการที่ดำเนินการแล้วเสร็จ และมีการนำเสนอความคืบหน้าของโครงการในที่ประชุมคณะผู้บริหารและหัวหน้าส่วนราชการเป็นประจำทุกเดือน

๑.๒ การติดตามระหว่างดำเนินการ มีการจัดทำโปรแกรมการติดตามในระบบอิเล็กทรอนิกส์เรียกว่า ระบบสารสนเทศเพื่อการวางแผนและประเมินผลขององค์กรปกครองส่วนท้องถิ่น (e-plan) ซึ่งกองวิชาการและแผนงาน โดยเจ้าหน้าที่ผู้รับผิดชอบ จะต้องทำหน้าที่เข้าไปคีย์ในระบบเพื่อให้ทราบความก้าวหน้าคืบหน้าทางโครงการ/กิจกรรม นั้นๆ

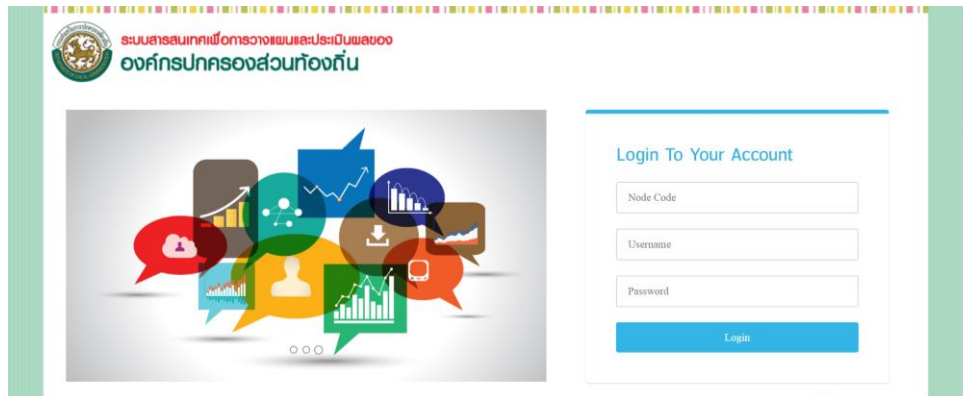

จากภาพแสดงตัวอย่างการเข้าไปใช้งาน

“ระบบสารสนเทศเพื่อการวางแผนและประเมินผลขององค์กรปกครองส่วนท้องถิ่น (e-plan)”

๒. การประเมินผล (Evaluation) โดยแบ่งการประเมินเป็น ๒ ลักษณะได้แก่

๒.๑ การประเมินผลการดำเนินงานรายโครงการ โดยพิจารณาจากความสำเร็จในการดำเนินงานและการใช้งบประมาณในแต่ละโครงการ

๒.๒ การประเมินผลการดำเนินงานตามยุทธศาสตร์การพัฒนา โดยพิจารณาจากความสำเร็จในการดำเนินงานโครงการและการเบิกจ่ายเงินงบประมาณที่ใช้จริงของโครงการที่ได้รับงบประมาณในแต่ละยุทธศาสตร์การพัฒนา โดยนำข้อมูลในแต่ละช่วงเวลามาใช้ ในการวิเคราะห์ความสำเร็จของยุทธศาสตร์การพัฒนาแต่ละด้าน รวมทั้งปัญหาและอุปสรรคที่เกิดขึ้น นำเสนอผู้บริหารเทศบาลเป็นข้อมูลในการวางแผนจัดทำโครงการในปีต่อไป รวมถึงมีการประชาสัมพันธ์ให้ประชาชนทราบปีละหนึ่งครั้ง ได้แก่ ภายในเดือนธันวาคมของทุกปี

๓. การประเมินผลโดยมีส่วนร่วมจากภาคประชาชน เทศบาลเมืองสระแก้วได้มีการแต่งตั้งคณะกรรมการประเมินผลแผนพัฒนาเทศบาลเมืองสระแก้ว ตามคำสั่งเทศบาลเมืองสระแก้ว ที่ ๑๑๓/๒๕๖๓ (ลงวันที่ ๒๗ กุมภาพันธ์ ๒๕๖๓) เพื่อเปิดโอกาสให้ภาคประชาชนที่เป็นผู้ทรงคุณวุฒิร่วมเป็นคณะกรรมการฯ เพื่อตรวจสอบติดตามการปฏิบัติราชการ ตามพระราชกฤษฎีกาว่าด้วยการบริหารบ้านเมืองที่ดี พ.ศ.๒๕๔๖ โดยจะนำผลการประเมินที่คณะกรรมการฯ เสนอแนะไปปรับปรุงการปฏิบัติงาน เพื่อตอบสนองความต้องการและการแก้ไขปัญหาให้แก่ประชาชนในเขตเทศบาลอย่างต่อเนื่องปีละหนึ่งครั้ง เพื่อให้การพัฒนาเทศบาลบรรลุวิสัยทัศน์ที่วางไว้ “เทศบาลเมืองสระแก้ว เมืองแห่งความน่าอยู่ พัฒนาสู่สังคมคุณภาพ” ต่อไป

๘. ประโยชน์ของการติดตามและประเมินผล

- ๑) ทำรู้ว่าการนำนโยบายไปปฏิบัติมีสมรรถภาพในการจัดการและบริหารมากน้อยเพียงใด
- ๒) เห็นจุดสำคัญที่จะต้องปรับปรุงแก้ไขอย่างชัดเจน ทั้งวัตถุประสงค์ของแผนงาน ขั้นตอนการปฏิบัติ ทรัพยากรที่ต้องใช้ ช่วงเวลาที่จะต้องกระทำให้เสร็จ ซึ่งจะทำให้แผนงานมีความเหมาะสมต่อการนำไปปฏิบัติให้บรรลุวัตถุประสงค์อย่างมีประสิทธิภาพยิ่งขึ้น
- ๓) ทำให้ทราบว่าจำเป็นต้องเปลี่ยนแปลงโครงการอย่างไรบ้างให้เหมาะสม ระดับการเปลี่ยนแปลงมากน้อยแค่ไหน การเปลี่ยนแปลงจะก่อให้เกิดผลกระทบอะไรบ้าง อาทิ เช่น การเปลี่ยนแปลงวัตถุประสงค์บางส่วน การเปลี่ยนแนวทางการปฏิบัติ หรือการเปลี่ยนแปลงหน่วยงานที่รับผิดชอบการนำโครงการไปปฏิบัติ เป็นต้น
- ๔) ทำให้ทราบว่ามาตรการหรือกิจกรรมที่ใช้อยู่มีข้อบกพร่องอะไรบ้าง ข้อบกพร่องดังกล่าวเกิดจากสาเหตุอะไร เพื่อนำมาประมวลผลเพื่อแสวงหาแนวทางแก้ไขปรับปรุงมาตรการใหม่ให้เหมาะสมต่อการนำไปปฏิบัติให้บรรลุวัตถุประสงค์ยิ่งขึ้น
- ๕) ทำให้ทราบว่าขั้นตอนใดบ้างที่มีปัญหาอุปสรรค และปัญหาอุปสรรคเหล่านั้นเกิดจากสาเหตุอะไร เมื่อทราบข้อมูลทั้งหมด การประเมินผลจะเป็นเครื่องมือสำคัญในการปรับปรุงขั้นตอนการทำงานของแผนงานใหม่มีความกระชับ เพื่อขจัดปัญหาอุปสรรคที่เกิดขึ้นในแต่ละขั้นตอนให้หมดไป
- ๖) ทำให้ทราบว่าแผนงานที่นำไปปฏิบัติมีจุดแข็ง (strengths) และจุดอ่อน (weaknesses) อะไรบ้าง และจุดอ่อนที่พบเกิดจากสาเหตุอะไรและจะแก้ไขได้อย่างไร เมื่อได้ทำการวิเคราะห์ข้อมูลครบถ้วนแล้ว ผลการวิเคราะห์จะนำไปสู่การพัฒนาแผนงานให้มีความเหมาะสม และมีประสิทธิภาพยิ่งขึ้น
- ๗) ทำให้ผู้ให้การสนับสนุนการนำโครงการไปปฏิบัติและผู้สนับสนุนการประเมินผลทราบผลของการนำนโยบายไปปฏิบัติบรรลุวัตถุประสงค์เพียงใด มีปัญหาอุปสรรคที่จะต้องปรับปรุงแก้ไขโครงการหรือไม่ (ผู้สนับสนุนทางการเงินมี ๒ ส่วน คือ ส่วนแรก คือ ผู้สนับสนุนการเงินแก่โครงการ เพื่อให้การนำโครงการไปปฏิบัติประสบผลสำเร็จ และส่วนที่สอง คือ ผู้ให้การสนับสนุนทางการเงินเพื่อทำการประเมินผลโครงการ ทั้งผู้ให้การสนับสนุนการนำโครงการไปปฏิบัติและผู้สนับสนุนทางการเงิน เพื่อทำการประเมินผลต่างๆ)
- ๘) การประเมินจะชี้ให้เห็นว่าแนวความคิดริเริ่มใหม่ในการแก้ไขปัญหาของท้องถิ่นประสบความสำเร็จตามวัตถุประสงค์ที่กำหนดไว้เพียงใด มีปัญหาและอุปสรรคในการดำเนินงานอย่างไรบ้าง และปัญหาอุปสรรคเหล่านี้ได้ผลเพียงใด และหรือจะต้องปรับปรุงในส่วนใดบ้าง
- ๙) การประเมินจะทำให้เกิดความกระชับว่าโครงการใดที่นำไปปฏิบัติแล้วได้ผลดีสมควรจะขยายโครงการให้ครอบคลุมกว้างขวางยิ่งขึ้นหรือโครงการใดมีปัญหาอุปสรรคมากและไม่สอดคล้องกับการแก้ไขปัญหาของสังคมควรจะยุติโครงการเสียเพื่อลดความสูญเสียให้น้อยลง หรือในกรณีที่มีโครงการที่มีลักษณะแข่งขันกันการประเมินผลจะทำให้ทราบว่าโครงการใดมีประสิทธิภาพในการแก้ไขปัญหาของสาธารณชนสมควรสนับสนุนให้ดำเนินการต่อไป ส่วนโครงการที่ไม่ประสบความสำเร็จ หรือให้ผลตอบแทนน้อยกว่ามาก ก็ควรยกเลิกทิ้งเสีย



ประกาศ เทศบาลเมืองสระแก้ว

เรื่อง การรายงานผลการดำเนินงานในรอบปีงบประมาณ พ.ศ.๒๕๖๓

ด้วยรัฐธรรมนูญ มาตรา ๒๕๓ กำหนดให้ อปท.สภาท้องถิ่น และผู้บริหารท้องถิ่น เปิดเผย ข้อมูลและรายงานผลการดำเนินงานให้ประชาชนทราบ รวมตลอดทั้ง มีกลไกให้ประชาชนในท้องถิ่นมีส่วนร่วม ด้วย ประกอบกับระเบียบกระทรวงมหาดไทย

ด้วยระเบียบกระทรวงมหาดไทย ว่าด้วยการจัดทำแผนพัฒนาขององค์กรปกครองส่วนท้องถิ่น (ฉบับที่ ๓) พ.ศ. ๒๕๖๑ ข้อ ๑๒ (๓) กำหนดให้ผู้บริหารท้องถิ่นเสนอผลการติดตามและประเมินผลต่อสภา ท้องถิ่น และคณะกรรมการ พัฒนาท้องถิ่น พร้อมทั้งประกาศผลการติดตามและประเมินผลแผนพัฒนาให้ ประชาชนในท้องถิ่นทราบ ในที่เปิดเผยภายในสิบห้าวันนับแต่วันที่ผู้บริหารท้องถิ่นเสนอผลการติดตามและ ประเมินผลดังกล่าว และต้องปิดประกาศโดยเปิดเผยไม่น้อยกว่าสามสิบวัน โดยอย่างน้อยปีละหนึ่งครั้งภายใน เดือนธันวาคมของทุกปี

ดังนั้นเพื่อการปฏิบัติให้เป็นไปตามเจตนารมณ์ ของระเบียบกระทรวงมหาดไทยว่าด้วยการ จัดทำแผนพัฒนาองค์กรปกครองส่วนท้องถิ่น เทศบาลเมืองสระแก้ว จึงขอประกาศผลการดำเนินงานการจัดทำ งบประมาณ การใช้จ่าย และผลการดำเนินงาน รวมทั้งการติดตามและประเมินผลแผนพัฒนาท้องถิ่น ในรอบ ปีงบประมาณ พ.ศ. ๒๕๖๓ มา เพื่อให้ประชาชนได้มีส่วนร่วมในการตรวจสอบและกำกับการบริหารจัดการ เทศบาลเมืองสระแก้ว ดังนี้

ก. **วิสัยทัศน์** ของเทศบาลเมืองสระแก้ว

"เทศบาลเมืองสระแก้ว เป็นเมืองแห่งความน่าอยู่ พัฒนาสู่สังคมคุณภาพ"

ข. **พันธกิจ** ของเทศบาลเมืองสระแก้ว

๑. การพัฒนาการบริหารจัดการตามหลักธรรมาภิบาล
๒. การพัฒนาการศึกษาอย่างยั่งยืน
๓. การพัฒนาด้านสาธารณสุขและสิ่งแวดล้อม
๔. การพัฒนาโครงสร้างพื้นฐานได้มาตรฐาน
๕. การพัฒนาคุณภาพชีวิต สังคม และชุมชนอย่างทั่วถึง
๖. การพัฒนาสังคมแบบมีส่วนร่วม อนุรักษ์วัฒนธรรม ประเพณี กีฬา และนันทนาการ

ค. **ยุทธศาสตร์การพัฒนา** ของเทศบาลเมืองสระแก้วได้กำหนดยุทธศาสตร์และแนวทางการพัฒนายุทธศาสตร์ ไว้ ๖ ยุทธศาสตร์ ดังนี้

- การพัฒนาโครงสร้างพื้นฐาน
- พัฒนาด้านการบริหารและการบริการ
- พัฒนาด้านการศึกษา

การพัฒนาด้านการสาธารณสุขและสิ่งแวดล้อม
 การพัฒนาด้านการส่งเสริมคุณภาพชีวิตสังคมและชุมชน
 การพัฒนาด้านสังคมและการมีส่วนร่วมของประชาชน

ง. การวางแผน

เทศบาลเมืองสระแก้ว ได้จัดทำแผนยุทธศาสตร์การพัฒนาและแผนพัฒนา ๕ ปี (พ.ศ. ๒๕๖๑ - ๒๕๖๕) ตามกระบวนการที่บัญญัติไว้ในระเบียบกระทรวงมหาดไทย โดยผ่านการมีส่วนร่วมของประชาชน เช่น การจัดเวทีประชาคม การประชุมกรรมการชุมชน เพื่อรับฟังปัญหาและความต้องการที่แท้จริงของประชาชนในพื้นที่ ก่อนนำมาจัดทำโครงการเพื่อพัฒนาพื้นที่ ที่บรรจุไว้ในแผนพัฒนาท้องถิ่นต่อไป

เทศบาลเมืองสระแก้ว ได้ประกาศใช้แผนพัฒนาท้องถิ่น (พ.ศ. ๒๕๖๑ - ๒๕๖๕) เทศบาลเมืองสระแก้ว เมื่อวันที่ ๑๔ มิถุนายน ๒๕๖๒ โดยได้กำหนดโครงการที่จะดำเนินการตามแผนพัฒนาท้องถิ่น ดังนี้

ยุทธศาสตร์	๒๕๖๑		๒๕๖๒		๒๕๖๓		๒๕๖๔		๒๕๖๕	
	ประเภท	งบประมาณ	ประเภท	งบประมาณ	ประเภท	งบประมาณ	ประเภท	งบประมาณ	ประเภท	งบประมาณ
การพัฒนาโครงสร้างพื้นฐาน	๑๓	๓๓,๗๗๐,๐๐๐	๓๙	๑๒๓,๔๐๘,๐๐๐	๓๕	๖๐,๓๗๐,๐๐๐	๓๑	๔๖,๐๒๕,๐๐๐	๑๘	๒๕,๖๕๐,๐๐๐
การพัฒนาการบริหารและการบริการ	๗	๑,๓๐๐,๐๐๐	๑๑	๒,๘๘๘,๐๐๐	๑๒	๒,๙๓๕,๐๐๐	๑๔	๕,๘๙๐,๐๐๐	๑๑	๒,๓๔๐,๐๐๐
การพัฒนาด้านการศึกษา	๑๖	๘๔,๕๓๙,๓๐๐	๒๑	๘๔,๙๒๘,๖๐๕	๒๓	๘๙,๓๗๖,๙๐๐	๒๘	๙๗,๓๘๖,๐๐๐	๒๒	๑๐๕,๐๗๖,๙๐๐
การพัฒนาสาธารณสุขและสิ่งแวดล้อม	๑๖	๑๑,๒๐๐,๐๐๐	๑๖	๑๓,๓๘๘,๐๐๐	๑๗	๑๖,๓๐๕,๐๐๐	๑๘	๒๐,๒๘๒,๐๐๐	๑๕	๑๕,๙๘๗,๐๐๐
การพัฒนาการส่งเสริมคุณภาพชีวิตสังคมและชุมชน	๓	๑๒๑,๑๐๐	๓	๘๒๐,๗๕๐	๖	๗,๓๐๐,๗๕๐	๔	๑,๓๒๐,๗๕๐	๓	๑,๐๒๐,๗๕๐
การพัฒนาสังคมและการมีส่วนร่วมของประชาชน	๑๖	๒,๙๕๐,๐๐๐	๑๙	๓,๔๙๐,๐๐๐	๑๘	๔,๐๘๐,๐๐๐	๑๖	๔,๓๕๐,๐๐๐	๑๗	๔,๖๕๐,๐๐๐
รวม	๗๑	๑๓๓,๘๘๐,๔๐๐	๑๐๙	๒๒๘,๘๗๓,๓๕๕	๑๑๑	๑๘๐,๓๖๗,๖๕๐	๑๑๑	๑๗๕,๒๕๓,๗๕๐	๘๖	๑๕๔,๗๒๔,๖๕๐

จ. การจัดหางบประมาณ

ผู้บริหารเทศบาลเมืองสระแก้ว ได้ประกาศใช้เทศบัญญัติงบประมาณ โดยมีโครงการที่บรรจุอยู่ในเทศบัญญัติงบประมาณ จำนวน ๘๒ โครงการ งบประมาณ ๑๐๓,๘๔๘,๐๓๐.๒๐ บาท สามารถจำแนกตามยุทธศาสตร์ ได้ดังนี้

ยุทธศาสตร์	โครงการ	งบประมาณ ตามเทศบัญญัติ
การพัฒนาโครงสร้างพื้นฐาน	๒๗	๒๐,๓๔๓,๘๘๑.๒๐
การพัฒนาด้านการบริหารและการบริการ	๑๐	๒,๔๖๕,๓๔๕.๐๐
การพัฒนาทางการศึกษา	๙	๕๗,๘๑๑,๐๐๐.๐๐
การพัฒนาด้านการสาธารณสุขและสิ่งแวดล้อม	๑๓	๑๕,๗๗๖,๒๑๙.๐๐
การพัฒนาด้านการส่งเสริมคุณภาพชีวิตสังคมและชุมชน	๖	๕,๘๕๓,๑๗๕.๐๐
การพัฒนาด้านสังคมและการมีส่วนร่วมของประชาชน	๑๗	๑,๕๙๘,๔๑๐.๐๐
รวม	๘๒	๑๐๓,๘๔๘,๐๓๐.๒๐

รายละเอียดโครงการในเทศบัญญัติงบประมาณ เทศบาลเมืองสระแก้ว มีดังนี้

	ยุทธศาสตร์	โครงการ	จำนวน งบประมาณ	หน่วยงานที่ รับผิดชอบ	วัตถุประสงค์	ผลผลิต
๑.	การพัฒนา ด้านการ บริหารและ การบริการ	ฝึกอบรมสัมมนา และทัศนศึกษา งานในประเทศ และ/หรือ ต่างประเทศ	๔๖๖,๕๐๐.๐๐	สำนัก ปลัดเทศบาล	- เพื่อส่งเสริมการ บริหารราชการตาม หลักธรรมาภิบาล ต่อต้านการทุจริตและ พัฒนาเครือข่าย - เพื่อ เตรียมความพร้อมใน การเป็นต้นแบบด้าน การต่อต้านการทุจริต - เพื่อเสริมสร้างและ ปรับปรุงกลไกในการ ตรวจสอบ อปท. เพื่อ ด้านการทุจริต	นายกเทศมนตรี ประธานสภา นายกเทศมนตรี ประธานสภา รอง นายกฯ สมาชิกสภา ที่ปรึกษาฯ เลขานุ พนักงานเทศบาล ลูกจ้าง ประจำ พนักงานจ้าง ผู้บริหาร สถานศึกษา และ ผู้ปฏิบัติงานฝ่าย สนับสนุนการสอนและ เจ้าหน้าที่ที่เกี่ยวข้อง จำนวน ๑๐๐ คน
๒.	การพัฒนา ด้านการ บริหารและ การบริการ	ออกหน่วยบริการ ประชาชน เคลื่อนที่ เสนอ โดยชุมชนเมือง ย่อย ที่ ๕ (บ้าน เนินสมบูรณ)	๓๐,๐๐๐.๐๐	สำนัก ปลัดเทศบาล	เพื่อเสริมสร้างความ เข้าใจ สร้าง ความสัมพันธ์ แลกเปลี่ยนความคิด เห็น ร่วมกันแก้ไข ปัญหาระหว่าง เทศบาลกับประชาชน รวมทั้งการ ให้บริการ อย่างทั่วถึง	ผู้บริหาร สมาชิกสภา เทศบาล พนักงาน เทศบาล ออกไปรับฟัง ความคิดเห็นและ ให้บริการ ประชาชน ด้านต่าง ๆ เช่น งาน ทะเบียนราษฎร งาน จัดเก็บภาษี การรับคำ ร้องต่างๆ และการ ตรวจ สุขภาพ เป็นต้น จำนวน ๒๑ ชุมชน รวม ๔ วัน

๓.	การพัฒนา ด้านการ บริหารและ การบริการ	ปฏิบัติธรรมนำสุข	๐.๐๐	สำนัก ปลัดเทศบาล	เพื่อให้บุคลากรของ เทศบาล เมืองสระแก้ว ได้รับความรู้ ความ เข้าใจในหลักธรรม คำ สอนของ พระพุทธศาสนาที่ ยิ่งขึ้น และสามารถ นำมาปรับ ใช้ในการ ดำเนินชีวิตประจำวัน รวมถึงชีวิตการทำงาน ได้ อย่างมีความสุข	ผู้บริหารเทศบาล พนักงานเทศบาล ลูกจ้างประจำและ พนักงานจ้าง เข้าร่วม ปฏิบัติธรรม จำนวน ๑๐๐ คน
๔.	การพัฒนา ด้านการ บริหารและ การบริการ	จัดงานวัน เทศบาล เสนอ โดยชุมชนเมือง ย่อยที่ ๕ บ้าน เนินสมบูรณ	๐.๐๐	สำนัก ปลัดเทศบาล	เพื่อเผยแพร่และ ประชาสัมพันธ์ให้ ประชาชนได้ทราบ ความสำคัญของวัน เทศบาล และเห็นถึง ความสำคัญของ กรม ส่งเสริมการปกครอง ท้องถิ่น	จัดกิจกรรมต่างๆ เช่น ทำบุญ ตักบาตร ถวาย ภัตตาหารเพล พัฒนา ทำความสะอาดห้อง ปฏิบัติงาน และ บริเวณสวนสาธารณะ จัดบอร์ด แสดงผลงาน โดยผู้เข้าร่วมกิจกรรม ประกอบด้วย คณะ ผู้บริหารเทศบาล สมาชิกสภาเทศบาล พนักงานในสังกัด เทศบาล รวมทั้ง ประชาชนไม่ น้อยกว่า ๑๒๐ คน
๕.	การพัฒนา ด้านการ บริหารและ การบริการ	การเลือกตั้ง สมาชิกสภา ท้องถิ่นหรือ ผู้บริหารท้องถิ่น	๔๘,๐๐๐.๐๐	สำนัก ปลัดเทศบาล	ผู้บริหารและ สมาชิก สภา เทศบาลครบ จำนวนตามที่ได้ การ เลือกตั้ง	ดำเนินการเลือกตั้ง สมาชิกสภาและ ผู้บริหารเทศบาล กรณี ครบวาระ ดำรง ตำแหน่งหรือเลือกตั้ง แทน ตำแหน่งที่ว่าง
๖.	การพัฒนา ด้านการ บริหารและ การบริการ	ศูนย์ปฏิบัติการ ร่วมในการ ช่วยเหลือ ประชาชนของ องค์กรปกครอง ส่วน ท้องถิ่น ระดับอำเภอ อำเภอเมือง สระแก้ว จังหวัด สระแก้ว	๐.๐๐	สำนัก ปลัดเทศบาล	เพื่อเป็นเงินอุดหนุนให้ องค์กรปกครอง ส่วน ท้องถิ่นดำเนินกิจกรรม อันเป็น สาธารณประโยชน์ ที่ อยู่ในอำนาจ หน้าที่ ของเทศบาลและ เป็นไปตาม ระเบียบ กฎหมายให้ประชาชน ได้รับ ความสะดวกใน การมาติดต่อราชการ	อุดหนุนให้กับ หน่วยงานของ รัฐตาม โครงการศูนย์ปฏิบัติ การร่วมในการ ช่วยเหลือ ประชาชน ขององค์กรปกครอง ส่วนท้องถิ่นระดับ อำเภอ

๗.	การพัฒนา ด้านการ บริหารและ การบริการ	ประชุมประชาคม ท้องถิ่น เพื่อการ จัดทำแผนพัฒนา ท้องถิ่น	๖,๗๔๔.๐๐	กองวิชาการและ แผนงาน	เพื่อรวบรวมปัญหา ความต้องการของ ประชาชนในท้องถิ่นที่ เกินศักยภาพ ของ ชุมชนมาจัดทำ แผนพัฒนาท้องถิ่น	ดำเนินการจัดประชุม ประชาคมท้องถิ่น เพื่อ รับทราบปัญหาความ ต้องการ ของประชาชน ครบทุกชุมชน
๘.	การพัฒนา ด้านการ บริหารและ การบริการ	อบรมและศึกษาดู งาน เสริมสร้าง ความรู้ความ เข้าใจ การจัดทำ แผนชุมชนสู่ แผนพัฒนา ท้องถิ่นอย่าง ยั่งยืน	๕๙๐,๑๐๑.๐๐	กองวิชาการและ แผนงาน	๑. เพื่อให้ความรู้ความ เข้าใจเกี่ยวกับ บทบาท หน้าที่ในการบูรณาการ แผนชุมชนร่วมกัน ระหว่างประชาชน ใน ชุมชนและเทศบาล เมืองสระแก้ว ในการ จัดทำแผนชุมชนใน ด้านต่างๆ ๒. เพื่อให้ประชาชนใน ชุมชน และ เจ้าหน้าที่ ท้องถิ่น ที่มีหน้าที่ รับผิดชอบ ในการ จัดทำแผนพัฒนา ท้องถิ่นได้เข้า มามีส่วน ร่วมในการพัฒนา ท้องถิ่น ๓. เพื่อพัฒนา บุคลากรทุกภาคส่วน ให้มี ความรู้ความ เข้าใจ สามารถ เสริมสร้าง ศักยภาพ ตนเองในการ ปฏิบัติงานให้ ตอบสนองการจัดทำ แผนชุมชนสู่แผน พัฒนาท้องถิ่นอย่าง ยั่งยืน	จัดอบรมและศึกษาดู งานให้แก่กลุ่มเป้า หมาย ปีละไม่น้อยกว่า ๘๐ คน ประกอบด้วย ๑. เจ้าหน้าที่ท้องถิ่น ๒. คณะกรรมการ สนับสนุนการจัด ทำ แผนพัฒนาเทศบาล เมืองสระแก้ว ๓. คณะกรรมการ แผนพัฒนา เทศบาล เมืองสระแก้ว ๔. ตัวแทนจากชุมชน ในเขตเทศบาล เมือง สระแก้ว
๙.	การพัฒนา ด้านการ บริหารและ การบริการ	จัดทำวารสาร รายงานแสดง ผล การปฏิบัติงาน เทศบาล เมือง สระแก้ว	๑,๓๒๔,๐๐๐.๐๐	กองวิชาการและ แผนงาน	เพื่อเป็นข้อมูลในการ ติดต่อประสาน งาน ของประชาชน ส่วน ราชการต่างๆ	เพื่อเป็นข้อมูลในการ ติดต่อประสาน งาน ของประชาชน ส่วน ราชการต่างๆ
๑๐.	การพัฒนา ด้านการ บริหารและ การบริการ	ฝึกอบรมและ พัฒนาศักยภาพ อาสาสมัคร ท้องถิ่นรักษ์โลก	๐.๐๐	กองสาธารณสุข และสิ่งแวดล้อม	- เพื่อปลูกฝังและสร้าง จิตสำนึก รักษ์ สิ่งแวดล้อมให้กับ ประชาชน ทุกกลุ่มวัย	เพื่ออาสาสมัครท้องถิ่น รักษ์โลก (อถล.)ได้รับ การฝึกอบรมพัฒนา ศักยภาพการรักษ์

		(อถล.) เทศบาล เมืองสระแก้ว			- เพื่อสร้างเครือข่าย ช่วยปกป้อง และรักษา สิ่งแวดล้อม - เพื่อให้ประชาชน ได้รับการ ถ่ายทอด องค์ความรู้ในการ บริหารจัดการ สิ่งแวดล้อม	สิ่งแวดล้อม จำนวน ๒๔๐ คน
๑๑.	การพัฒนา ด้าน การศึกษา	ปรับปรุงซ่อมแซม อาคารเรียน และ อาคารประกอบ	๓๐๐,๐๐๐.๐๐	กองการศึกษา	- เพื่อให้นักเรียน ครูมี สถานที่ใช้การ จัด กิจกรรมการเรียนการ สอน - เพื่อใช้ประกอบ กิจกรรมของเด็ก เยาวชน/ประชาชนใน เขตเทศบาล	ซ่อมแซมอาคารเรียน และอาคาร ประกอบที่ ใช้ในการจัดการเรียน การสอน สำหรับ โรงเรียนเทศบาล ๑ (หนองกะพ้ออนุสรณ์) และโรงเรียน เทศบาล ๒ (บ้านลัดกระสัง)
๑๒.	การพัฒนา ด้าน การศึกษา	สืบสานปณิธาน พ่อ ก้าวเล็ก ๆ สู่ ความพอเพียง โรงเรียนเทศบาล ๑ (หนอง กะพ้อ อนุสรณ์) โรงเรียน เทศบาล ๒ (บ้านลัดกระสัง)	๑๐,๒๓๑,๐๐๐.๐๐	กองการศึกษา	เพื่อให้ความรู้หลัก ปรัชญาเศรษฐกิจ พอเพียง จนสามารถ นำไปปรับ ใช้ในการ ดำเนินชีวิตประจำวัน	บ้านต้นแบบพอเพียง ชุมชนที่อยู่ใน เขต บริการของโรงเรียน ๖ ชุมชน
๑๓.	การพัฒนา ด้าน การศึกษา	ปรับปรุงระบบ ประปาโรงเรียน เทศบาล ๑ (หนองกะพ้อ อนุสรณ์)	๐.๐๐	กองการศึกษา	๑. เพื่อแก้ไขปัญหาน้ำ ประปาไม่ทั่วถึง และพอเพียง ๒. เพื่อ เพิ่มประสิทธิภาพ ระบบ ประปาภายใน สถานศึกษา ๓. เพื่อ เอื้อต่อการเรียนการ สอน และบริการการ บริโภคแก่ นักเรียน ครู ผู้ปกครองและ ประชาชนที่มาใช้ บริการ	ติดตั้งระบบประปาใน สถานศึกษา เข้าสู่ อาคารอเนกประสงค์ และพื้นที่ จำเป็นใน การใช้น้ำ ตามแบบ แปลน เทศบาลเมือง สระแก้ว
๑๔.	การพัฒนา ด้าน การศึกษา	เสริมสร้าง ศักยภาพดนตรี ไทย	๑๐,๒๓๑,๐๐๐.๐๐	กองการศึกษา	เพื่อเพิ่มประสิทธิภาพ การเรียน การสอน ดนตรีไทยและส่งเสริม ให้นักเรียนมีทักษะการ เล่นดนตรี ไทย	เสริมสร้างทักษะด้าน ดนตรีไทยให้กับ นักเรียน โรงเรียน เทศบาล ๑ (หนอง กะพ้ออนุสรณ์)

๑๕.	การพัฒนา ด้าน การศึกษา	สนับสนุนค่าใช้จ่ายในการบริหาร สถานศึกษา เพื่อ จ่าย เป็นค่าใช้จ่าย จ่ายในการบริหาร การศึกษาในสังกัด เทศบาลเมือง สระแก้ว ได้แก่ ศพด.๑-๔ และ โรงเรียนเทศบาล ๑, โรงเรียน เทศบาล ๒	๑๐,๒๓๑,๐๐๐.๐๐	กองการศึกษา	เพื่อให้เด็กมีการศึกษา ที่ดีและแบ่งเบา ภาระ ของบิดา-มารดา และ ผู้ปกครอง ประหยัด ค่าใช้จ่ายของ ครอบครัว	เด็ก/นักเรียน ได้รับเงิน สนับสนุนอย่างทั่วถึง เพื่อจ่ายเป็นค่าใช้จ่าย ด้านต่าง ๆ
๑๖.	การพัฒนา ด้าน การศึกษา	อาหารเสริม (นม) โรงเรียน สังกัด เทศบาล , ศูนย์ พัฒนา เด็กเล็ก, ศูนย์การศึกษา พิเศษประจำ จังหวัดสระแก้ว	๖,๖๕๕,๐๐๐.๐๐	กองการศึกษา	เพื่อให้มีนักเรียนตาม โครงการ ได้ดื่มนม ตลอดทั้งปี และมี สุขภาพแข็งแรง สมบูรณ์	เพื่อจัดซื้ออาหารเสริม (นม) ให้กับนักเรียน -ศูนย์พัฒนาเด็กเล็ก ศูนย์ ๑ - ๔ - หนองกะพ้ออนุสรณ์ ร.ร.ท ๑ - บ้านลัดกะสัง ร.ร.ท ๒ - ร.ร.อนุบาลเมือง สระแก้ว - ร.ร.อนุบาลวัด สระแก้ว - ศูนย์การศึกษาพิเศษ ประจำจังหวัดสระแก้ว
๑๗.	การพัฒนา ด้าน การศึกษา	เงินอุดหนุน โรงเรียนอนุบาล เมืองสระแก้ว	๘๔๔,๐๐๐.๐๐	กองการศึกษา	เพื่อจ่ายเป็นเงิน อุดหนุนค่าอาหาร กลางวันสำหรับเด็ก นักเรียน โรงเรียน อนุบาลเมืองสระแก้ว	เพื่อจัดซื้ออาหาร กลางวันให้กับนักเรียน -โรงเรียนอนุบาลเมือง สระแก้ว
๑๘.	การพัฒนา ด้าน การศึกษา	เงินอุดหนุน โรงเรียนอนุบาล วัดสระแก้ว	๙,๐๘๘,๐๐๐.๐๐	กองการศึกษา	เพื่อจ่ายเป็นเงิน อุดหนุนค่าอาหาร กลางวันสำหรับเด็ก นักเรียนโรงเรียน อนุบาลวัดสระแก้ว	เพื่อจัดซื้ออาหาร กลางวันให้กับนักเรียน -โรงเรียนอนุบาลวัด สระแก้ว
๑๙.	การพัฒนา ด้าน การศึกษา	สนับสนุนอาหาร กลางวัน โรงเรียน , ศูนย์พัฒนาเด็ก เล็ก	๑๐,๒๓๑,๐๐๐.๐๐	ส่วนการศึกษา, กองการศึกษา, กองส่งเสริม การศึกษาและ วัฒนธรรม, กอง การศึกษา ศาสนาและ	เพื่อจัดสรรให้เด็กเล็ก ถึงชั้นประถม ศึกษาปี ที่ ๖ ได้มีอาหาร กลางวัน รับประทาน	เพื่อจัดอาหารกลางวัน ให้กับนักเรียน - ศูนย์ พัฒนาเด็กเล็ก ศูนย์ ๑ - ๔ - หนองกะพ้อ อนุสรณ์ ร.ร.ท ๑ - บ้านลัดกะสัง ร.ร.ท ๒

				วัฒนธรรม, สำนักการศึกษา		
๒๐.	การพัฒนา ด้านการ สาธารณสุข และ สิ่งแวดล้อม	ฝึกอบรมให้ ความรู้เกี่ยวกับ ยาเสพติด	๐.๐๐	กองสาธารณสุข และสิ่งแวดล้อม	เพื่อให้ความรู้แก่ ประชาชนให้รู้จักและ ตระหนักถึงพิษภัยของ ยาเสพติด	อบรมให้ความรู้แก่ ประชาชน จำนวน ๖๐ คน
๒๑.	การพัฒนา ด้านการ สาธารณสุข และ สิ่งแวดล้อม	อบรมให้ความรู้ ด้านสุขาภิบาล อาหาร	๐.๐๐	กองสาธารณสุข และสิ่งแวดล้อม	-เพื่อให้ความรู้ด้าน สุขาภิบาลแก่ผู้ ประกอบ การอาหาร ตลาด และแผงลอย จำหน่าย อาหาร นักเรียน และ ประชาชน อสม.ใน เขตเทศบาลเมือง สระแก้ว -เพื่อสร้างจิตสำนึก และความ ตระหนัก ให้แก่ผู้ประกอบการ สร้าง มาตรฐานความ ปลอดภัยด้านอาหาร ตามมาตรฐาน สุขาภิบาลอาหาร -เพื่อพัฒนาสถาน ประกอบการให้ผ่าน เกณฑ์มาตรฐานด้าน สุขาภิบาลอาหาร	- ผู้ประกอบการ ร้านอาหาร - แผงลอยจำหน่าย อาหาร - ผู้จำหน่ายอาหารใน ตลาดสด - นักเรียน - ผู้จำหน่ายอาหารใน สถานศึกษา - ประชาชนทั่วไป - ผู้มีสิทธิเข้ารับการ อบรม จำนวน ๘๐ คน
๒๒.	การพัฒนา ด้านการ สาธารณสุข และ สิ่งแวดล้อม	ป้องกันและแก้ไข ปัญหา ยาเสพติด ประจำปีงบประมาณ พ.ศ. ๒๕๖๑-๒๕๖๕ ศูนย์อำนวยการ ป้องกันและ ปราบปรามยา เสพติด จังหวัด สระแก้ว	๕๐,๐๐๐.๐๐	กองสาธารณสุข และสิ่งแวดล้อม	เพื่อสนับสนุนการ ดำเนินงาน ป้องกัน และแก้ไขปัญหา ยา เสพติดจังหวัดสระแก้ว	ส่งเงินอุดหนุนโครงการ ป้องกันและแก้ไข ปัญหา ยาเสพติด จังหวัดสระแก้ว ปีละ ๑ ครั้ง
๒๓.	การพัฒนา ด้านการ สาธารณสุข และ สิ่งแวดล้อม	ฝึกอบรมให้ ความรู้ในเรื่อง การ บริหาร จัดการขยะที่ถูก วิธี โดยกิจกรรม ๓R	๕๕,๐๙๐.๐๐	กองสาธารณสุข และสิ่งแวดล้อม	- เพื่อถ่ายทอดความรู้ ในการบริหาร จัดการ ขยะที่ถูกวิธีให้แก่ ประชาชนทั้ง ๒๑ ชุมชน	ตัวแทนเยาวชน ประชาชนหรือผู้นำ ชุมชนที่มีถิ่นพักอาศัย อยู่ในเขต เทศบาล เมืองสระแก้ว ชุมชน เมือง ย่อยที่ ๑-๒๑

						ชุมชนละ ๑๐ คน รวม จำนวน ๒๑๐ คน
๒๔.	การพัฒนา ด้านการ สาธารณสุข และ สิ่งแวดล้อม	โครงการ พระราชดำริด้าน สาธารณสุข	๔๐๐,๐๐๐.๐๐	กองสาธารณสุข และสิ่งแวดล้อม	เพื่อสนับสนุนให้ คณะกรรมการ ชุมชน จัดทำโครงการตาม พระราชดำริด้าน สาธารณสุข ในพื้นที่	อุดหนุนให้ คณะกรรมการชุมชน ในเขตเทศบาลเมือง สระแก้ว จำนวน ๒๑ ชุมชน ๆ ละ ๒๐,๐๐๐ บาท
๒๕.	การพัฒนา ด้านการ สาธารณสุข และ สิ่งแวดล้อม	จ้างเหมาบริการ ในศูนย์กำจัด ขยะมูลฝอยแบบ ครบวงจร เทศบาลเมือง สระแก้ว	๑๐,๗๙๑,๑๒๙.๐๐	กองสาธารณสุข และสิ่งแวดล้อม	เพื่อเพิ่มประสิทธิภาพ ของศูนย์กำจัด ขยะมูล ฝอยของเทศบาลเมือง สระแก้ว	จ้างเหมาบริการในศูนย์ กำจัดขยะ มูลฝอยแบบ ครบวงจรเทศบาล เมืองสระแก้ว
๒๖.	การพัฒนา ด้านการ สาธารณสุข และ สิ่งแวดล้อม	จ้างเหมาบริการ รักษาความ สะอาดถนนใน เขตเทศบาล เมืองสระแก้ว	๑,๓๒๔,๐๐๐.๐๐	กองสาธารณสุข และสิ่งแวดล้อม	เพื่อเพิ่มประสิทธิภาพ ของการรักษา ความ สะอาดถนนในเขต เทศบาล เมืองสระแก้ว	จ้างเหมาบริการรักษา ความ สะอาดถนนใน เขตเทศบาล เมือง สระแก้ว
๒๗.	การพัฒนา ด้านการ สาธารณสุข และ สิ่งแวดล้อม	จ้างเหมาบริการ เก็บ ขนขยะ มูล ฝอยและสิ่งปฏิกูล ในเขต เทศบาล เมืองสระแก้ว	๑,๓๒๔,๐๐๐.๐๐	กองสาธารณสุข และสิ่งแวดล้อม	เพื่อเพิ่มประสิทธิภาพ ของการเก็บ ขน ขยะ มูลฝอย และสิ่งปฏิกูล ในเขตเทศบาล เมือง สระแก้ว	จ้างเหมาบริการเก็บ ขน ขยะ มูลฝอยและ สิ่งปฏิกูลในเขต เทศบาลเมืองสระแก้ว
๒๘.	การพัฒนา ด้านการ สาธารณสุข และ สิ่งแวดล้อม	จ้างเหมาบริการ ตัดหญ้า ตัดแต่ง กิ่งไม้ และทำ ความ สะอาด ที่ สาธารณะในเขต เทศบาลเมือง สระแก้ว	๑,๓๒๔,๐๐๐.๐๐	กองช่าง	เพื่อเพิ่มประสิทธิภาพ ของงานตัดหญ้า ตัด แต่งกิ่งไม้ และทำความ สะอาด ที่สาธารณะใน เขตเทศบาล เมือง สระแก้ว	จ้างเหมาบริการตัด หญ้า ตัดแต่ง กิ่งไม้และ ทำความสะอาดที่ สาธารณะในเขต เทศบาลเมือง สระแก้ว
๒๙.	การพัฒนา ด้านการ สาธารณสุข และ สิ่งแวดล้อม	ปลูกหญ้าแฝก เพื่อการ อนุรักษ์ ดินและน้ำ	๐.๐๐	กองช่าง	๑. เพื่อป้องกันการชะ ล้างและ การพังทลาย ของหน้าดิน ๒. เพื่อ เสริมสร้างความรู้และ เพิ่มพื้นที่ การปลูก หญ้าแฝกให้มากขึ้น	ปลูกหญ้าแฝกใน บริเวณริม สระขวัญ จำนวน ๒,๔๐๐ ต้น และบริเวณริมสระ หลวง บ้านหนองกะพ้อ จำนวน ๖,๔๘๐ ต้น
๓๐.	การพัฒนา ด้านการ สาธารณสุข และ สิ่งแวดล้อม	เงินสมทบกองทุน หลัก ประกัน สุขภาพในระดับ ท้องถิ่น	๔๐๗,๐๐๐.๐๐	กองสาธารณสุข และสิ่งแวดล้อม	เพื่อสนับสนุน งบประมาณให้ กองทุน หลักประกันสุขภาพ เทศบาลเมืองสระแก้ว สำหรับ การจัดการบริการ	สนับสนุนงบประมาณ ไม่น้อย กว่าร้อยละ ๖๐ ของเงิน กองทุนฯ ที่ได้รับการจัดสรร จาก

					สาธารณสุข ตาม วัตถุประสงค์ของ กองทุน ๕ ด้าน	สปสช.ในแต่ละปีงบประมาณ
๓๑.	การพัฒนา ด้านการ สาธารณสุข และ สิ่งแวดล้อม	โครงการสำรวจ ข้อมูลจำนวน สัตว์และชิ้น ทะเบียนสัตว์ตาม โครงการสัตว์ ปลอดโรคคน ปลอดภัยจากโรค พิษสุนัขบ้า ตาม พระปณิธานศาสตราจารย์ พลเอก หญิง พลเรือเอก หญิง พลอากาศ เอกหญิง สมเด็จพระเจ้าน้องนาง เธอ เจ้าฟ้า จุฬา ภรณวลัยลักษณ์ อัครราชกุมารี กรมพระศรีสวาง ควัฒน วรขัตติย ราชนารี	๑๑,๐๐๐.๐๐	กองสาธารณสุข และสิ่งแวดล้อม	เพื่อสำรวจและขึ้น ทะเบียนสัตว์ (สุนัข และแมว) ในเขต เทศบาล เมืองสระแก้ว	๑. จำนวนสุนัขและ แมว จำนวน ๑,๒๕๐ ตัว ๒. จำนวนสุนัขและ แมว ๓,๐๐๐ ตัว
๓๒.	การพัฒนา ด้านการ สาธารณสุข และ สิ่งแวดล้อม	โครงการสัตว์ ปลอดโรคคน ปลอดภัยจากโรค พิษสุนัขบ้า ตาม พระปณิธานศาส ตราจารย์ ดร. สมเด็จพระเจ้าน้องนาง เธอเจ้า ฟ้าจุฬาภรณวลัย ลักษณ์ อัครราช กุมารี กรมพระ ศรีสวางควัฒน วรขัตติยราชนารี	๙๐,๐๐๐.๐๐	กองสาธารณสุข และสิ่งแวดล้อม	เพื่อดำเนินการฉีด วัคซีนป้องกัน และ ควบคุมโรคพิษสุนัขบ้า ให้แก่ สุนัขและแมว ทั้งที่มีเจ้าของ และไม่มี เจ้าของ	๑. จำนวนประชากร สุนัขและ แมวจากการ สำรวจของ เทศบาล เมืองสระแก้ว จำนวน ๑,๒๕๐ ตัว ๒. จำนวน ประชากรสุนัขและ แมวจากการสำรวจของ เทศบาลเมืองสระแก้ว จำนวน ๓,๐๐๐ ตัว
๓๓.	การพัฒนา โครงสร้าง พื้นฐาน	ขยายเขต จำหน่ายระบบน้ำ ประปาภายใน เขตเทศบาล เมืองสระแก้ว	๑๑๒,๔๐๐.๐๐	กองช่าง	เพื่อแก้ไขปัญหาการ ขาดแคลน น้ำสะอาด สำหรับใช้อุปโภค- บริโภค	ขยายเขตจำหน่าย ระบบน้ำประปา ให้แก่ ชุมชนที่ไม่มีน้ำประปา ใช้ในชุมชน เขต เทศบาลเมืองสระแก้ว

๓๔.	การพัฒนา โครงสร้าง พื้นฐาน	ปรับปรุงผังเมือง รวมเมือง สระแก้ว เสนอ โดยชุมชนเมือง ย่อยที่ ๒๐ (บ้าน สระแก้ว - สระ ขวัญ ๒)	๐.๐๐	กองช่าง	ดำเนินการประเมินผล และปรับปรุง กฎกระทรวงผังเมือง รวมเมือง สระแก้ว	ปรับปรุงผังเมืองรวม เมืองสระแก้ว
๓๕.	การพัฒนา โครงสร้าง พื้นฐาน	ก่อสร้างผิวจราจร ASPHALT CONCRETE ถนนเทศบาล ๑๐ เสนอโดยชุมชน เมืองย่อยที่ ๑๑ (บ้านสระแก้ว- สระขวัญ ๑)	๔,๕๐๐,๐๐๐.๐๐	กองช่าง	เพื่ออำนวยความสะดวก สะดวกแก่ประชาชน ในการสัญจรไป-มา และเพื่อให้มี ถนนที่ได้ มาตรฐานเพิ่มมากขึ้น	ดำเนินการก่อสร้างผิว จราจร ASPHALT CONCRETE ตอนที่ ๑ ขนาดกว้าง ๕.๐๐ เมตร ยาว ๓๐๕.๐๐ เมตร หนา ๐.๐๕ เมตร ตอนที่ ๒ ขนาดกว้าง ๖.๐๐ เมตร ยาว ๖๓๕.๐๐ เมตร หนา ๐.๐๕ เมตร ตอนที่ ๓ ขนาดกว้าง ๘.๐๐ เมตร ยาว ๓๖๐.๐๐ เมตร หนา ๐.๐๕ เมตร ตอนที่ ๔ ขนาดกว้าง ๖.๐๐ เมตร ยาว ๗๓๘.๐๐ เมตร หนา ๐.๐๕ เมตร หรือมี พื้นที่ผิวจราจร ASPHALT CONCRETE รวมกันไม่ น้อยกว่า ๑๒,๗๔๘.๐๐ ตร.ม. ตามแบบแปลน เทศบาลเมืองสระแก้ว
๓๖.	การพัฒนา โครงสร้าง พื้นฐาน	ก่อสร้างถนน คสล. แยก ถนน เทศบาล ๖ (ข้าง โกดังไท่เซียง) เสนอโดยชุมชน เมืองย่อยที่ ๑๐ บ้านรัตนะ ๒ (หลังวัดสระแก้ว)	๔๓๐,๐๐๐.๐๐	กองช่าง	เพื่ออำนวยความสะดวก สะดวกแก่ประชาชน ในการสัญจรไป-มา และเพื่อให้มี ถนนที่ได้ มาตรฐานเพิ่มมากขึ้น	ก่อสร้างถนน ขนาด กว้าง ๔.๐๐เมตร ยาว ๑๙๐.๐๐ เมตร หนา ๐.๑๕ เมตร หรือมี พื้นที่คสล. รวมกันไม่ น้อยกว่า ๗๖๐.๐๐ ตร. ม. ตามแบบแปลน เทศบาลเมืองสระแก้ว
๓๗.	การพัฒนา โครงสร้าง พื้นฐาน	ก่อสร้างถนน คสล. ถนน เทศบาล ๓๑ (ต่อ จากถนนเดิม) เสนอโดยชุมชน	๒,๖๗๔,๘๖๗.๒๔	กองช่าง	เพื่ออำนวยความสะดวก สะดวกแก่ประชาชน ในการสัญจรไป-มา และเพื่อให้มี ถนนที่ได้ มาตรฐานเพิ่มมากขึ้น	ก่อสร้างถนน คสล. ขนาดกว้าง ๑๐.๐๐ เมตร ยาว ๒๐๐.๐๐ เมตร หนา ๐.๒๐ เมตร หรือ มีพื้นที่ คสล.

		เมืองย่อยที่ ๕ (บ้านเนิน สมบูรณ์)				รวมกันไม่น้อยกว่า ๒,๐๐๐.๐๐ ตาราง เมตร ตามแบบแปลน เทศบาลเมืองสระแก้ว
๓๘.	การพัฒนา โครงสร้าง พื้นฐาน	ก่อสร้างถนน คสล. ซอย ๔ บ้านหนองปรือ เสนอโดยชุมชน เมืองย่อยที่ ๔ (บ้านใหม่คลอง ปูน)	๐.๐๐	กองช่าง	เพื่อให้มีถนนที่ได้ มาตรฐานเพิ่ม มากขึ้น	ก่อสร้างถนน คสล. ขนาดกว้าง ๔.๐๐ เมตร ยาว ๒๐๐.๐๐ เมตร หนา ๐.๑๕ เมตร หรือมีพื้นที่ คสล. รวมกันไม่น้อยกว่า ๘๐๐.๐๐ ตร.ม. ตาม แบบแปลนเทศบาล เมืองสระแก้ว
๓๙.	การพัฒนา โครงสร้าง พื้นฐาน	ก่อสร้างถนนวง ออกกำลังกาย คสล. รอบสระน้ำ บ้านเนิน สมบูรณ์ เสนอโดยชุมชน เมือง ย่อยที่ ๕ (บ้านเนิน สมบูรณ์)	๒๐๑,๐๐๐.๐๐	กองช่าง	เพื่ออำนวยความสะดวก ประชาชน ในการออกกำลังกาย	ก่อสร้างถนนวงออก กำลังกาย คสล. ขนาด กว้าง ๒.๐๐ เมตร ยาว ๑๗๕.๐๐ เมตร หนา ๐.๑๕ เมตร หรือมี พื้นที่ คสล. รวมกันไม่ น้อยกว่า ๓๕๐.๐๐ ตารางเมตร ตามแบบ แปลนเทศบาลเมือง สระแก้ว
๔๐.	การพัฒนา โครงสร้าง พื้นฐาน	ก่อสร้างถนนวง ออกกำลังกาย คสล. รอบสระน้ำ หนองกะพ้อ เสนอโดยชุมชน เมืองย่อยที่ ๒๑ (บ้านหนอง กะพ้อ)	๖๓๐,๐๐๐.๐๐	กองช่าง	เพื่ออำนวยความสะดวก ประชาชน ในการออกกำลังกาย	ก่อสร้างถนนวงออก กำลังกาย คสล. ขนาด กว้าง ๓.๐๐ เมตร ยาว ๓๗๐.๐๐ เมตร หนา ๐.๑๕ เมตร หรือมี พื้นที่ คสล. รวมกันไม่ น้อยกว่า ๑,๑๑๐.๐๐ ตารางเมตร ตามแบบ แปลนเทศบาลเมือง สระแก้ว
๔๑.	การพัฒนา โครงสร้าง พื้นฐาน	ก่อสร้างท่อ ระบายน้ำ คสล. แยกถนนเทศบาล ๑๗ ซอย ๔ (ซอย ข้าง สวท.) เสนอ โดยชุมชนเมือง ย่อยที่ ๙ (บ้าน หลังสุขศาลา)	๔๒๒,๐๐๐.๐๐	กองช่าง	เพื่อแก้ไขปัญหา ท่วมขัง ในเขต เทศบาลเมืองสระแก้ว	ก่อสร้างท่อระบายน้ำ คสล. ขนาด Ø ๐.๔๐ เมตร จำนวน ๑๙๕ ท่อน พร้อมบ่อพัก คสล. จำนวน ๑๔ บ่อ ตามแบบแปลน เทศบาลเมืองสระแก้ว

๔๒.	การพัฒนา โครงสร้าง พื้นฐาน	ก่อสร้างถนน คสล. โรงเรียน เทศบาล ๑ (หนองกะพ้อ อนุสรณ์) เสนอ โดยชุมชนเมือง ย่อยที่ ๒๑ (บ้าน หนองกะพ้อ)	๒๐๑,๐๐๐.๐๐	กองช่าง	เพื่ออำนวยความสะดวก สะดวกแก่นักเรียน ครู และผู้มาติดต่อราชการ	ก่อสร้างถนน คสล. ขนาดกว้าง ๕.๐๐ เมตร ยาว ๗๒.๐๐ เมตร หนา ๐.๑๕ เมตร หรือมีพื้นที่ คสล. รวมกันไม่น้อยกว่า ๓๖๐.๐๐ ตร.ม. ตาม แบบแปลนเทศบาล เมืองสระแก้ว
๔๓.	การพัฒนา โครงสร้าง พื้นฐาน	ก่อสร้าง ถนน คสล. แยกถนน สุวรรณศร (ข้าง การไฟฟ้าส่วน ภูมิภาคจังหวัด สระแก้ว) เสนอ โดยชุมชนเมือง ย่อยที่ ๑๔ (บ้าน ลัดกะสัง)	๔๓๐,๐๐๐.๐๐	กองช่าง	เพื่ออำนวยความสะดวก สะดวกแก่ประชาชน ในการสัญจรไป-มา และเพื่อให้มี ถนนที่ได้ มาตรฐานเพิ่มมากขึ้น	ก่อสร้างถนน คสล. ขนาดกว้าง ๔.๐๐ เมตร ยาว ๑๙๐.๐๐ เมตร หนา ๐.๑๕ เมตร หรือมีพื้นที่ คสล. รวมกันไม่น้อยกว่า ๗๖๐.๐๐ ตารางเมตร ตามแบบแปลน เทศบาลเมืองสระแก้ว
๔๔.	การพัฒนา โครงสร้าง พื้นฐาน	ก่อสร้างถนน คสล. แยกถนน เทศบาล ๑๘ เชื่อมถนน เทศบาล ๒๐ เสนอโดยชุมชน เมืองย่อยที่ ๖ (บ้านชาติเจริญ)	๑๙๑,๙๑๐.๐๐	กองช่าง	เพื่ออำนวยความสะดวก สะดวกแก่ประชาชน ในการสัญจรไป-มา และเพื่อให้มี ถนนที่ได้ มาตรฐานเพิ่มมากขึ้น	ก่อสร้างถนน คสล. ขนาดกว้าง ๔.๐๐ เมตร ยาว ๙๗.๐๐ เมตร หนา ๐.๑๕ เมตร หรือมีพื้นที่ คสล. รวมกันไม่น้อยกว่า ๓๘๘.๐๐ ตารางเมตร ตามแบบแปลน เทศบาลเมืองสระแก้ว
๔๕.	การพัฒนา โครงสร้าง พื้นฐาน	ก่อสร้างถนน คสล. แยกถนน เทศบาล ๑๐ (ข้างบ้านต้นข้าว) เสนอโดยชุมชน เมืองย่อยที่ ๘ (บ้านรัตนะ ๑ เนินกลอย)	๓๑๖,๐๐๐.๐๐	กองช่าง	เพื่ออำนวยความสะดวก สะดวกแก่ประชาชน ในการสัญจรไป-มา และเพื่อให้มี ถนนที่ได้ มาตรฐานเพิ่มมากขึ้น	ก่อสร้างถนน คสล. ตอนที่ ๑ ขนาดกว้าง ๔.๐๐ เมตร ยาว ๕๐.๐๐ เมตร หนา ๐.๑๕ เมตร ตอนที่ ๒ ขนาดกว้าง ๔.๐๐ เมตร ยาว ๙๐.๐๐ เมตร หนา ๐.๑๕ เมตร หรือมีพื้นที่ คสล. รวมกันไม่น้อยกว่า ๕๖๐.๐๐ ตารางเมตร ตามแบบแปลน เทศบาลเมืองสระแก้ว
๔๖.	การพัฒนา โครงสร้าง พื้นฐาน	ก่อสร้างผิวจราจร ASPHALT CONCRETE แยก	๙๑๐,๐๐๐.๐๐	กองช่าง	เพื่ออำนวยความสะดวก สะดวกแก่ ประชาชน ในการสัญจรไป-มา	ดำเนินการก่อสร้างผิว จราจร ASPHALT CONCRETE มีพื้นที่ผิว

		ถนนเทศบาล ๒๑ ซอย ๓ (หมู่บ้านสันติสุข) เสนอโดยชุมชนเมืองย่อยที่ ๗ (บ้านศูนย์การค้าสระแก้ว เมืองทอง)			และเพื่อให้มีถนนที่ได้มาตรฐาน เพิ่มมากขึ้น	จราจร ASPHALT CONCRETE รวมกันไม่น้อยกว่า ๒,๖๘๒.๐๐ ตารางเมตร ตามแบบแปลนเทศบาลเมืองสระแก้ว
๔๗.	การพัฒนา โครงสร้าง พื้นฐาน	ก่อสร้างถนน คสล. ถนน เทศบาล ๓๓/๑ ซอย ๑ (ซอย สำนักงานที่ดิน จังหวัด สระแก้ว) เสนอโดยชุมชน เมืองย่อยที่ ๕ (บ้านเนิน สมบูรณ์)	๑๓,๐๐๐.๐๐	กองช่าง	เพื่ออำนวยความสะดวกแก่ประชาชนในการสัญจรไป-มา และเพื่อให้มี ถนนที่ได้มาตรฐานเพิ่มมากขึ้น	ก่อสร้างถนน คสล. ขนาดกว้าง ๔.๐๐ เมตร ยาว ๘๐.๐๐ เมตร หนา ๐.๑๕ เมตร หรือมี พื้นที่ คสล. รวมกันไม่น้อยกว่า ๓๒๐.๐๐ ตร.ม. ตาม แบบแปลนเทศบาล เมืองสระแก้ว
๔๘.	การพัฒนา โครงสร้าง พื้นฐาน	ก่อสร้างถนน คสล. ถนน เทศบาล ๖ ซอย สระไชยศรี ๓ เสนอโดยชุมชน เมืองย่อยที่ ๒๐ (บ้านสระแก้ว- สระขวัญ ๒)	๐.๐๐	กองช่าง	เพื่ออำนวยความสะดวกแก่ประชาชนในการสัญจรไป-มา และเพื่อให้มี ถนนที่ได้มาตรฐานเพิ่มมากขึ้น	ก่อสร้างถนน คสล. ขนาดกว้าง ๔.๐๐ เมตร ยาว ๑๗๕.๐๐ เมตร หนา ๐.๑๕ เมตร หรือมีพื้นที่ คสล. รวมกันไม่น้อยกว่า ๗๐๐.๐๐ ตร.ม ตาม แบบแปลนเทศบาล เมืองสระแก้ว
๔๙.	การพัฒนา โครงสร้าง พื้นฐาน	ก่อสร้างท่อ ระบายน้ำ คสล. ถนนเทศบาล ๒ เชื่อมถนน เทศบาล ๖ เสนอ โดยชุมชนเมือง ย่อยที่ ๒๐ (บ้าน สระแก้ว-สระ ขวัญ ๒)	๐.๐๐	กองช่าง	เพื่อแก้ไขปัญหา ท่วมขังในเขต เทศบาล เมืองสระแก้ว	ก่อสร้างท่อระบายน้ำ คสล. ขนาด Ø ๐.๔๐ เมตร จำนวน ๓๙๐ ท่อน พร้อมบ่อพัก คสล. จำนวน ๒๗ บ่อ ตามแบบแปลน เทศบาลเมืองสระแก้ว
๕๐.	การพัฒนา โครงสร้าง พื้นฐาน	ติดตั้งไฟฟ้าแสง สว่าง สวนสาธารณะ สระแก้ว-สระ ขวัญ เสนอโดย ชุมชนเมืองย่อยที่ ๒๐ (บ้าน	๔๙๐,๐๐๐.๐๐	กองช่าง	เพื่ออำนวยความสะดวกให้กับประชาชนที่มาทำกิจกรรมภายในบริเวณสวนสาธารณะ สระแก้ว- สระขวัญ	ติดตั้งเสาไฟฟ้าแสง สว่าง สูง ๑๕ เมตร (HIGHMAST) จำนวน ๑ ต้น/ปี พร้อมโคมไฟ และอุปกรณ์ ตามแบบ แปลนเทศบาลเมือง สระแก้ว

		สระแก้ว-สระขวัญ)				
๕๑.	การพัฒนา โครงสร้าง พื้นฐาน	ก่อสร้างถนน คสล. แยกถนน เทศบาล ๑๘ (สุด เขตเทศบาล) เสนอโดยชุมชน เมืองย่อยที่ ๖ (บ้านชาติเจริญ)	๓๑๒,๐๐๐.๐๐	กองช่าง	เพื่ออำนวยความสะดวก สะดวกแก่ประชาชน ในการสัญจรไป-มา และเพื่อให้มีถนนที่ได้ มาตรฐานเพิ่มมากขึ้น	ก่อสร้างถนน คสล. ขนาดกว้าง ๔.๐๐ เมตร ยาว ๑๓๘.๐๐ เมตร หนา ๐.๑๕ เมตร หรือมีพื้นที่ คสล. รวมกันไม่น้อยกว่า ๕๕๒.๐๐ ตร.ม ตาม แบบแปลนเทศบาล เมืองสระแก้ว
๕๒.	การพัฒนา โครงสร้าง พื้นฐาน	ก่อสร้างถนน คสล. แยกถนน สุวรรณศร (ข้าง ถนนเทศบาล ๓ บ้านโคกก้าน) เสนอโดยชุมชน เมืองย่อยที่ ๑๓ บ้านโคกก้าน	๒๓๙,๐๐๐.๐๐	กองช่าง	เพื่ออำนวยความสะดวก สะดวกแก่ ประชาชน ในการสัญจรไป-มา และเพื่อให้มีถนนที่ได้ มาตรฐาน เพิ่มมากขึ้น	ก่อสร้างถนน คสล. ขนาดกว้าง ๓.๐๐ เมตร ยาว ๑๔๐.๐๐ เมตร หนา ๐.๑๕ เมตร หรือ มีพื้นที่ คสล. รวมกันไม่น้อยกว่า ๔๒๐.๐๐ ตร.ม. ตาม แบบแปลนเทศบาล เมืองสระแก้ว
๕๓.	การพัฒนา โครงสร้าง พื้นฐาน	ก่อสร้าง ถนน คสล. บ้านใหม่ คลองปูน ซอย ๒/๑ (ต่อจาก ถนนเดิม) เสนอ โดยชุมชนเมือง ย่อยที่ ๔ (บ้าน ใหม่คลองปูน)	๐.๐๐	กองช่าง	เพื่ออำนวยความสะดวก สะดวกแก่ ประชาชน ในการสัญจรไป-มา และเพื่อให้มีถนนที่ได้ มาตรฐาน เพิ่มมากขึ้น	ก่อสร้างถนน คสล. ขนาดกว้าง ๔.๐๐ เมตร ยาว ๑๓๘.๐๐ เมตร หนา ๐.๑๕ เมตร หรือมีพื้นที่ คสล. รวมกันไม่น้อย กว่า ๕๕๒.๐๐ ตร.ม. ตาม แบบแปลนเทศบาล เมืองสระแก้ว
๕๔.	การพัฒนา โครงสร้าง พื้นฐาน	ก่อสร้างผิวจราจร ASPHALT CONCRETE ถนนเทศบาล ๑๐ เสนอโดย ชุมชน เมืองย่อยที่ ๑๑ (บ้านสระแก้ว- สระขวัญ ๑)	๔,๕๐๐,๐๐๐.๐๐	กองช่าง	เพื่ออำนวยความสะดวก สะดวกแก่ ประชาชน ในการสัญจรไป-มา และเพื่อให้มีถนนที่ได้ มาตรฐาน เพิ่มมากขึ้น	ก่อสร้างผิวจราจร ASPHALT CONCRETE ตอนที่ ๑ ขนาดกว้าง ๕.๐๐ เมตร ยาว ๓๐๕.๐๐ เมตร หนา ๐.๑๕ เมตร ตอนที่ ๒ ขนาดกว้าง ๖.๐๐ เมตร ยาว ๖๓๕.๐๐ เมตร หนา ๐.๑๕ เมตร ตอนที่ ๓ ขนาดกว้าง ๘.๐๐ เมตร ยาว ๓๖๐.๐๐ เมตร หนา ๐.๑๕ เมตร ตอนที่ ๔ ขนาดกว้าง

						๖.๐๐ เมตร ยาว ๗๓๘.๐๐ เมตร หนา ๐.๐๕ เมตร หรือมี พื้นที่ผิวจราจร ASPHALT CONCRETE รวมกันไม่ น้อยกว่า ๑๒,๖๔๓.๐๐ ตร.ม. ตามแบบแปลน เทศบาลเมืองสระแก้ว
๕๕.	การพัฒนา โครงสร้าง พื้นฐาน	ก่อสร้างผิวจราจร ASPHALT CONCRETE ถนนเทศบาล ๑๘ เสนอโดย ชุมชน เมืองย่อยที่ ๖ (บ้านชาติเจริญ)	๒,๘๕๘,๗๐๓.๙๖	กองช่าง	เพื่ออำนวยความสะดวกแก่ ประชาชน ในการสัญจรไป-มา และเพื่อให้มีถนนที่ได้ มาตรฐาน เพิ่มมากขึ้น	ก่อสร้างผิวจราจร ASPHALT CONCRETE ตอนที่ ๑ ขนาดกว้าง ๕.๐๐ เมตร ยาว ๘๗๘.๐๐ เมตร หนา ๐.๐๕ เมตร ตอนที่ ๒ ขนาดกว้าง ๕.๐๐ เมตร ยาว ๗๐๓.๐๐ เมตร หนา ๐.๐๕ เมตร หรือมี พื้นที่ผิวจราจร ASPHALT CONCRETE รวมกันไม่ น้อยกว่า ๗,๙๐๕.๐๐ ตร.ม. ตามแบบแปลน เทศบาลเมืองสระแก้ว
๕๖.	การพัฒนา โครงสร้าง พื้นฐาน	ก่อสร้างถนน คสล. แยก ถนน เทศบาล ๔ เสนอ โดย ชุมชนเมือง ย่อยที่ ๑๐ (บ้าน รัตนะ ๒)	๓๐๗,๐๐๐.๐๐	กองช่าง	เพื่ออำนวยความสะดวกแก่ ประชาชน ในการสัญจรไป-มา และเพื่อให้มีถนนที่ได้ มาตรฐาน เพิ่มมากขึ้น	ก่อสร้างถนน คสล. ขนาดกว้าง ๔.๐๐ เมตร ยาว ๑๓๕.๐๐ เมตร หนา ๐.๑๕ เมตร หรือมีพื้นที่ คสล. รวม กันไม่น้อยกว่า ๕๔๐.๐๐ ตร.ม. ตาม แบบแปลนเทศบาล เมืองสระแก้ว
๕๗.	การพัฒนา โครงสร้าง พื้นฐาน	พัฒนาแหล่งน้ำ เพื่อการเกษตร พอเพียง	๑๕,๐๐๐.๐๐	กองช่าง	- เพื่อให้เกษตรกรมีน้ำ ใช้เพียงพอ ในการทำ การเกษตร - เพื่อ ส่งเสริมให้เกษตรกรมี ความรู้ และมีส่วนร่วม ในการใช้ประโยชน์ และ ดูแลรักษาแหล่ง น้ำ	เกษตรกรที่ใช้ ประโยชน์จากแหล่ง น้ำในชุมชน จำนวน ๖๐ คน

๕๘.	การพัฒนา โครงสร้าง พื้นฐาน	ต่อเติมโรงจอดรถ กองช่าง เทศบาล เมืองสระแก้ว	๓๐๗,๐๐๐.๐๐	กองช่าง	เพื่อปรับปรุงภูมิทัศน์ บริเวณสำนักงาน เทศบาลเมืองสระแก้ว ให้เป็นระเบียบ เรียบร้อย และมี สถานที่เพียงพอ สำหรับจอด ยานพาหนะและ เครื่องจักร	ดำเนินการต่อเติมโรง จอดรถ ขนาด ๖.๐๐ x ๑๒.๐๐ เมตร จำนวน ๑ หลัง ตามแบบแปลน เทศบาลเมืองสระแก้ว
๕๙.	การพัฒนา โครงสร้าง พื้นฐาน	ก่อสร้างถนน คสล. แยก ถนน สุวรรณศร (ซอย แปลง เกษตร โรงเรียนสระแก้ว) ต่อจากถนนเดิม เสนอโดย ชุมชน เมืองย่อยที่ ๑๒ (บ้านคลองจาง)	๒๘๓,๐๐๐.๐๐	กองช่าง	เพื่ออำนวยความสะดวก สะดวกแก่ประชาชนใน การสัญจรไป-มา และ เพื่อให้มีถนนที่ได้ มาตรฐานเพิ่มมากขึ้น	ก่อสร้างถนน คสล. ขนาดกว้าง ๔.๐๐ เมตร ยาว ๑๒๖.๐๐ เมตร หนา ๐.๑๕ เมตร หรือมีพื้นที่ คสล. ไม่ น้อยกว่า ๕๐๔.๐๐ ตารางเมตร ตามแบบ แปลนเทศบาลเมือง สระแก้ว
๖๐.	การพัฒนา ด้านการ ส่งเสริม คุณภาพ ชีวิตสังคม และชุมชน	ก่อสร้างอาคาร ศูนย์ วิทยาศาสตร์การ กีฬา เทศบาล เมืองสระแก้ว ๒ เสนอ โดย ชุมชน เมืองย่อยที่ ๒๐ (บ้านสระแก้ว- สระขวัญ ๒)	๑,๗๑๐,๙๔๕.๐๐	กองการศึกษา	- เพื่อให้เด็ก เยาวชน และประชาชนใช้เวลา ว่างให้เกิดประโยชน์ - เพื่อให้เด็ก เยาวชน และประชาชนมี สถานที่ออกกำลังกาย ที่ถูกวิธี และมีสุขภาพ ร่างกายแข็งแรง สมบูรณ์	ดำเนินการก่อสร้าง อาคาร คสล. ชั้นเดียว ขนาด ๑๒x๑๕ เมตร จำนวน ๑ หลัง ตาม แบบเทศบาลเมือง สระแก้ว
๖๑.	การพัฒนา ด้านการ ส่งเสริม คุณภาพ ชีวิตสังคม และชุมชน	ฝึกอบรมการ พัฒนาคุณภาพ ชีวิตของผู้สูงอายุ เสนอโดยชุมชน เมืองย่อยที่ ๔ บ้านใหม่คลองปูน	๖๗๙,๒๓๐.๐๐	กองสวัสดิการ สังคม	เพื่อให้ผู้สูงอายุมี คุณภาพการดำเนิน ชีวิตที่ดีในด้านสุขภาพ รายได้และ นันทนาการ	จัดกิจกรรมส่งเสริมการ ดูแล สุขภาพ การ นันทนาการ และ อบรมอาชีพเสริม ปีละ ๑ ครั้ง
๖๒.	การพัฒนา ด้านการ ส่งเสริม คุณภาพ ชีวิตสังคม และชุมชน	อบรมให้ความรู้ ด้านการดูแล สุขภาพและการ พัฒนา คุณภาพ ชีวิตของคนพิการ เสนอโดยชุมชน เมืองย่อยที่ ๔ บ้านใหม่คลองปูน	๒๐,๐๐๐.๐๐	กองสวัสดิการ สังคม	เสริมสร้างสุขภาพแบบ องค์รวมทั้ง ร่างกาย และจิตใจให้กับคน พิการ	จัดอบรม/กิจกรรม ให้กับผู้พิการ และ ผู้ดูแลผู้พิการในเขต เทศบาล ปีละ ๑ ครั้ง
๖๓.	การพัฒนา ด้านการ	โครงการก่อสร้าง อาคารผู้สูง อายุ	๓,๑๑๓,๐๐๐.๐๐	กองสวัสดิการ สังคม	- เพื่อให้ผู้สูงอายุมี อาคารสถานที่ใช้ใน	ดำเนินการก่อสร้าง อาคาร คสล. ชั้นเดียว

	ส่งเสริม คุณภาพ ชีวิตสังคม และชุมชน	เทศบาลเมือง สระแก้ว เสนอ โดย ชุมชนเมือง ย่อยที่ ๒๐ (บ้าน สระแก้ว-สระ ขวัญ)			การจัดกิจกรรมการ เรียนการสอน - เพื่อใช้ ในการประกอบ กิจกรรมต่างๆ ที่เป็น ประโยชน์ในการเรียนรู้ และพัฒนา ผู้สูงอายุใน โรงเรียนผู้สูงอายุ เทศบาล	ขนาด ๑๕X๒๐ เมตร จำนวน ๑ หลัง พร้อม อาคาร สุขา ขนาด ๕ ห้อง จำนวน ๑ หลัง ตามแบบเทศบาลเมือง สระแก้ว
๖๔.	การพัฒนา ด้านการ ส่งเสริม คุณภาพ ชีวิตสังคม และชุมชน	สมทบกองทุน สวัสดิการชุมชน เทศบาลเมือง สระแก้ว	๑๕๐,๐๐๐.๐๐	กองสวัสดิการ สังคม	เพื่อให้กองทุนฯ มีเงิน สำหรับ ช่วยเหลือ สมาชิกกองทุนฯ ที่ เจ็บป่วย, เสียชีวิต, คลอดบุตร ,บวช ,ขรา ภาพ	สนับสนุนงบประมาณ ให้ กองทุนสวัสดิการ ชุมชน ๑ กองทุน
๖๕.	การพัฒนา ด้านการ ส่งเสริม คุณภาพ ชีวิตสังคม และชุมชน	ให้ความ ช่วยเหลือ ประชาชน ด้าน การส่งเสริมและ พัฒนา คุณภาพ ชีวิต	๑๘๐,๐๐๐.๐๐	กองสวัสดิการ สังคม	- เพื่อให้การช่วยเหลือ ประชาชนใน เขต เทศบาลเมืองสระแก้ว ที่ได้รับความ เดือดร้อนหรือไม่ สามารถช่วยเหลือ ตนเองได้ในการดำรง ชีพ - เพื่อเป็นการ ส่งเสริมและพัฒนา คุณภาพชีวิตของ ประชาชนในเขต เทศบาลเมืองสระแก้ว	ประชาชนในเขต เทศบาล เมืองสระแก้ว ที่ได้รับความ เดือดร้อน หรือไม่สามารถช่วย เหลือตนเองได้ในการ ดำรงชีพ จำนวน ๒๑ ชุมชน
๖๖.	การพัฒนา ด้านสังคม และการมี ส่วนร่วม ของ ประชาชน	ฝึกอบรมเพิ่ม ศักยภาพ คณะกรรมการ พัฒนาสตรีชุมชน เสนอโดยชุมชน เมืองย่อยที่ ๔ บ้านใหม่คลองปูน	๕๐,๐๐๐.๐๐	กองสวัสดิการ สังคม	- เพื่อให้คณะกรรมการ พัฒนาสตรีมี ความรู้ และทักษะในการ ดำเนินงาน - เพื่อปลูก และปลูกจิตสำนึกการ ต่อ ด้านการทุจริต เน้น ปรับเปลี่ยนฐาน ความคิดของคนในทุก ภาคส่วน	ฝึกอบรม คณะกรรมการ พัฒนา สตรี ปีละ ๑ รุ่น จำนวน ๒๑ ชุมชน
๖๗.	การพัฒนา ด้านสังคม และการมี ส่วนร่วม ของ ประชาชน	พัฒนาเด็กและ เยาวชน เสนอ โดยชุมชนเมือง ย่อยที่ ๑๒ บ้าน คลองจาง	๒๐,๐๐๐.๐๐	กองสวัสดิการ สังคม	เพื่อเพิ่มเติมความรู้ และทักษะความ สามารถของเด็กและ เยาวชน	ฝึกอบรมเด็กและ เยาวชนใน เขต เทศบาล ปีละ ๑ ครั้ง จำนวน ๕๐ คน
๖๘.	การพัฒนา ด้านสังคม	ฝึกอบรมเพิ่ม ศักยภาพ	๐.๐๐	กองสวัสดิการ สังคม	- เพื่อให้คณะกรรมการ ชุมชนได้ เพิ่มพูน	ฝึกอบรม คณะกรรมการชุมชน

	และการมีส่วนร่วม ของ ประชาชน	คณะกรรมการ ชุมชน เสนอโดย ชุมชนเมืองย่อยที่ ๑๒ บ้านคลอง จาง			ความรู้ความสามารถ ในการ ปฏิบัติหน้าที่ - เพื่อปลูกและปลูก จิตสำนึกการต่อต้าน การทุจริต - เน้นการ ปรับเปลี่ยนฐาน ความคิด ของคนในทุก ภาคส่วน	และที่ปรึกษา คณะกรรมการ ชุมชน ๒๑ ชุมชน ปีละ ๑ รุ่น จำนวน ๓๔๐ คน
๖๙.	การพัฒนา ด้านสังคม และการมี ส่วนร่วม ของ ประชาชน	ฝึกอบรมอาชีพ ชุมชน เสนอโดย ชุมชนเมืองย่อยที่ ๖,๙ และ ๑๒ (บ้านชาติเจริญ, บ้านหลังสุข ศาลา และบ้าน คลองจาง)	๑๐๐,๐๐๐.๐๐	กองสวัสดิการ สังคม	เพื่อให้สตรี เยาวชน ผู้ พิการ ผู้สูงอายุ และ ประชาชนผู้สนใจมี ทักษะความรู้ นำไป ประกอบอาชีพเสริม รายได้	จัดฝึกอบรม ๑ ครั้ง
๗๐.	การพัฒนา ด้านสังคม และการมี ส่วนร่วม ของ ประชาชน	แข่งขันกีฬาด้าน ยาเสพติด "เทศบาลเมือง สระแก้วคัพ" เสนอโดยชุมชน เมืองย่อยที่ ๕ (บ้านเนิน สมบูรณ์)	๐.๐๐	กองการศึกษา	-เพื่อเป็นการเชื่อม ความสามัคคีและ ใช้ เวลาว่างให้เกิด ประโยชน์ - เพื่อเป็น การยกระดับการเล่น กีฬา ในท้องถิ่นให้มี มาตรฐานดีขึ้น -เพื่อ เป็นการเปิดโอกาสให้ เยาวชน และ ประชาชนในท้องถิ่น ได้รับ ประสบการณ์ จากการเล่นกีฬา - เพื่อให้เยาวชนและ ประชาชนปลอด ยา เสพติด มีสุขภาพ ร่างกายที่แข็งแรง - เพื่อให้เทศบาลเมือง สระแก้วเป็น ศูนย์กลางในการ จัดการแข่งขันกีฬา	จัดการแข่งขันกีฬาใน เขตเทศบาล เมือง สระแก้ว - ฟุตบอล - ตะกร้อ - เปตอง - กีฬาพื้นบ้าน
๗๑.	การพัฒนา ด้านสังคม และการมี ส่วนร่วม ของ ประชาชน	แข่งขันกีฬา เทศบาลจังหวัด สระแก้ว	๑๘๔,๓๐๐.๐๐	กองการศึกษา	- เพื่อสร้างความ สามัคคีของคณะ ผู้บริหารท้องถิ่น สมาชิกสภาท้องถิ่น และพนักงานเทศบาล - เพื่อส่งเสริมสุขภาพ	เพื่อจ่ายเป็นค่าวัสดุ อุปกรณ์ในการ ดำเนิน โครงการ มีผู้เข้าร่วม โครงการแข่งขัน

					และปลูกฝังค่านิยมที่ดีต่อการกีฬา	
๗๒.	การพัฒนา ด้านสังคม และการมี ส่วนร่วม ของ ประชาชน	ส่งนักกีฬาเข้า แข่งขันกีฬา นักเรียนองค์กร ปกครองส่วน ท้องถิ่น	๒๗๑,๐๐๐.๐๐	กองการศึกษา	เพื่อส่งเสริมและ สนับสนุนให้นักเรียน เยาวชนในเขตเทศบาล ได้เข้าร่วม กิจกรรม การแข่งขันกีฬา นักเรียน องค์กร ปกครองส่วนท้องถิ่น	โครงการแข่งขันกีฬา องค์กร ปกครองส่วน ท้องถิ่น ปีละ ๑ ครั้ง
๗๓.	การพัฒนา ด้านสังคม และการมี ส่วนร่วม ของ ประชาชน	จัดงานสืบสาน ประเพณี ลอย กระทง	๑๔๙,๖๐๐.๐๐	กองการศึกษา	เพื่ออนุรักษ์ ขนบธรรมเนียม ประเพณี ของไทย	จัดงานลอยกระทง ปี ละ ๑ ครั้ง ในวันขึ้น ๑๕ ค่ำ เดือน ๑๒ จำนวนผู้เข้าร่วม ๔๕๐ คน
๗๔.	การพัฒนา ด้านสังคม และการมี ส่วนร่วม ของ ประชาชน	จัดงานสืบสาน ประเพณี วัน สงกรานต์	๐.๐๐	กองการศึกษา	เพื่ออนุรักษ์ ขนบธรรมเนียม ประเพณี ของไทย	จัดงานวันสงกรานต์ ปี ละ ๑ ครั้ง ในวันที่ ๑๔ เมษายน ของทุกปี จำนวนผู้เข้าร่วม ๓๐๐ คน
๗๕.	การพัฒนา ด้านสังคม และการมี ส่วนร่วม ของ ประชาชน	จัดงานสืบสาน ประเพณี วันขึ้นปี ใหม่	๔๑,๓๐๐.๐๐	กองการศึกษา	เพื่ออนุรักษ์ ขนบธรรมเนียม ประเพณี ของไทย	จัดงานทำบุญตักบาตร ในวันขึ้นปีใหม่ ปีละ ๑ ครั้ง ในวันที่ ๑ มกราคม ของ ทุกปี จำนวนผู้เข้าร่วม ๓๕๐ คน
๗๖.	การพัฒนา ด้านสังคม และการมี ส่วนร่วม ของ ประชาชน	สืบสานประเพณี วัฒนธรรม ท้องถิ่น	๐.๐๐	กองการศึกษา	เพื่ออนุรักษ์ ขนบธรรมเนียม ประเพณี ของไทย	เด็กและประชาชนใน เขตเทศบาล ได้อนุรักษ์ ขนบธรรมเนียม ประเพณี ของไทย โดย มีกิจกรรมต่าง ๆ ทาง ด้านศาสนา ประเพณี ท้องถิ่นที่ร่วม กับ หน่วยงานต่าง ๆ ที่ จัดตั้งขึ้น จำนวน ผู้เข้าร่วม ๒๐๐ คน
๗๗.	การพัฒนา ด้านสังคม และการมี ส่วนร่วม	จัดงานสืบสาน ประเพณี แห่ เทียนพรรษา	๐.๐๐	กองการศึกษา	เพื่ออนุรักษ์และฟื้นฟู ประเพณีอันดี ของ สังคมไทย	จัดแห่เทียนเข้าพรรษา ปีละ ๑ ครั้ง ในวันขึ้น ๑๕ ค่ำ เดือน ๘ จำนวนผู้เข้าร่วม ๓๕๐ คน

	ของ ประชาชน					
๗๘.	การพัฒนา ด้านสังคม และการมี ส่วนร่วม ของ ประชาชน	สมโภช ศาลหลักเมือง จังหวัด สระแก้ว	๔๐,๕๐๐.๐๐	กองการศึกษา	เพื่อเป็นการเฉลิมฉลอง ศาลหลักเมือง จังหวัด สระแก้วซึ่งเป็นที เคารพบูชาของ ประชาชนในเขต เทศบาลเมืองสระแก้ว และใกล้เคียง	ประชาชนในเขต เทศบาล จำนวน ๒๑ ชุมชน และพื้นที่ ใกล้เคียงร่วม โครงการ สมโภชศาลหลักเมือง จังหวัดสระแก้ว จำนวนผู้เข้าร่วม ๕๐๐ คน
๗๙.	การพัฒนา ด้านสังคม และการมี ส่วนร่วม ของ ประชาชน	เทศกาลดูผีเสื้อ ปางสีดา	๐.๐๐	กองการศึกษา	- เพื่อให้สอดคล้องกับ จังหวัดสระแก้ว - เพื่อส่งเสริมการ ท่องเที่ยวเชิง อนุรักษ์ ธรรมชาติและ สิ่งแวดล้อม - เพื่อสร้างจิตสำนึกใน การรักและหวงแหน ธรรมชาติ	- พนักงานเจ้าหน้าที่ - พนักงานครูและ นักเรียนโรงเรียน ใน สังกัดเทศบาลเมือง สระแก้ว ประชาชนใน เขตเทศบาลเมือง สระแก้ว จำนวน ๑๕๐ คน
๘๐.	การพัฒนา ด้านสังคม และการมี ส่วนร่วม ของ ประชาชน	วันเด็กแห่งชาติ	๓๐๐,๐๐๐.๐๐	กองการศึกษา	เพื่อให้เด็กกล้า แสดงออก มีรักความ สามัคคี มีระเบียบวินัย อันดี และ ประชาชน ได้ตระหนักถึง ความสำคัญ ของเด็ก	- จัดกิจกรรมการ ละ เล่นต่างๆ ของเด็ก เช่น วิ่งผลัดกระสอบ ก้าว ดนตรี เกมต่างๆ วาด ภาพ ระบายสี เป็นต้น มีเด็ก เยาวชนเข้า ร่วม โครงการฯ ประมาณ ๑,๐๐๐ คน - ค่าของรางวัลสำหรับ เด็กเข้าร่วม กิจกรรม - ค่าอาหารและ เครื่องดื่ม - ค่าเช่าบริการวัสดุ อุปกรณ์ เช่น เต็นท์ เก้าอี้
๘๑.	การพัฒนา ด้านสังคม และการมี ส่วนร่วม ของ ประชาชน	สร้างภูมิคุ้มกันยา เสพติดเด็ก และ เยาวชนนอก สถานศึกษา	๑๔๕,๐๐๐.๐๐	กองการศึกษา	๑. เพื่อให้เกิดกลไก ระบบงานและ กระบวนการทำงาน สร้างเสริม ภูมิคุ้มกัน ยาเสพติดเด็ก และ กลุ่ม เยาวชนนอก สถานศึกษา ๒. เพื่อสร้างภูมิคุ้มกัน และป้องกัน ยาเสพติด	ดำเนินการฝึกอบรม เพื่อสร้าง ภูมิคุ้มกันยา เสพติดเด็กและ เยาวชนนอก สถานศึกษา

					เด็กและกลุ่มเยาวชน นอกสถานศึกษาไม่เข้า ไป เกี่ยวข้องและ ห่างไกลยาเสพติด	
๘๒.	การพัฒนา ด้านสังคม และการมี ส่วนร่วม ของ ประชาชน	ฝึกอบรม อาสาสมัคร ป้องกัน ภัยฝ่าย พลเรือน (อปพร.) เทศบาลเมือง สระแก้ว ประจำปี งบประมาณ ๒๕๖๓	๒๙๖,๗๑๐.๐๐	สำนัก ปลัดเทศบาล	เพื่อดำเนินการ ฝึกอบรมอาสาสมัคร ป้องกันภัยฝ่ายพล เรือน เทศบาล เมือง สระแก้วเพิ่มเติม เพื่อ เป็นกำลัง เสริมในการ ป้องกันภัยและบรรเทา สาธารณภัยในเขต เทศบาล	ดำเนินการฝึกอบรม อาสาสมัคร ป้องกันภัย ฝ่ายพลเรือน(อปพร.) เทศบาลเมืองสระแก้ว จำนวน ๓๐ คน

ฉ. การใช้จ่ายงบประมาณ

เทศบาลเมืองสระแก้ว มีการใช้จ่ายงบประมาณในการดำเนินโครงการตามเทศบัญญัติ
งบประมาณ โดยได้มีการก่องหน้ผูกพัน/ ลงนามในสัญญา รวม ๓๙ โครงการ จำนวนเงิน ๘๒,๒๕๐,๖๐๔ บาท มี
การเบิกจ่ายงบประมาณ จำนวน ๓๙ โครงการ จำนวนเงิน ๗๑,๕๖๑,๙๔๗ บาท สามารถจำแนกตาม
ยุทธศาสตร์ ได้ดังนี้

ยุทธศาสตร์	โครงการ	การก่องหน้ผูกพัน/ ลงนามในสัญญา	โครงการ	การเบิกจ่าย งบประมาณ
การพัฒนาโครงสร้างพื้นฐาน	๕	๑,๒๐๗,๔๐๐.๐๐	๕	๑,๒๐๗,๔๐๐.๐๐
การพัฒนาด้านการบริหารและการบริการ	๖	๒,๔๖๒,๓๗๕.๘๖	๖	๒,๔๖๒,๓๗๕.๘๖
การพัฒนาทางการศึกษา	๗	๕๑,๒๕๘,๓๑๐.๐๐	๗	๕๐,๐๕๘,๒๖๕.๗๖
การพัฒนาด้านการสาธารณสุขและสิ่งแวดล้อม	๙	๑๓,๗๓๕,๙๘๕.๗๘	๙	๑๓,๗๓๕,๙๘๕.๗๘
การพัฒนาด้านการส่งเสริมคุณภาพชีวิตสังคมและ ชุมชน	๒	๓,๗๒๓,๖๖๗.๐๐	๒	๒,๖๓๔,๑๑๗.๐๐
การพัฒนาด้านสังคมและการมีส่วนร่วมของประชาชน	๑๐	๑,๔๖๓,๘๐๒.๕๐	๑๐	๑,๔๖๓,๘๐๒.๕๐
รวม	๓๙	๗๓,๘๕๑,๕๔๑.๑๔	๓๙	๗๑,๕๖๑,๙๔๖.๙๐

รายละเอียดโครงการในเทศบัญญัติงบประมาณเทศบาลเมืองสระแก้ว ที่มีการก่อกำหนดผู้กผัน/ลงนามในสัญญา มีดังนี้

	ยุทธศาสตร์	ชื่อโครงการตามแผน	งบตาม เทศบัญญัติ	ลงนามสัญญา	เบิกจ่าย	คงเหลือ
๑.	การพัฒนาด้านการบริหารและการบริการ	โครงการฝึกอบรมสัมมนาและทัศนศึกษาดูงานในประเทศและ/หรือต่างประเทศ	๔๖๖,๕๐๐.๐๐	๔๖๖,๔๔๒.๑๐	๔๖๖,๔๔๒.๑๐	๕๗.๙๐
๒.	การพัฒนาด้านการบริหารและการบริการ	โครงการออกหน่วยบริการประชาชนเคลื่อนที่	๓๐,๐๐๐.๐๐	๒๘,๑๖๐.๐๐	๒๘,๑๖๐.๐๐	๑,๘๔๐.๐๐
๓.	การพัฒนาด้านการบริหารและการบริการ	รายการค่าใช้จ่ายในการเลือกตั้ง	๔๘,๐๐๐.๐๐	๔๘,๐๐๐.๐๐	๔๘,๐๐๐.๐๐	๐.๐๐
๔.	การพัฒนาด้านการบริหารและการบริการ	โครงการเวทีประชาคมเพื่อการจัดทำแผนพัฒนาท้องถิ่น	๖,๗๔๔.๐๐	๖,๗๔๔.๐๐	๖,๗๔๔.๐๐	๐.๐๐
๕.	การพัฒนาด้านการบริหารและการบริการ	โครงการอบรมและศึกษาดูงานเสริมสร้างความรู้ความเข้าใจการจัดทำแผนชุมชนสู่แผนพัฒนาท้องถิ่นอย่างยั่งยืน	๕๙๐,๑๐๑.๐๐	๕๙๐,๑๐๑.๐๐	๕๙๐,๑๐๑.๐๐	๐.๐๐
๖.	การพัฒนาด้านการบริหารและการบริการ	รายการเพื่อให้ได้มาซึ่งบริการ	๑,๓๒๔,๐๐๐.๐๐	๑,๓๒๒,๙๒๘.๗๖	๑,๓๒๒,๙๒๘.๗๖	๑,๐๗๑.๒๔
๗.	การพัฒนาด้านการศึกษา	โครงการสนับสนุนค่าใช้จ่ายในการบริหารสถานศึกษา	๑๐,๒๓๑,๐๐๐.๐๐	๘,๘๕๓,๖๖๐.๐๐	๘,๘๕๓,๖๖๐.๐๐	๑,๓๗๗,๓๔๐.๐๐
๘.	การพัฒนาด้านการศึกษา	โครงการสนับสนุนค่าใช้จ่ายในการบริหารสถานศึกษา	๑๐,๒๓๑,๐๐๐.๐๐	๘,๘๕๓,๖๖๐.๐๐	๘,๘๕๓,๖๖๐.๐๐	๑,๓๗๗,๓๔๐.๐๐
๙.	การพัฒนาด้านการศึกษา	โครงการสนับสนุนค่าใช้จ่ายในการบริหารสถานศึกษา	๑๐,๒๓๑,๐๐๐.๐๐	๘,๘๕๓,๖๖๐.๐๐	๘,๘๕๓,๖๖๐.๐๐	๑,๓๗๗,๓๔๐.๐๐
๑๐.	การพัฒนาทางการศึกษา	ค่าอาหารเสริม (นม)	๖,๖๕๕,๐๐๐.๐๐	๖,๖๕๑,๕๙๘.๐๐	๕,๔๕๑,๕๕๓.๗๖	๓,๔๐๒.๐๐
๑๑.	การพัฒนาทางการศึกษา	เงินอุดหนุนโรงเรียนอนุบาลเมืองสระแก้ว	๘๔๔,๐๐๐.๐๐	๘๓๒,๗๘๐.๐๐	๘๓๒,๗๘๐.๐๐	๑๑,๒๒๐.๐๐
๑๒.	พัฒนาทางการศึกษา	เงินอุดหนุนโรงเรียนอนุบาลวัดสระแก้ว	๙,๐๘๘,๐๐๐.๐๐	๘,๓๕๙,๒๙๒.๐๐	๘,๓๕๙,๒๙๒.๐๐	๗๒๘,๗๐๘.๐๐
๑๓.	พัฒนาทางการศึกษา	โครงการสนับสนุนค่าใช้จ่ายในการบริหารสถานศึกษา	๑๐,๒๓๑,๐๐๐.๐๐	๘,๘๕๓,๖๖๐.๐๐	๘,๘๕๓,๖๖๐.๐๐	๑,๓๗๗,๓๔๐.๐๐
๑๔.	พัฒนาด้านการสาธารณสุขและสิ่งแวดล้อม	โครงการฝึกอบรมให้ความรู้เรื่องการบริหารจัดการขยะที่ถูกต้องโดยกิจกรรม ๓R	๕๕,๐๙๐.๐๐	๕๒,๔๗๓.๐๐	๕๒,๔๗๓.๐๐	๒,๖๑๗.๐๐
๑๕.	พัฒนาด้านการสาธารณสุขและสิ่งแวดล้อม	โครงการพระราชดำริด้านสาธารณสุข	๔๐๐,๐๐๐.๐๐	๔๐๐,๐๐๐.๐๐	๔๐๐,๐๐๐.๐๐	๐.๐๐

๑๖.	การพัฒนาด้านการสาธารณสุขและสิ่งแวดล้อม	รายจ่ายเพื่อให้ได้มาซึ่งบริการ	๑๐,๗๙๑,๑๒๙.๐๐	๘,๘๑๘,๐๑๗.๒๙	๘,๘๑๘,๐๑๗.๒๙	๑,๙๗๓,๑๑๑.๗๑
๑๗.	การพัฒนาด้านการสาธารณสุขและสิ่งแวดล้อม	รายจ่ายเพื่อให้ได้มาซึ่งบริการ	๑,๓๒๔,๐๐๐.๐๐	๑,๓๒๒,๙๒๘.๗๖	๑,๓๒๒,๙๒๘.๗๖	๑,๐๗๑.๒๔
๑๘.	การพัฒนาด้านการสาธารณสุขและสิ่งแวดล้อม	รายจ่ายเพื่อให้ได้มาซึ่งบริการ	๑,๓๒๔,๐๐๐.๐๐	๑,๓๒๒,๙๒๘.๗๖	๑,๓๒๒,๙๒๘.๗๖	๑,๐๗๑.๒๔
๑๙.	การพัฒนาด้านการสาธารณสุขและสิ่งแวดล้อม	รายจ่ายเพื่อให้ได้มาซึ่งบริการ	๑,๓๒๔,๐๐๐.๐๐	๑,๓๒๒,๙๒๘.๗๖	๑,๓๒๒,๙๒๘.๗๖	๑,๐๗๑.๒๔
๒๐.	การพัฒนาด้านการสาธารณสุขและสิ่งแวดล้อม	เงินสมทบกองทุนหลักประกันสุขภาพในระดับท้องถิ่น	๔๐๗,๐๐๐.๐๐	๔๐๗,๐๐๐.๐๐	๔๐๗,๐๐๐.๐๐	๐.๐๐
๒๑.	การพัฒนาด้านการสาธารณสุขและสิ่งแวดล้อม	รายจ่ายเพื่อให้ได้มาซึ่งบริการ	๑๑,๐๐๐.๐๐	๔,๘๐๙.๒๑	๔,๘๐๙.๒๑	๖,๑๙๐.๗๙
๒๒.	การพัฒนาด้านการสาธารณสุขและสิ่งแวดล้อม	โครงการสัตว์ปลอดโรคคนปลอดภัยจากโรคพิษสุนัขบ้าตามพระปณิธาน ศาสตราจารย์ พลเอกหญิง พลเรือเอกหญิง พลอากาศเอกหญิง สมเด็จพระเจ้าน้องนางเธอ เจ้าฟ้าจุฬาภรณวลัยลักษณ์ อัครราชกุมารี กรมพระศรีสวางควัฒนวรขัตติยราชนารี	๙๐,๐๐๐.๐๐	๘๔,๙๐๐.๐๐	๘๔,๙๐๐.๐๐	๕,๑๐๐.๐๐
๒๓.	การพัฒนาโครงสร้างพื้นฐาน	โครงการขยายเขตจำหน่ายระบบน้ำประปาภายในเขตเทศบาลเมืองสระแก้ว ชุมชนเมืองย่อยที่ ๑ บ้านคำเจริญ บริเวณถนนเทศบาล ๒๖ ซอยบ้านดาบอมร	๑๑๒,๔๐๐.๐๐	๑๑๒,๔๐๐.๐๐	๑๑๒,๔๐๐.๐๐	๐.๐๐
๒๔.	การพัฒนาโครงสร้างพื้นฐาน	โครงการติดตั้งไฟฟ้าแสงสว่างสวนสาธารณะสระแก้ว-สระขวัญ	๔๙๐,๐๐๐.๐๐	๔๙๐,๐๐๐.๐๐	๔๙๐,๐๐๐.๐๐	๐.๐๐
๒๕.	การพัฒนาโครงสร้างพื้นฐาน	โครงการพัฒนาแหล่งน้ำเพื่อการเกษตรพอเพียง	๑๕,๐๐๐.๐๐	๑๕,๐๐๐.๐๐	๑๕,๐๐๐.๐๐	๐.๐๐
๒๖.	การพัฒนาโครงสร้างพื้นฐาน	โครงการต่อเติมโรงจอดรถกองช่างเทศบาลเมืองสระแก้ว	๓๐๗,๐๐๐.๐๐	๓๐๗,๐๐๐.๐๐	๓๐๗,๐๐๐.๐๐	๐.๐๐
๒๗.	การพัฒนาโครงสร้างพื้นฐาน	โครงการก่อสร้างถนน คสล. แยกถนนสุวรรณศร(ซอยแปลงเกษตรโรงเรียนสระแก้ว)ต่อจากถนนเดิม	๒๘๓,๐๐๐.๐๐	๒๘๓,๐๐๐.๐๐	๒๘๓,๐๐๐.๐๐	๐.๐๐
๒๘.	การพัฒนาการส่งเสริมคุณภาพชีวิตสังคมและชุมชน	โครงการฝึกอบรมการพัฒนาคุณภาพชีวิตของผู้สูงอายุ	๖๗๙,๒๓๐.๐๐	๖๑๐,๖๖๗.๐๐	๖๑๐,๖๖๗.๐๐	๖๘,๕๖๓.๐๐

๒๙.	การพัฒนาด้านการส่งเสริมคุณภาพชีวิตสังคมและชุมชน	โครงการก่อสร้างอาคารผู้สูงอายุเทศบาลเมืองสระแก้ว	๓,๑๑๓,๐๐๐.๐๐	๓,๑๑๓,๐๐๐.๐๐	๒,๐๒๓,๔๕๐.๐๐	๐.๐๐
๓๐.	การพัฒนาด้านสังคมและการมีส่วนร่วมของประชาชน	โครงการพัฒนาเด็กและเยาวชน	๒๐,๐๐๐.๐๐	๒๐,๐๐๐.๐๐	๒๐,๐๐๐.๐๐	๐.๐๐
๓๑.	การพัฒนาด้านสังคมและการมีส่วนร่วมของประชาชน	โครงการฝึกอบรมอาชีพชุมชน	๑๐๐,๐๐๐.๐๐	๑๐๐,๐๐๐.๐๐	๑๐๐,๐๐๐.๐๐	๐.๐๐
๓๒.	การพัฒนาด้านสังคมและการมีส่วนร่วมของประชาชน	โครงการแข่งขันกีฬาเทศบาลจังหวัดสระแก้ว	๑๘๔,๓๐๐.๐๐	๑๘๔,๒๙๗.๐๐	๑๘๔,๒๙๗.๐๐	๓.๐๐
๓๓.	การพัฒนาด้านสังคมและการมีส่วนร่วมของประชาชน	โครงการส่งนักกีฬาเข้าแข่งขันกีฬานักเรียนองค์กรปกครองส่วนท้องถิ่นแห่งประเทศไทย	๒๗๑,๐๐๐.๐๐	๒๗๐,๙๙๒.๐๐	๒๗๐,๙๙๒.๐๐	๘.๐๐
๓๔.	การพัฒนาด้านสังคมและการมีส่วนร่วมของประชาชน	โครงการจัดงานประเพณีลอยกระทง	๑๔๙,๖๐๐.๐๐	๑๔๙,๕๔๕.๐๐	๑๔๙,๕๔๕.๐๐	๕๕.๐๐
๓๕.	การพัฒนาด้านสังคมและการมีส่วนร่วมของประชาชน	โครงการจัดงานประเพณีวันขึ้นปีใหม่	๔๑,๓๐๐.๐๐	๔๑,๓๐๐.๐๐	๔๑,๓๐๐.๐๐	๐.๐๐
๓๖.	การพัฒนาด้านสังคมและการมีส่วนร่วมของประชาชน	โครงการสมโภชศาลหลักเมืองจังหวัดสระแก้ว	๔๐,๕๐๐.๐๐	๔๐,๔๔๓.๕๐	๔๐,๔๔๓.๕๐	๕๖.๕๐
๓๗.	การพัฒนาด้านสังคมและการมีส่วนร่วมของประชาชน	โครงการวันเด็กแห่งชาติ	๓๐๐,๐๐๐.๐๐	๒๙๙,๙๙๕.๐๐	๒๙๙,๙๙๕.๐๐	๕.๐๐
๓๘.	การพัฒนาด้านสังคมและการมีส่วนร่วมของประชาชน	โครงการสร้างภูมิคุ้มกันและป้องกันยาเสพติดในเยาวชนนอกสถานศึกษา	๑๔๕,๐๐๐.๐๐	๖๐,๕๒๕.๐๐	๖๐,๕๒๕.๐๐	๘๔,๔๗๕.๐๐
๓๙.	การพัฒนาด้านสังคมและการมีส่วนร่วมของประชาชน	โครงการฝึกอบรมอาสาสมัครป้องกันภัยฝ่ายพลเรือน (อปพร.)เทศบาลเมืองสระแก้ว ประจำปีงบประมาณ พ.ศ. ๒๕๖๓	๒๙๖,๗๑๐.๐๐	๒๙๖,๗๐๕.๐๐	๒๙๖,๗๐๕.๐๐	๕.๐๐

รายงานสรุปผลการดำเนินงาน ปี ๒๕๖๓
เทศบาลเมืองสระแก้ว เมืองสระแก้ว จ.สระแก้ว

ยุทธศาสตร์	แผนการดำเนินการทั้งหมด		อนุมัติงบประมาณ		ลงนามสัญญา		เบิกจ่าย	
	จำนวนโครงการ	งบประมาณ	จำนวนโครงการ	งบประมาณ	จำนวนโครงการ	งบประมาณ	จำนวนโครงการ	งบประมาณ
๑.การพัฒนาโครงสร้างพื้นฐาน	๓๕	๖๐,๓๗๐,๐๐๐	๒๗	๒๐,๓๔๓,๘๘๑	๕	๑,๒๐๗,๔๐๐	๕	๑,๒๐๗,๔๐๐
๒.การพัฒนาด้านการบริหารและการบริการ	๑๒	๒,๙๓๕,๐๐๐	๑๐	๒,๔๖๕,๓๔๕	๖	๒,๔๖๒,๓๗๕	๖	๒,๔๖๒,๓๗๕
๓.การพัฒนาทางการศึกษา	๒๓	๘๙,๓๗๖,๙๐๐	๙	๕๗,๘๑๑,๐๐๐	๗	๕๑,๒๕๘,๓๑๐	๗	๕๐,๐๕๘,๒๖๕
๔.การพัฒนาด้านสาธารณสุขและสิ่งแวดล้อม	๑๗	๑๖,๓๐๕,๐๐๐	๑๓	๑๕,๗๗๖,๒๑๙	๙	๑๓,๗๓๕,๙๘๕	๙	๑๓,๗๓๕,๙๘๕
๕.การพัฒนาด้านการส่งเสริมคุณภาพชีวิตสังคมและชุมชน	๖	๗,๓๐๐,๗๕๐	๖	๕,๘๕๓,๑๗๕	๒	๓,๗๒๓,๖๖๗	๒	๒,๖๓๔,๑๑๗
๖.การพัฒนาด้านสังคมและการมีส่วนร่วมของประชาชน	๑๘	๔,๐๘๐,๐๐๐	๑๗	๑,๕๙๘,๔๑๐	๑๐	๑,๔๖๓,๘๐๒	๑๐	๑,๔๖๓,๘๐๒
รวม	๑๑๑	๑๘๐,๓๖๗,๖๕๐	๘๒	๑๐๓,๘๔๘,๐๓๐	๓๙	๗๓,๘๕๑,๕๔๑	๓๙	๗๑,๕๖๑,๙๔๖

ข. ผลการดำเนินงาน

เทศบาลเมืองสระแก้ว ได้ดำเนินการโครงการตามเทศบัญญัติงบประมาณ ปี ๒๕๖๓ รวมถึงโครงการเงินอุดหนุนเฉพาะกิจ เงินสะสมปีงบประมาณ พ.ศ. ๒๕๖๒ และเงินทุนสำรองจ่าย ปีงบประมาณ พ.ศ. ๒๕๖๒ ที่ได้ดำเนินการตั้งแต่ ๑ ตุลาคม ๒๕๖๒ - ๓๐ กันยายน ๒๕๖๓ ในเขตพื้นที่เทศบาลเมืองสระแก้ว โดยได้รับความร่วมมือ การส่งเสริมและสนับสนุนจากภาคประชาชน ภาคีรัฐ และภาคเอกชนในพื้นที่ตลอดจนโครงการต่างๆ ประสบผลสำเร็จด้วยดี ก่อให้เกิดประโยชน์แก่ประชาชนทั้งในพื้นที่และพื้นที่ใกล้เคียง โดยมีผลการดำเนินงานที่สำคัญดังนี้

โครงการ	วัตถุประสงค์	ผลการดำเนินการ
๑. โครงการฝึกอบรมสัมมนา และทัศนศึกษาดูงานในประเทศ และ/หรือ ต่างประเทศ	ฝึกอบรมสัมมนาหลักสูตร “การบริหารจัดการตามหลักธรรมาภิบาล” นายกเทศมนตรี ประธานสภา นายกเทศมนตรี ประธานสภา รองนายกฯ สมาชิกสภา ที่ปรึกษาฯ เลขาฯ พนักงานเทศบาล ลูกจ้างประจำ พนักงานจ้าง ผู้บริหาร สถานศึกษา และ ผู้ปฏิบัติงานฝ่าย สนับสนุนการสอนและเจ้าหน้าที่ที่เกี่ยวข้อง จำนวน ๑๐๐ คน โดยบุคลากรในสังกัด	๑.ดำเนินการฝึกอบรมสัมมนาหลักสูตร “การบริหารจัดการตามหลักธรรมาภิบาล” ของบุคลากรเทศบาลเมืองสระแก้ว จำนวน ๑๐๐ คน คิดเป็นร้อยละ ๑๐๐ ๒. บุคลากรในสังกัดเทศบาลสามารถนำหลักธรรมาภิบาลไปปฏิบัติ งานเป็นไปตามวัตถุประสงค์ เพิ่มขึ้น ร้อยละ ๙๕

		เทศบาลสามารถ นำหลักธรรมาภิบาลไปปฏิบัติ งาน เป็นไปตาม วัตถุประสงค์ เพิ่มขึ้น ร้อยละ ๘๐	
๒.	โครงการออกหน่วย บริการประชาชนเคลื่อนที่	ผู้บริหาร สมาชิกสภาเทศบาล พนักงานเทศบาล ออกไปรับฟัง ความคิดเห็นและให้บริการ ประชาชน ด้านต่าง ๆ เช่น งาน ทะเบียนราษฎร งานจัดเก็บ ภาษี การรับคำร้องต่างๆ และการตรวจ สุขภาพ เป็นต้น จำนวน ๒๑ ชุมชน รวม ๔ วัน	๑) ดำเนินการออกหน่วยบริการประชาชน เคลื่อนที่ ครบทั้ง ๒๑ ชุมชน รวม ๔ วัน คิด เป็นร้อยละ ๑๐๐ ๒) ประชาชนเกิด ความเข้าใจและ มี ความสัมพันธ์ที่ดี ตลอดจนให้ความ ร่วมมือ ในการ แก้ไขปัญหาต่างๆ เพิ่มขึ้น ร้อยละ ๙๐
๓.	โครงการเวทีประชาคม เพื่อการจัดทำแผนพัฒนา ท้องถิ่น	ดำเนินการจัดประชุมประชาคมท้องถิ่น เพื่อ รับทราบปัญหาความต้องการ ของประชาชนครบทุก ชุมชน และดำเนินการประชาคมเมืองตามสัดส่วน เพื่อรวบรวมปัญหาความต้องการของ ประชาชนในท้องถิ่นที่เกินศักยภาพ ของชุมชนมาจัดทำแผนพัฒนาท้องถิ่น	๑) ดำเนินการจัดประชุมประชาคมท้องถิ่น เพื่อ รับทราบปัญหาความต้องการ ของประชาชน ครบทุกชุมชน คิดเป็นร้อยละ ๑๐๐ ๒) ยกเลิกการประชาคมเมืองตามสถานการณ์ ป้องกันไวรัสโคโรนา ๒๐๑๙ ๓) รวบรวมปัญหาความต้องการของ ประชาชน ในท้องถิ่นที่เกินศักยภาพของชุมชนมาจัดทำ แผนพัฒนาท้องถิ่น จำนวน ๓๖ โครงการ คิด เป็นร้อยละ ๗๖.๕๙
๔.	โครงการอบรมและศึกษา ดูงานเสริมสร้างความรู้ ความเข้าใจการจัดทำแผน ชุมชนสู่แผนพัฒนา ท้องถิ่นอย่างยั่งยืน	จัดอบรมและศึกษาดูงานให้แก่กลุ่มเป้า หมาย ปีละ ไม่น้อยกว่า ๘๐ คน ประกอบด้วย ๑. เจ้าหน้าที่ ท้องถิ่น ๒. คณะกรรมการสนับสนุนการจัด ทำ แผนพัฒนาเทศบาลเมืองสระแก้ว ๓. คณะกรรมการ แผนพัฒนา เทศบาลเมืองสระแก้ว ๔. ตัวแทนจาก ชุมชนในเขตเทศบาล เมืองสระแก้ว	๑) ดำเนินการจัดอบรมและศึกษาดูงานให้แก่ กลุ่มเป้าหมาย จำนวน ๘๐ คน คิดเป็นร้อยละ ๑๐๐ ๒) ผู้เข้ารับการอบรมมีความรู้ ความเข้าใจ เกี่ยวกับบทบาท หน้าที่ในการบูรณาการแผน ชุมชนร่วมกันระหว่างประชาชนในชุมชนและ เทศบาล เมืองสระแก้วในการจัดทำแผนชุมชน ในด้านต่างๆ คิดเป็นร้อยละ ๙๕.๖๐
๕.	จัดทำวารสารรายงาน แสดงผลการปฏิบัติงาน เทศบาลเมืองสระแก้ว	เพื่อเป็นข้อมูลข่าวสารประชาสัมพันธ์ การ ดำเนินงานของเทศบาลเมืองสระแก้ว การติดต่อ ประสานงานของประชาชนส่วนราชการต่างๆ จำนวน ๒,๐๐๐ เล่ม	จัดทำวารสารรายงานแสดงผลการปฏิบัติงาน เทศบาลเมืองสระแก้ว จำนวน ๒,๐๐๐ เล่ม คิดเป็น ร้อยละ ๑๐๐
๖.	โครงการสนับสนุน ค่าใช้จ่ายในการบริหาร สถานศึกษา	สืบสานปณิธานพ่อ ก้าวเล็ก ๆ สู่อุทิศพอเพียง โรงเรียนเทศบาล ๑ (หนอง กะพ้ออนุสรณ์) โรงเรียน เทศบาล ๒ (บ้านลัดกระสัง) - บ้านต้นแบบพอเพียง ชุมชนที่อยู่ใน เขตบริการ ของโรงเรียน ๖ ชุมชน จำนวน ๓๔๐ คน	นักเรียน บุคลากรทางการศึกษา และ ผู้ปกครองที่สนใจเข้าร่วมโครงการบ้าน ต้นแบบพอเพียง ชุมชนที่อยู่ใน เขตบริการ ของโรงเรียน ๖ ชุมชน จำนวน ๒๗๒ คน คิด เป็นร้อยละ ๘๐
๗.	โครงการสนับสนุน ค่าใช้จ่ายในการบริหาร สถานศึกษา	จัดกิจกรรม “อากาศอิมท้องจากผลผลิต จากฝีมือ การทำงานของของชุมชนเป็นความสุข โดยมี เป้าหมายเป็นนักเรียน บุคลากรทางการศึกษา โรงเรียนเทศบาล ๒ (บ้านลัดกระสัง) จำนวน ๓๔๐ คน	๑. ดำเนินกิจกรรมครบถ้วน คิดเป็นร้อยละ ๑๐๐ ๒. นักเรียน บุคลากรทางการศึกษา โรงเรียน เทศบาล ๒ (บ้านลัดกระสัง) จำนวน ๓๔๐ คน คิดเป็นร้อยละ ๑๐๐

๘.	สนับสนุนอาหารกลางวัน โรงเรียน, ศูนย์พัฒนาเด็ก เล็ก	เพื่อจัดอาหารกลางวันให้นักเรียน -ศูนย์พัฒนาเด็กเล็ก ศูนย์ ๑-๔ -หนองกะพ้ออนุสรณ์ ร.ร.ท.๑ -บ้านลัดกะสัง ร.ร.ท.๒	จัดอาหารกลางวันให้นักเรียน -ศูนย์พัฒนาเด็กเล็ก ศูนย์ ๑-๔ -หนองกะพ้ออนุสรณ์ ร.ร.ท.๑ -บ้านลัดกะสัง ร.ร.ท.๒
๙.	เสริมสร้างศักยภาพดนตรี ไทย	จัดซื้อเครื่องดนตรี เพื่อส่งเสริมการจัดการเรียนการ สอนดนตรีไทยที่ได้มาตรฐานและเพียงพอ	ร้อยละ ๙๐ ของนักเรียนและบุคลากรมีเครื่อง ดนตรีไทยสำหรับฝึกซ้อมและใช้ในการแสดง
	รณรงค์ป้องกันยาเสพติด ในสถานศึกษา	จัดอบรมเด็ก/เยาวชน/นักเรียนเข้ารับการอบรม ปี ละ ๑ ครั้ง จำนวน ๑๐๐ คน	อบรมเด็ก/เยาวชน/นักเรียนเข้ารับการอบรม ปีละ ๑ ครั้ง จำนวน ๑๐๐ คน คิดเป็น ร้อย ละ ๑๐๐
๑๐	ปรับปรุงระบบประปา โรงเรียน เทศบาล ๑ (หนองกะพ้ออนุสรณ์)	เพื่อปรับปรุงระบบประปาให้ทั่วถึง และเพียงพอ ให้กับนักเรียน ในสถานศึกษา	นักเรียนได้ใช้น้ำประปาที่มีคุณภาพและได้ มาตรฐาน
๑๑	เสริมสร้างศักยภาพดนตรี ไทย	นักเรียนโรงเรียนเทศบาล ๑(หนองกะพ้ออนุสรณ์) ได้เรียนรู้เกี่ยวกับทักษะการเล่นดนตรีไทย อย่างน้อย ร้อยละ ๘๐	นักเรียนโรงเรียนเทศบาล ๑(หนองกะพ้อ อนุสรณ์) ได้เรียนรู้เกี่ยวกับทักษะการเล่น ดนตรีไทย สามารถแสดงออกในกิจกรรมหรือ การแสดงในโอกาสต่างๆคิดเป็นร้อยละ ๘๐
๑๒	ค่าอาหารเสริม (นม)	เพื่อจัดซื้ออาหารเสริม (นม) ให้กับนักเรียน -ศูนย์ พัฒนาเด็กเล็ก ศูนย์ ๑ - ๔ - หนองกะพ้ออนุสรณ์ ร.ร.ท ๑ - บ้านลัดกะสัง ร.ร.ท ๒ - ร.ร.อนุบาล เมืองสระแก้ว - ร.ร.อนุบาลวัดสระแก้ว - ศูนย์ การศึกษาพิเศษประจำจังหวัดสระแก้ว	-นักเรียนระดับก่อนประถมศึกษาถึงชั้น ประถมศึกษาปีที่ ๖ ทุกคนได้รับอาหาร กลางวันครบทุกคน คิดเป็นร้อยละ ๑๐๐ -อาหารกลางวันที่นักเรียนได้รับประทาน อาหารมีคุณค่าตามโภชนาการเหมาะสมกับ สุขภาพนักเรียน คิดเป็นร้อยละ ๑๐๐
๑๓	เงินอุดหนุนโรงเรียน อนุบาลเมืองสระแก้ว	เพื่อจ่ายเป็นเงินอุดหนุนค่าอาหาร กลางวันสำหรับเด็กนักเรียน โรงเรียนอนุบาลเมืองสระแก้ว จำนวน ๒,๒๕๘ คน	อุดหนุนค่าอาหารกลางวันสำหรับเด็กนักเรียน โรงเรียนอนุบาลเมืองสระแก้ว จำนวน ๒,๒๕๘ คน คิดเป็นร้อยละ ๑๐๐
๑๔.	เงินอุดหนุนโรงเรียน อนุบาลวัดสระแก้ว	เพื่อจ่ายเป็นเงินอุดหนุนค่าอาหาร กลางวันสำหรับเด็กนักเรียน โรงเรียนอนุบาลวัดสระแก้ว จำนวน ๒๓๙ คน	อุดหนุนค่าอาหารกลางวันสำหรับเด็กนักเรียน โรงเรียนอนุบาลวัดสระแก้ว จำนวน ๒๓๙ คน คิดเป็นร้อยละ ๑๐๐
๑๕.	โครงการฝึกอบรมให้ ความรู้เรื่องการบริหาร จัดการขยะที่ถูกวิธีโดย กิจกรรม ๓R	เป้าหมายที่ ๑ กิจกรรมฝึกอบรมทางวิชาการและกิจกรรมการสาธิต และฝึกปฏิบัติ ด้านการจัดการขยะ จำนวน ๑๒๐ คน ได้แก่ -อาสาสมัครท้องถิ่นรักษ์โลก (อถล.) เทศบาลเมือง สระแก้ว -ผู้นำชุมชน/กรรมการชุมชน -ประชาชนและเยาวชนในพื้นที่เทศบาลเมือง สระแก้ว -พนักงานเทศบาลในหน่วยงานสังกัดเทศบาลเมือง สระแก้ว	๑. กิจกรรมฝึกอบรมและกิจกรรมกลุ่ม สัมพันธ์ให้ความรู้ทางวิชาการพร้อมสาธิต/ ปฏิบัติ ด้านการจัดการขยะ จำนวน ๑๒๐ คน คิดเป็น ร้อยละ ๑๐๐ ๒. กิจกรรมศึกษาดูงานฯ ตามกลุ่มเป้าหมาย ตัวแทนชุมชนฯ จำนวน ๔๐ คน คิดเป็น ร้อย ละ ๑๐๐

		เป้าหมายที่ ๒ กิจกรรมศึกษาดูงาน ด้านการบริหารงานชุมชน ปลอดขยะ (Zero waste) ณ เทศบาลตำบลกบินทร์บุรี จังหวัดปราจีนบุรี กลุ่มเป้าหมาย ผู้แทนชุมชน เมืองย่อยที่ ๑-๒๑ จำนวน ๔๐ คน	
๑๖.	โครงการพระราชดำริด้าน สาธารณสุข	อุดหนุนงบประมาณให้กับคณะกรรมการชุมชน ดำเนินการตามโครงการที่ได้รับอนุมัติประชาชนใน เขตเทศบาลเมืองสระแก้ว จำนวน ๒๐ ชุมชน ชุมชน ละ ๒๐,๐๐๐ บาท รวมเป็นเงินทั้งสิ้น ๔๐๐,๐๐๐ บาท	สามารถอุดหนุนงบประมาณให้กับ คณะกรรมการชุมชน ครบทั้ง ๒๐ ชุมชน พร้อมรายงานผลการดำเนินการและรายงาน ผลโครงการพระราชดำริด้านสาธารณสุข ประจำปีงบประมาณ พ.ศ.๒๕๖๓ คิดเป็นร้อยละ ๑๐๐
๑๗.	จ้างเหมาบริการในศูนย์ กำจัด ขยะมูลฝอยแบบ ครบวงจร เทศบาลเมือง สระแก้ว	จ้างเหมาบริการศูนย์กำจัดขยะมูลฝอยและสิ่งปฏิกูล แบบครบวงจรเทศบาลเมืองสระแก้ว จำนวน ๒๙ คน	ดำเนินการจ้างเหมาบริการศูนย์กำจัดขยะมูล ฝอยและสิ่งปฏิกูลแบบครบวงจรเทศบาลเมือง สระแก้ว จำนวน ๒๙ คน เพื่อปฏิบัติงานตาม ภารกิจ ครบจำนวน คิดเป็นร้อยละ ๑๐๐
๑๘.	จ้างเหมาบริการรักษา ความ สะอาดถนนในเขต เทศบาล เมืองสระแก้ว	จ้างเหมาบริการรักษาความ สะอาดถนนในเขต เทศบาล เมืองสระแก้ว จำนวน ๒๕ คน	ดำเนินการจ้างเหมาบริการรักษาความ สะอาดถนนในเขตเทศบาล เมืองสระแก้ว จำนวน ๒๕ คน คิดเป็นร้อยละ ๑๐๐
๑๙.	จ้างเหมาบริการเก็บ ขน ขยะ มูลฝอยและสิ่งปฏิกูล ในเขต เทศบาลเมือง สระแก้ว	จ้างเหมาบริการเก็บ ขนขยะ มูลฝอยและสิ่งปฏิกูล ในเขต เทศบาลเมืองสระแก้ว จำนวน ๑๕ คน	ดำเนินการจ้างเหมาบริการเก็บ ขนขยะ มูล ฝอยและสิ่งปฏิกูลในเขต เทศบาลเมือง สระแก้ว จำนวน ๑๕ คน คิดเป็นร้อยละ ๑๐๐
๒๐.	จ้างเหมาบริการตัดหญ้า ตัดแต่งกิ่งไม้ และทำความ สะอาด ที่สาธารณะในเขต เทศบาลเมืองสระแก้ว	จ้างเหมาบริการตัดหญ้า ตัดแต่ง กิ่งไม้และทำความ สะอาดที่ สาธารณะในเขตเทศบาลเมือง สระแก้ว	จ้างเหมาบริการ ตัดหญ้า ตัดแต่งกิ่งไม้ และ ทำความสะอาด ที่สาธารณะฯ ร้อยละ ๑๐๐
๒๑.	เงินสมทบกองทุน หลักประกันสุขภาพใน ระดับท้องถิ่น	สนับสนุนงบประมาณไม่น้อย กว่าร้อยละ ๖๐ ของ เงิน กองทุนฯ ที่ได้รับการจัดสรร จาก สปสช.ในแต่ ละปีงบประมาณ	ดำเนินการสนับสนุนงบประมาณ กว่าร้อยละ ๖๐ ของเงินกองทุนฯ ที่ได้รับการจัดสรรจาก สปสช.
๒๒.	ฝึกอบรมให้ความรู้ เกี่ยวกับ ยาเสพติด	อบรมให้ความรู้แก่ประชาชน จำนวน ๖๐ คน	ดำเนินการอบรมให้ความรู้แก่ประชาชน จำนวน ๖๐ คน คิดเป็นร้อยละ ๑๐๐
๒๓.	อบรมให้ความรู้ด้าน สุขาภิบาล อาหาร	ผู้ประกอบการร้านอาหาร - แผลงลอยจำหน่าย อาหาร - ผู้จำหน่ายอาหารในตลาดสด - นักเรียน - ผู้จำหน่ายอาหารในสถานศึกษา - ประชาชน ทั่วไป - ผู้มีสิทธิเข้ารับการอบรม จำนวน ๘๐ คน	ดำเนินการอบรมให้ความรู้แก่ผู้ประกอบการ จำนวน ๘๐ คน คิดเป็นร้อยละ ๑๐๐
๒๔.	โครงการสัตว์ปลอดโรคคน ปลอดภัยจากโรคพิษสุนัข บ้า ตามพระปณิธาน ศาสตราจารย์ พลเอก หญิง พลเรือเอกหญิง พล อากาศเอกหญิง สมเด็จพระ	๑. ดำเนินการฉีดวัคซีนป้องกันโรคพิษสุนัขบ้าในเขต พื้นที่เทศบาลเมืองสระแก้ว ทั้งมีเจ้าของและไม่มี เจ้าของ จำนวน ๓,๐๐๐ ตัวเพื่อป้องกันการเกิดโรค และลดการแพร่ระบาดของโรคพิษสุนัขบ้า อย่าง น้อยร้อยละ ๖๐	๑. ดำเนินการฉีดวัคซีนป้องกันโรคพิษสุนัขบ้า ในเขตพื้นที่เทศบาลเมืองสระแก้ว ทั้งมี เจ้าของและไม่มีเจ้าของ จำนวน ๓,๐๐๐ ตัว คิดเป็นร้อยละ ๑๐๐ ๒. ประชาสัมพันธ์ให้คำแนะนำเกี่ยวกับการ ดูแลสัตว์เลี้ยงและนำสัตว์เลี้ยงมารับวัคซีน

	พระเจ้าอนงนางเธอ เจ้าฟ้าจุฬาภรณวลัยลักษณ์ อัครราชกุมารี กรมพระศรีสวางควัฒนวรชัตติยราชนาารี	๒. ประชาชนมีความรู้ความเข้าใจเกี่ยวกับการป้องกันโรคพิษสุนัขบ้า ชุมชนเมืองย่อยที่ ๑-๒๑	ป้องกันโรคพิษสุนัขบ้า ครอบคลุม ๒๑ ชุมชน คิดเป็นร้อยละ ๑๐๐
๒๕	โครงการสำรวจข้อมูลจำนวน สัตว์และขึ้นทะเบียนสัตว์ตามโครงการสัตว์ปลอดโรคคนปลอดภัยจากโรคพิษสุนัขบ้า ตามพระปณิธานศาสตราจารย์ พลเอกหญิง พลเรือเอกหญิง พลอากาศเอกหญิง สมเด็จพระเจ้าน้องนางเธอ เจ้าฟ้าจุฬาภรณวลัยลักษณ์ อัครราชกุมารี กรมพระศรีสวางควัฒน วรชัตติยราชนาารี	สำรวจขึ้นทะเบียนสัตว์ (สุนัขและแมว) ทั้งมีเจ้าของและไม่มีเจ้าของในชุมชนเมืองย่อยที่ ๑-๒๑ จำนวน ๓,๐๐๐ ตัว และได้รับการขึ้นทะเบียนในระบบ Thai Rabie.Net ไม่น้อยกว่า ร้อยละ ๖๐	ดำเนินการสำรวจและขึ้นทะเบียนสัตว์ (สุนัขและแมว) ทั้งมีเจ้าของและไม่มีเจ้าของในชุมชนเมืองย่อยที่ ๑-๒๑ จำนวน ๓,๐๐๐ ตัว ขึ้นทะเบียนในระบบฐานข้อมูล Thai Rabie.Net จำนวน ๓,๐๐๐ ตัว คิดเป็นร้อยละ ๑๐๐
๒๖.	โครงการขยายเขตจำหน่ายระบบน้ำประปาภายในเขตเทศบาลเมืองสระแก้ว	ขยายเขตจำหน่ายระบบน้ำประปาภายในเขตเทศบาลเมืองสระแก้ว ชุมชนเมืองย่อยที่ ๒๐ บ้านสระแก้ว-สระขวัญ ๒ บริเวณถนนเทศบาล ๒ ซอย ๑๐ (ซอยข้างร้านคักอิหลี)	ประชาชนในพื้นที่ชุมชนเมืองย่อยที่ ๒๐ บ้านสระแก้ว-สระขวัญ ๒ บริเวณถนนเทศบาล ๒ ซอย ๑๐ (ซอยข้างร้านคักอิหลี) มีน้ำใช้ในการอุปโภค-บริโภค เพิ่มขึ้น คิดเป็นร้อยละ ๑๐๐
		ขยายเขตจำหน่ายระบบน้ำประปาภายในเขตเทศบาลเมืองสระแก้ว ชุมชนเมืองย่อยที่ ๓ บ้านหนองนกเขาฝั่งซ้าย บริเวณถนนเทศบาล ๓๓/๔ ซอย ๓	ประชาชนในพื้นที่ ชุมชนเมืองย่อยที่ ๓ บ้านหนองนกเขาฝั่งซ้าย บริเวณถนนเทศบาล ๓๓/๔ ซอย ๓ มีน้ำใช้ในการอุปโภค-บริโภค เพิ่มขึ้น คิดเป็นร้อยละ ๑๐๐
		ขยายเขตจำหน่ายระบบน้ำประปาภายในเขตเทศบาลเมืองสระแก้ว ชุมชนเมืองย่อยที่ ๔ บ้านใหม่คลองปูน บริเวณบ้านใหม่คลองปูน ซอย ๓ (แยกสุดซอย)	ประชาชนในพื้นที่ ชุมชนเมืองย่อยที่ ๔ บ้านใหม่คลองปูน บริเวณบ้านใหม่คลองปูน ซอย ๓ (แยกสุดซอย)มีน้ำใช้ในการอุปโภค-บริโภค เพิ่มขึ้น คิดเป็นร้อยละ ๑๐๐
		ขยายเขตจำหน่ายระบบน้ำประปาภายในเขตเทศบาลเมืองสระแก้ว ชุมชนเมืองย่อยที่ ๖ บ้านชาติเจริญ บริเวณถนนเทศบาล ๑๔เชื่อมถนนเทศบาล ๑๘ ซอย ๒	ประชาชนในพื้นที่ชุมชนเมืองย่อยที่ ๖ บ้านชาติเจริญ บริเวณถนนเทศบาล ๑๔เชื่อมถนนเทศบาล ๑๘ ซอย ๒ มีน้ำใช้ในการอุปโภค-บริโภค เพิ่มขึ้น คิดเป็นร้อยละ ๑๐๐
		ขยายเขตจำหน่ายระบบน้ำประปาภายในเขตเทศบาลเมืองสระแก้ว ชุมชนเมืองย่อยที่ ๘ บ้านรัตนะ ๑ เนินกลอย บริเวณแยกถนนสระแก้วซอยข้างอุประธานยอง	ประชาชนในพื้นที่ ชุมชนเมืองย่อยที่ ๘ บ้านรัตนะ ๑ เนินกลอย บริเวณแยกถนนสระแก้วซอยข้างอุประธานยอง มีน้ำใช้ในการอุปโภค-บริโภค เพิ่มขึ้น คิดเป็นร้อยละ ๑๐๐
		ขยายเขตจำหน่ายระบบน้ำประปาภายในเขตเทศบาลเมืองสระแก้ว ชุมชนเมืองย่อยที่ ๙ บ้านหลังสุขลา บริเวณถนนเทศบาล ๑๙ ซอย	ประชาชนในพื้นที่ ชุมชนเมืองย่อยที่ ๙ บ้านหลังสุขลา บริเวณถนนเทศบาล ๑๙ ซอย

		หลังสุขลา บริเวณถนนเทศบาล ๑๙ ซอย ๑ซอย บ้านนายนิพล ตีระวัฒน์	๑ซอยบ้านนายนิพล ตีระวัฒน์ มีน้ำใช้ในการ อุปโภค-บริโภค เพิ่มขึ้น คิดเป็นร้อยละ ๑๐๐
		ขยายเขตจำหน่ายระบบน้ำประปาภายในเขต เทศบาลเมืองสระแก้ว ชุมชนเมืองย่อยที่ ๒ บ้าน หนองนกเขา บริเวณริมถนนสุวรรณศร ตั้งแต่ร้าน กาแฟคอฟฟี่เลียฟถึงสะพานคลองนางซิง	ประชาชนในพื้นที่ชุมชนเมืองย่อยที่ ๒ บ้าน หนองนกเขา บริเวณริมถนนสุวรรณศร ตั้งแต่ ร้านกาแฟคอฟฟี่เลียฟถึงสะพานคลองนางซิง มี น้ำใช้ในการอุปโภค-บริโภค เพิ่มขึ้น คิดเป็น ร้อยละ ๑๐๐
		ขยายเขตจำหน่ายระบบน้ำประปาภายในเขต เทศบาลเมืองสระแก้ว ชุมชนเมืองย่อยที่ ๑๗ บ้าน คลองนางซิง บริเวณถนนบ้านคลองนางซิง ซอย ๑(๑) แยกซ้าย	ประชาชนในพื้นที่ชุมชนเมืองย่อยที่ ๑๗ บ้าน คลองนางซิง บริเวณถนนบ้านคลองนางซิง ซอย ๑(๑)แยกซ้าย มีน้ำใช้ในการอุปโภค- บริโภค เพิ่มขึ้น คิดเป็นร้อยละ ๑๐๐
		ขยายเขตจำหน่ายระบบน้ำประปาภายในเขต เทศบาลเมืองสระแก้ว ชุมชนเมืองย่อยที่ ๑๒ บ้าน คลองจาง บริเวณสวนเกษตรต่อจากของเดิมสุดซอย	ประชาชนในพื้นที่ชุมชนเมืองย่อยที่ ๑๒ บ้าน คลองจาง บริเวณสวนเกษตรต่อจากของเดิม สุดซอย มีน้ำใช้ในการอุปโภค-บริโภค เพิ่มขึ้น คิดเป็นร้อยละ ๑๐๐
		ขยายเขตจำหน่ายระบบน้ำประปาภายในเขต เทศบาลเมืองสระแก้ว ชุมชนเมืองย่อยที่ ๑๐ บ้าน สระแก้ว-สระขวัญ ๒ บริเวณซอยสระไชยศรี ๕ต่อ จากของเดิมสุดซอย	ประชาชนในพื้นที่ชุมชนเมืองย่อยที่ ๑๐ บ้าน สระแก้ว-สระขวัญ ๒ บริเวณซอยสระไชยศรี ๕ต่อจากของเดิมสุดซอย มีน้ำใช้ในการ อุปโภค-บริโภค เพิ่มขึ้น คิดเป็นร้อยละ ๑๐๐
		ขยายเขตจำหน่ายระบบน้ำประปาภายในเขต เทศบาลเมืองสระแก้ว ชุมชนเมืองย่อยที่ ๑ บ้านคำ เจริญ บริเวณถนนเทศบาล ๒๖ ซอยบ้านดาบอมร	ประชาชนในพื้นที่ชุมชนเมืองย่อยที่ ๑ บ้านคำ เจริญ บริเวณถนนเทศบาล ๒๖ ซอยบ้านดาบ อมร มีน้ำใช้ในการอุปโภค-บริโภค เพิ่มขึ้น คิด เป็นร้อยละ ๑๐๐
		ขยายเขตจำหน่ายระบบน้ำประปาภายในเขต เทศบาลเมืองสระแก้ว ชุมชนเมืองย่อยที่ ๒๐ บ้าน สระแก้ว-สระขวัญ๒ บริเวณซอยสระไชยศรี ๕ ต่อ จากของเดิมสุดซอย	ประชาชนในพื้นที่ชุมชนเมืองย่อยที่ ๒๐ บ้าน สระแก้ว-สระขวัญ๒ บริเวณซอยสระไชยศรี ๕ ต่อจากของเดิมสุดซอย มีน้ำใช้ในการอุปโภค- บริโภค เพิ่มขึ้น คิดเป็นร้อยละ ๑๐๐
๒๗.	โครงการติดตั้งไฟฟ้าแสง สว่างสวนสาธารณะ สระแก้ว-สระขวัญ	ดำเนินการติดตั้งเสาไฟฟ้าแสงสว่าง สูง ๑๕ เมตร (High Mast) จำนวน ๑ ต้น พร้อมโคมไฟและ อุปกรณ์ ตามแบบแปลนเทศบาลเมืองสระแก้ว	ประชาชนที่มาใช้บริการสวนสาธารณะ สระแก้ว - สระขวัญ มีแสงสว่างเพิ่มขึ้น จาก การดำเนินการติดตั้งเสาไฟฟ้าแสงสว่าง สูง ๑๕ เมตร (High Mast) จำนวน ๑ ต้น พร้อม โคมไฟและอุปกรณ์ คิดเป็นร้อยละ ๑๐๐
๒๘.	โครงการพัฒนาแหล่งน้ำ เพื่อการเกษตรพอเพียง	จัดกิจกรรมการฝึกอบรม จำนวน ๓ กิจกรรม ให้ เกษตรกรและประชาชนที่ใช้ประโยชน์จากแหล่งน้ำ ในชุมชน จำนวน ๖๐ คน	มีเกษตรกรและประชาชนที่ใช้ประโยชน์จาก แหล่งน้ำในชุมชนเมืองย่อยที่ ๒๑ บ้านหนอง กะพ้อ เข้าร่วมโครงการจำนวน ๖๐ คน ประกอบด้วยชาย ๓๘ คน หญิง ๒๒ คน โดย ได้รับความรู้เรื่องปรัชญาเศรษฐกิจพอเพียงกับ การพัฒนาแหล่งน้ำ และร่วมพัฒนาแหล่งน้ำ ประจำชุมชนบ้านหนองกะพ้อ
๒๙.	โครงการต่อเติมโรงจอดรถ กองช่างเทศบาลเมือง สระแก้ว	ดำเนินการต่อเติมโรงจอดรถ ขนาด ๖.๐๐ x ๑๒.๐๐ เมตร จำนวน ๑ หลัง ตามแบบแปลน เทศบาลเมืองสระแก้ว	กองช่าง มีสถานที่จอดยานพาหนะและ เครื่องจักรเพิ่มขึ้น ขนาด ๖.๐๐ x ๑๒.๐๐ เมตร จำนวน ๑ หลัง คิดเป็นร้อยละ ๑๐๐

๓๐.	โครงการก่อสร้างถนน คสล.แยกถนนสุวรรณศร (ขอยแปลงเกษตรโรงเรียน สระแก้ว)ต่อจากถนนเดิม	ก่อสร้างถนน คสล ขนาดกว้าง ๔.๐๐ เมตร ยาว ๑๒๖.๐๐ เมตร หนา ๐.๑๕ เมตร หรือมีพื้นที่ คสล ร่วมกันไม่น้อยกว่า ๕๐๔.๐๐ ตารางเมตร ตามแบบ แปลนเทศบาลเมืองสระแก้ว	ประชาชนมีถนนที่ได้มาตรฐาน และได้รับ ความสะดวกในการสัญจรไป-มา เพิ่มขึ้น ๕๐๔.๐๐ ตารางเมตร คิดเป็นร้อยละ ๑๐๐
๓๑.	โครงการฝึกอบรมการ พัฒนาคุณภาพชีวิตของ ผู้สูงอายุ	จัดกิจกรรมการฝึกอบรมให้ความรู้เพิ่มศักยภาพ ผู้สูงอายุ จำนวน ๕ กิจกรรม ให้ผู้สูงอายุในเขต เทศบาลเมืองสระแก้ว จำนวน ๑๐๐ คน	ผู้สูงอายุที่เข้าร่วมโครงการฝึกอบรมการ พัฒนาคุณภาพชีวิตของผู้สูงอายุ ประจำปี งบประมาณ พ.ศ. ๒๕๖๓ ประกอบด้วยชาย จำนวน ๑๔ คน หญิง ๘๖ คน รวมทั้งสิ้น จำนวน ๑๐๐ คน มีความพึงพอใจด้าน กระบวนการขั้นตอนการจัดกิจกรรม อยู่ใน ระดับพึงพอใจมากร้อยละ ๘๙.๘ ด้านสิ่ง อำนวยความสะดวกอยู่ในระดับความพึงพอใจ มากร้อยละ ๘๙.๔ และด้านคุณภาพอยู่ใน ระดับพึงพอใจมาก ร้อยละ ๘๘.๘
๓๒.	โครงการก่อสร้างอาคาร ผู้สูงอายุเทศบาลเมือง สระแก้ว	ดำเนินการก่อสร้างอาคาร คสล. ชั้นเดียว ขนาด ๑๕X๒๐ เมตร จำนวน ๑ หลัง พร้อมอาคาร สุขา ขนาด ๕ ห้อง จำนวน ๑ หลัง ตามแบบเทศบาล เมืองสระแก้ว	ผู้สูงอายุ ประชาชนทั่วไป เทศบาลเมือง สระแก้วมีอาคาร คสล. ชั้นเดียว ขนาด ๑๕X๒๐ เมตร จำนวน ๑ หลัง พร้อมอาคาร สุขา ขนาด ๕ ห้อง จำนวน ๑ หลัง คิดเป็น ร้อยละ ๑๐๐
๓๓.	โครงการพัฒนาเด็กและ เยาวชน	จัดกิจกรรมการฝึกอบรม จำนวน ๓ กิจกรรมได้แก่ กิจกรรมที่ ๑ เรื่องการป้องกันและแก้ไขปัญหาการ ตั้งครกในวัยรุ่น กิจกรรมที่ ๒ เรื่องการใช้สื่อ ออนไลน์ อย่างถูกวิธีและการเอาตัวรอดจากภัย สังคมออนไลน์ กิจกรรมที่ ๓ เรื่องการป้องกันและ การเอาตัวรอดจากสถานการณ์ฉุกเฉินพลະภัยพิบัติ ต่างๆ ประกอบด้วยประเด็นต่างๆดังนี้ การป้องกัน และการเอาตัวรอดจากอัคคีภัยและภัยธรรมชาติ การป้องกันและการเอาตัวรอดจากสถานการณ์ ฉุกเฉิน จำนวน ๕๐ คน	มีเด็กและเยาวชนในเขตเทศบาลเมืองสระแก้ว เข้าร่วมโครงการฯ จำนวน ๕๐ คน ชาย ๕๐ คน หญิง ๕๐ คน โดยได้รับความรู้ ทักษะ และประสบการณ์ในเรื่องการป้องกันและ แก้ไขปัญหาคงตั้งครกในวัยรุ่น เรื่องการใช้ สื่อออนไลน์อย่างถูกวิธี การป้องกันและการ เอาตัวรอดจากสถานการณ์ฉุกเฉินและภัย พิบัติต่างๆ มากขึ้นร้อยละ ๗๐
๓๔.	โครงการฝึกอบรมอาชีพ ชุมชน	จัดกิจกรรมการฝึกอบรม จำนวน ๓ หลักสูตร รวม ๑๐ กิจกรรม เพื่อประชาชนสามารถนำเอาความรู้ และทักษะที่ได้ไปต่อยอดในการพัฒนาการประกอบ อาชีพ เลี้ยงตัวเองและครอบครัวได้ ไม่น้อยกว่าร้อย ละ ๗๐	มีสตรี/เด็ก/เยาวชน ผู้สูงอายุ ผู้พิการ และ ประชาชนทั่วไป ที่สนใจเข้าร่วมโครงการ จำนวน ๔๕ คน โดยผู้เข้ารับการฝึกอบรม สามารถนำเอาความรู้และทักษะที่ได้ไปต่อยอด ในการพัฒนาการประกอบอาชีพ เลี้ยง ตัวเองและครอบครัวได้อย่างยั่งยืน คิดเป็น ร้อยละ ๙๐.๕
๓๕.	โครงการแข่งขันกีฬา เทศบาลจังหวัดสระแก้ว	จัดโครงการแข่งขันกีฬาเทศบาลจังหวัดสระแก้ว รวม ๑๗ แห่ง โดยมีคณะผู้บริหารเทศบาล สมาชิก สภาเทศบาล พนักงานเทศบาล ลูกจ้างประจำ พนักงานจ้างเทศบาล และประชาชนทั่วไป อย่าง น้อยร้อยละ ๘๐	๑. ดำเนินกิจกรรมครบถ้วน คิดเป็นร้อยละ ๑๐๐ ๒. มีคณะผู้บริหารเทศบาล สมาชิกสภา เทศบาล พนักงานเทศบาล ลูกจ้างประจำ พนักงานจ้างเทศบาล และประชาชนทั่วไป คิดเป็นร้อยละ ๙๐

๓๖.	โครงการส่งนักกีฬาเข้าแข่งขันกีฬานักเรียนองค์กรปกครองส่วนท้องถิ่นแห่งประเทศไทย	เข้าร่วมการแข่งขันกีฬานักเรียนองค์กรปกครองส่วนท้องถิ่นแห่งประเทศไทย รอบคัดเลือกภาคตะวันออกเฉียงเหนือ ครั้งที่ ๓๗ ประจำปีการศึกษา ๒๕๖๒ “แหลมฉบังเกมส์” ๒ ระดับ คือ ๑. การแข่งขันรอบคัดเลือก ระดับภูมิภาค ๒. การแข่งขันรอบชิงชนะเลิศ ระดับประเทศ	เข้าร่วมการแข่งขันกีฬานักเรียนองค์กรปกครองส่วนท้องถิ่นแห่งประเทศไทย รอบคัดเลือกภาคตะวันออกเฉียงเหนือ ครั้งที่ ๓๗ ประจำปีการศึกษา ๒๕๖๒ “แหลมฉบังเกมส์”
๓๗.	โครงการจัดงานประเพณีลอยกระทง	จัดงานประเพณีลอยกระทง ขบวนแห่กระทงของนักเรียน ประชาชน และเยาวชนทั้ง ๒๑ ชุมชนเมืองย่อย โดยมีนักเรียน ประชาชน และเยาวชน เข้าร่วมกิจกรรม จำนวน ๓๐๐ คน	๑. ดำเนินกิจกรรมครบถ้วน คิดเป็นร้อยละ ๑๐๐ ๒. มีจำนวนนักเรียน ประชาชน และเยาวชน เข้าร่วมกิจกรรม ๒๔๐ คน คิดเป็นร้อยละ ๘๐
๓๘.	โครงการจัดงานประเพณีวันขึ้นปีใหม่	จัดกิจกรรมอนุรักษ์และสืบสานขนบธรรมเนียมประเพณีของไทย ทำบุญตักบาตรข้าวสารอาหารแห้ง ในชุมชนเขตเทศบาลเมืองสระแก้ว และส่วนราชการในจังหวัดสระแก้ว เป้าหมายผู้เข้าร่วมกิจกรรม จำนวน ๓๕๐ คน	๑. ดำเนินกิจกรรมครบถ้วน คิดเป็นร้อยละ ๑๐๐ ๒. ประชาชน และส่วนราชการในจังหวัดสระแก้ว เข้าร่วมกิจกรรม ๒๘๐ คน คิดเป็นร้อยละ ๘๐
๓๙.	โครงการสมโภชศาลหลักเมืองจังหวัดสระแก้ว	จัดงานสมโภชศาลหลักเมืองจังหวัดสระแก้ว โดยมีประชาชนในเขตเทศบาล ประชาชนทั่วไป และส่วนราชการในจังหวัดสระแก้ว มาสักการะศาลหลักเมือง และมีส่วนร่วมในกิจกรรมเฉลิมฉลองสมโภชศาลหลักเมือง จังหวัดสระแก้ว จำนวน ๕๐๐ คน	๑. ดำเนินกิจกรรมครบถ้วน คิดเป็นร้อยละ ๑๐๐ ๒. ประชาชนในเขตเทศบาล ประชาชนทั่วไป และส่วนราชการในจังหวัดสระแก้ว เข้าร่วม ๔๕๐ คน คิดเป็นร้อยละ ๙๐
๔๐.	โครงการวันเด็กแห่งชาติ	จัดกิจกรรมวันเด็กสำหรับเด็กนักเรียนโรงเรียน และศูนย์พัฒนาเด็กเล็กในสังกัด จำนวน ๑,๐๐๐ คน	๑. ดำเนินกิจกรรมครบถ้วน คิดเป็นร้อยละ ๑๐๐ ๒. มีนักเรียนในสังกัดเทศบาลเมืองสระแก้ว และเด็กในเขตเทศบาลเมืองสระแก้ว จำนวน ๑,๐๐๐ คน คิดเป็นร้อยละ ๑๐๐
๔๑.	โครงการสร้างภูมิคุ้มกันและป้องกันยาเสพติดในเยาวชนนอกสถานศึกษา	จัดอบรมสร้างภูมิคุ้มกันยาเสพติดและเยาวชนนอกสถานศึกษา กลุ่มเด็กและประชาชนในเขตเทศบาลเมืองสระแก้ว จำนวน ๖๐ คน	ดำเนินการจัดอบรมฯ เด็กและเยาวชนนอกสถานศึกษา สามารถนำความรู้ที่ได้ไปใช้ในชีวิตประจำวัน จำนวน ๔๘ คน คิดเป็นร้อยละ ๘๐
๔๒.	โครงการฝึกอบรมอาสาสมัครป้องกันภัยฝ่ายพลเรือน (อปพร.)เทศบาลเมืองสระแก้ว ประจำปีงบประมาณ พ.ศ. ๒๕๖๓	ฝึกอบรมสมาชิกอาสาสมัครป้องกันภัยฝ่ายพลเรือน (อปพร.) จำนวน ๓๐ คน	๑) ดำเนินการฝึกอบรมครบถ้วน สมบูรณ์ คิดเป็น ร้อยละ ๑๐๐ ๒) สมาชิกอาสาสมัครป้องกันภัยฝ่ายพลเรือน (อปพร.) จำนวน ๓๐ คน ที่ได้รับการฝึกอบรม มีความรู้ความเข้าใจ และทักษะในเรื่องการป้องกันและบรรเทาสาธารณภัยประเภทต่างๆ ตรงตามหลักวิชาการ
เงินอุดหนุนเฉพาะกิจ			
๔๓.	โครงการปรับปรุงผิวจราจร ASPHALT CONCRETE ถนนเทศบาล ๓๕	ก่อสร้างผิวจราจร ASPHALT CONCRETE ดังนี้ ตอนที่ ๑ กว้าง ๕.๐๐ เมตร ยาว ๑,๖๑๕.๐๐ เมตร หน้า ๐.๐๕ เมตร ตอนที่ ๒ กว้าง ๕.๐๐ เมตร ยาว ๓๕๑.๐๐ เมตร หน้า ๐.๐๕ เมตร	ประชาชนมีถนนที่ได้มาตรฐาน และได้รับความสะดวกในการสัญจรไป-มา เพิ่มขึ้น ๑๓,๔๘๐.๐๐ ตารางเมตร คิดเป็นร้อยละ ๑๐๐

		ตอนที่ ๓ กว้าง ๕.๐๐ เมตร ยาว ๗๓๐.๐๐ เมตร หนา ๐.๐๕ เมตร หรือมีผิวจราจร ASPHALT CONCRETE รวมกันไม่ น้อยกว่า ๑๓,๔๘๐.๐๐ ตารางเมตร ตามแบบแปลน เทศบาลเมืองสระแก้ว	
เงินสะสม			
๔๔.	โครงการก่อสร้างถนน คสล. ถนน เทศบาล ๓๑ (ต่อจากถนนเดิม) เสนอ โดยชุมชนเมืองย่อยที่ ๕ (บ้านเนินสมบูรณ)	ก่อสร้างถนน คสล. ขนาดกว้าง ๑๐.๐๐ เมตร ยาว ๒๐๐.๐๐ เมตร หนา ๐.๒๐ เมตร หรือ มีพื้นที่ คสล. รวมกันไม่น้อยกว่า ๒,๐๐๐.๐๐ ตารางเมตร ตาม แบบแปลนเทศบาลเมืองสระแก้ว	ประชาชนมีถนนที่ได้มาตรฐาน และได้รับ ความสะดวกในการสัญจรไป-มา เพิ่มขึ้น ๒,๐๐๐.๐๐ ตารางเมตร คิดเป็นร้อยละ ๑๐๐
๔๕.	โครงการก่อสร้างถนน คสล. โรงเรียนเทศบาล ๑ (หนองกะพ้ออนุสรณ์)	ก่อสร้างถนน คสล. ขนาดกว้าง ๕.๐๐ เมตร ยาว ๗๒.๐๐ เมตร หนา ๐.๑๕ เมตร หรือมีพื้นที่ คสล รวมกันไม่น้อยกว่า ๓๖๐.๐๐ ตร.ม. ตามแบบแปลน เทศบาลเมืองสระแก้ว	ประชาชนมีถนนที่ได้มาตรฐาน และได้รับ ความสะดวกในการสัญจรไป-มา เพิ่มขึ้น ๓๖๐.๐๐ ตารางเมตร คิดเป็นร้อยละ ๑๐๐
๔๖.	ก่อสร้างถนน คสล. แยก ถนนเทศบาล ๖ (ข้างโกดัง ไท้เชียง) เสนอโดยชุมชน เมืองย่อยที่ ๑๐ บ้าน รัตนะ ๒ (หลังวัดสระแก้ว)	ก่อสร้างถนน ขนาดกว้าง ๔.๐๐เมตร ยาว ๑๙๐.๐๐ เมตร หนา ๐.๑๕ เมตร หรือมีพื้นที่คสล. รวมกันไม่ น้อยกว่า ๗๖๐.๐๐ ตร.ม. ตามแบบแปลนเทศบาล เมืองสระแก้ว	ประชาชนมีถนนที่ได้มาตรฐาน และได้รับ ความสะดวกในการสัญจรไป-มา เพิ่มขึ้น ๗๖๐.๐๐ ตารางเมตร คิดเป็นร้อยละ ๑๐๐
๔๗.	ก่อสร้างถนน คสล. แยก ถนน เทศบาล ๑๘ เชื่อม ถนนเทศบาล ๒๐ เสนอ โดยชุมชนเมืองย่อยที่ ๖ (บ้านชาติเจริญ)	ก่อสร้างถนน คสล. ขนาดกว้าง ๔.๐๐ เมตร ยาว ๙๗.๐๐ เมตร หนา ๐.๑๕ เมตร หรือมีพื้นที่ คสล. รวมกันไม่น้อยกว่า ๓๘๘.๐๐ ตารางเมตร ตามแบบ แปลนเทศบาลเมืองสระแก้ว	ประชาชนมีถนนที่ได้มาตรฐาน และได้รับ ความสะดวกในการสัญจรไป-มา เพิ่มขึ้น ๓๘๘.๐๐ ตารางเมตร คิดเป็นร้อยละ ๑๐๐
๔๘.	ก่อสร้างถนน คสล. แยก ถนนสุวรรณศรี (ข้างการ ไฟฟ้าส่วนภูมิภาคจังหวัด สระแก้ว)	ก่อสร้างถนน คสล. ขนาดกว้าง ๔.๐๐ เมตร ยาว ๑๙๐.๐๐ เมตร หนา ๐.๑๕ เมตร หรือมีพื้นที่ คสล รวมกันไม่น้อยกว่า ๗๖๐.๐๐ ตารางเมตร ตามแบบ แปลนเทศบาลเมืองสระแก้ว	ประชาชนมีถนนที่ได้มาตรฐาน และได้รับ ความสะดวกในการสัญจรไป-มา เพิ่มขึ้น ๗๖๐.๐๐ ตารางเมตร คิดเป็นร้อยละ ๑๐๐
๔๙.	ก่อสร้างผิวจราจร ASPHALT CONCRETE แยกถนนเทศบาล ๒๑ ซอย ๓ (หมู่บ้านสันติสุข) เสนอโดยชุมชนเมืองย่อย ที่ ๗ (บ้านศูนย์การค้า สระแก้ว เมืองทอง)	ดำเนินการก่อสร้างผิวจราจร ASPHALT CONCRETE มีพื้นที่ผิวจราจร ASPHALT CONCRETE รวมกันไม่น้อยกว่า ๒,๖๘๒.๐๐ ตาราง เมตร ตามแบบแปลนเทศบาลเมืองสระแก้ว	ประชาชนมีถนนที่ได้มาตรฐาน และได้รับ ความสะดวกในการสัญจรไป-มา เพิ่มขึ้น ๒,๖๘๒.๐๐ ตารางเมตร คิดเป็นร้อยละ ๑๐๐
๕๐.	ก่อสร้างถนนวงออกกำลัง กาย คสล. รอบสระน้ำ บ้านเนิน สมบูรณ เสนอ โดยชุมชนเมือง ย่อยที่ ๕ (บ้านเนินสมบูรณ)	ก่อสร้างถนนวงออกกำลังกาย คสล. ขนาดกว้าง ๒.๐๐ เมตร ยาว ๑๗๕.๐๐ เมตร หนา ๐.๑๕ เมตร หรือมีพื้นที่ คสล. รวมกันไม่น้อยกว่า ๓๕๐.๐๐ ตารางเมตร ตามแบบแปลนเทศบาลเมืองสระแก้ว	ประชาชนมีถนนถนนวงออกกำลังกาย ที่ได้ มาตรฐาน และได้รับความสะดวกในการ สัญจรไป-มา ๓๕๐.๐๐ ตารางเมตร คิดเป็น ร้อยละ ๑๐๐

๕๑.	ก่อสร้างท่อระบายน้ำ คสล. แยกถนนเทศบาล ๑๗ ซอย ๔ (ซอยข้าง สวท.) เสนอโดยชุมชน เมืองย่อยที่ ๙ (บ้านหลัง สุขศาลา)	ก่อสร้างท่อระบายน้ำ คสล. ขนาด Ø ๐.๔๐ เมตร จำนวน ๑๙๕ ท่อน พร้อมบ่อพัก คสล. จำนวน ๑๔ บ่อ ตามแบบแปลน เทศบาลเมืองสระแก้ว	ประชาชนในพื้นที่ที่มีท่อระบายน้ำ คสล. ขนาด Ø ๐.๔๐ เมตร จำนวน ๑๙๕ ท่อน พร้อมบ่อ พัก คสล. จำนวน ๑๔ บ่อ คิดเป็นร้อยละ ๑๐๐
๕๒.	ก่อสร้างถนน คสล. แยก ถนน สุวรรณศร (ข้างถนน เทศบาล ๓ บ้านโคก ก้านัน) เสนอโดยชุมชน เมืองย่อยที่ ๑๓ บ้านโคก ก้านัน	ก่อสร้างถนน คสล. ขนาดกว้าง ๓.๐๐ เมตร ยาว ๑๔๐.๐๐ เมตร หนา ๐.๑๕ เมตร หรือ มีพื้นที่ คสล. รวมกันไม่น้อยกว่า ๔๒๐.๐๐ ตร.ม. ตามแบบแปลน เทศบาลเมืองสระแก้ว	ประชาชนมีถนนที่ได้มาตรฐาน และได้รับ ความสะดวกในการสัญจรไป-มา เพิ่มขึ้น ๔๒๐.๐๐ ตารางเมตร คิดเป็นร้อยละ ๑๐๐
๕๓.	ก่อสร้างถนน คสล. แยก ถนนเทศบาล ๑๘ (สุดเขต เทศบาล)	ก่อสร้างถนน คสล. ขนาดกว้าง ๔.๐๐ เมตร ยาว ๑๓๘.๐๐ เมตร หนา ๐.๑๕ เมตร หรือมีพื้นที่ คสล. รวมกันไม่น้อยกว่า ๕๕๒.๐๐ ตารางเมตร ตามแบบ แปลนเทศบาลเมืองสระแก้ว	ประชาชนมีถนนที่ได้มาตรฐาน และได้รับ ความสะดวกในการสัญจรไป-มา เพิ่มขึ้น ๕๕๒.๐๐ ตารางเมตร คิดเป็นร้อยละ ๑๐๐
๕๔.	ก่อสร้างผิวจราจร ASPHALT CONCRETE ถนนเทศบาล ๑๘ เสนอ โดย ชุมชนเมืองย่อยที่ ๖ (บ้านชาติเจริญ)	ก่อสร้างผิวจราจร ASPHALT CONCRETE ตอนที่ ๑ ขนาดกว้าง ๕.๐๐ เมตร ยาว ๘๗๘.๐๐ เมตร หนา ๐.๑๕ เมตร ตอนที่ ๒ ขนาดกว้าง ๕.๐๐ เมตร ยาว ๗๐๓.๐๐ เมตร หนา ๐.๑๕ เมตร หรือมีพื้นที่ผิว จราจร ASPHALT CONCRETE รวมกันไม่น้อยกว่า ๗,๙๐๕.๐๐ ตร.ม. ตามแบบแปลนเทศบาลเมือง สระแก้ว	ประชาชนมีถนนที่ได้มาตรฐาน และได้รับ ความสะดวกในการสัญจรไป-มา เพิ่มขึ้น ๗,๙๐๕.๐๐ ตารางเมตร คิดเป็นร้อยละ ๑๐๐
๕๕.	ก่อสร้างถนน คสล. แยก ถนนเทศบาล ๑๐ (ข้าง บ้านต้นข้าว) เสนอโดย ชุมชนเมืองย่อยที่ ๘ (บ้าน รัตนะ ๑ เนินกลอย)	ก่อสร้างถนน คสล. ตอนที่ ๑ ขนาดกว้าง ๔.๐๐ เมตร ยาว ๕๐.๐๐ เมตร หนา ๐.๑๕ เมตร ตอนที่ ๒ ขนาดกว้าง ๔.๐๐ เมตร ยาว ๙๐.๐๐ เมตร หนา ๐.๑๕ เมตร หรือมีพื้นที่ คสล. รวมกันไม่น้อยกว่า ๕๖๐.๐๐ ตารางเมตร ตามแบบแปลนเทศบาลเมือง สระแก้ว	ประชาชนมีถนนที่ได้มาตรฐาน และได้รับ ความสะดวกในการสัญจรไป-มา เพิ่มขึ้น ๕๖๐.๐๐ ตารางเมตร คิดเป็นร้อยละ ๑๐๐
๕๖.	ก่อสร้างถนน คสล. แยก ถนนเทศบาล ๔ เสนอโดย ชุมชนเมืองย่อยที่ ๑๐ (บ้านรัตนะ ๒)	ก่อสร้างถนน คสล. ขนาดกว้าง ๔.๐๐ เมตร ยาว ๑๓๕.๐๐ เมตร หนา ๐.๑๕ เมตร หรือมีพื้นที่ คสล. รวมกันไม่น้อยกว่า ๕๔๐.๐๐ ตร.ม. ตามแบบแปลน เทศบาลเมืองสระแก้ว	ประชาชนมีถนนที่ได้มาตรฐาน และได้รับ ความสะดวกในการสัญจรไป-มา เพิ่มขึ้น ๕๔๐.๐๐ ตารางเมตร คิดเป็นร้อยละ ๑๐๐
เงินทุนสำรองสะสม ปีงบประมาณ พ.ศ. ๒๕๖๒			
๕๗.	ก่อสร้างท่อระบายน้ำ คสล. ถนนเทศบาล ๑๙ (ซอยอรุณกิจ)	ก่อสร้างท่อระบายน้ำ คสล. ขนาด Ø ๐.๔๐ เมตร จำนวน ๙๓๐ ท่อน พร้อมบ่อพัก คสล. จำนวน ๖๖ บ่อ ตามแบบแปลน เทศบาลเมืองสระแก้ว	ประชาชนในพื้นที่ที่มีท่อระบายน้ำ คสล. ขนาด Ø ๐.๔๐ เมตร จำนวน ๙๓๐ ท่อน พร้อมบ่อ พัก คสล. จำนวน ๖๖ บ่อ คิดเป็นร้อยละ ๑๐๐
๕๘.	ก่อสร้างผิวจราจร ASPHALT CONCRETE ถนนเทศบาล ๑๗ ซอย ๒	ก่อสร้างผิวจราจร ASPHALT CONCRETE ตอนที่ ๑ ขนาดกว้าง ๗.๐๐ เมตร ยาว ๒๘๐.๐๐ เมตร หนา ๐.๑๕ เมตร ตอนที่ ๒ ขนาดกว้าง ๖.๐๐ เมตร ยาว ๒๒๒.๐๐ เมตร หนา ๐.๑๕ เมตร หรือมีพื้นที่ผิว	ประชาชนมีถนนที่ได้มาตรฐาน และได้รับ ความสะดวกในการสัญจรไป-มา เพิ่มขึ้น ๓,๒๙๒.๐๐ ตารางเมตร พร้อมท่อระบายน้ำ คสล. คิดเป็นร้อยละ ๑๐๐

	พร้อมวางท่อระบายน้ำ คสล.	จราจร ASPHALT CONCRETE รวมกันไม่น้อยกว่า ๓,๒๙๒.๐๐ ตร.ม. พร้อมวางท่อระบายน้ำ คสล. ตามแบบแปลนเทศบาลเมืองสระแก้ว	
๕๙.	ก่อสร้างผิวจราจร ASPHALT CONCRETE ถนนเทศบาล ๓ (บ้านโคก ก้านัน)	ก่อสร้างผิวจราจร ASPHALT CONCRETE ขนาด กว้าง ๖.๐๐ เมตร ยาว ๔๐๐.๐๐ เมตร หนา ๐.๐๕ เมตร หรือมีพื้นที่ผิวจราจร ASPHALT CONCRETE รวมกันไม่น้อยกว่า ๒,๔๐๐.๐๐ ตร.ม. ตามแบบ แปลนเทศบาลเมืองสระแก้ว	ประชาชนมีถนนที่ได้มาตรฐาน และได้รับ ความสะดวกในการสัญจรไป-มา เพิ่มขึ้น ๒,๔๐๐.๐๐ ตารางเมตร คิดเป็นร้อยละ ๑๐๐
๖๐.	ก่อสร้างถนน คสล. แยก ถนนเทศบาล ๑ ซอย ๔	ก่อสร้างถนน คสล. ขนาดกว้าง ๔.๐๐ เมตร ยาว ๒๔๐.๐๐ เมตร หนา ๐.๐๕ เมตร หรือมีพื้นที่ คสล. รวมกันไม่น้อยกว่า ๙๖๐.๐๐ ตร.ม. ตามแบบแปลน เทศบาลเมืองสระแก้ว	ประชาชนมีถนนที่ได้มาตรฐาน และได้รับ ความสะดวกในการสัญจรไป-มา เพิ่มขึ้น ๙๖๐.๐๐ ตารางเมตร คิดเป็นร้อยละ ๑๐๐
๖๑.	ก่อสร้างผิวจราจร ASPHALT CONCRETE ถนนเทศบาล ๑ (บ้าน หนองเสม็ดเหนือ)	ก่อสร้างผิวจราจร ASPHALT CONCRETE ตอนที่ ๑ ขนาดกว้าง ๕.๐๐ เมตร ยาว ๙๒๗.๐๐ เมตร หนา ๐.๐๕ เมตร ตอนที่ ๒ ขนาดกว้าง ๔.๐๐ เมตร ยาว ๕๕๔.๐๐ เมตร หนา ๐.๐๕ เมตร หรือมีพื้นที่ผิว จราจร ASPHALT CONCRETE รวมกันไม่น้อยกว่า ๖,๘๕๑.๐๐ ตร.ม. พร้อมวางท่อระบายน้ำ คสล. ตามแบบแปลนเทศบาลเมืองสระแก้ว	ประชาชนมีถนนที่ได้มาตรฐาน และได้รับ ความสะดวกในการสัญจรไป-มา เพิ่มขึ้น ๖,๘๕๑.๐๐ ตารางเมตร คิดเป็นร้อยละ ๑๐๐
๖๒.	ก่อสร้างผิวจราจร ASPHALT CONCRETE ถนนเทศบาล ๑ (บ้าน หนองเสม็ดเหนือ)	ก่อสร้างผิวจราจร ASPHALT CONCRETE ตอนที่ ๑ ขนาดกว้าง ๖.๐๐ เมตร ยาว ๑,๒๓๒.๐๐ เมตร หนา ๐.๐๕ เมตร ตอนที่ ๒ ขนาดกว้าง ๔.๐๐ เมตร ยาว ๓๔๘.๐๐ เมตร หนา ๐.๐๕ เมตร ตอนที่ ๓ ขนาดกว้าง ๕.๐๐ เมตร ยาว ๑๖๑.๐๐ เมตร หนา ๐.๐๕ เมตร หรือมีพื้นที่ผิวจราจร ASPHALT CONCRETE รวมกันไม่น้อยกว่า ๙,๕๘๙.๐๐ ตร.ม. พร้อมวางท่อระบายน้ำ คสล. ตามแบบแปลน เทศบาลเมืองสระแก้ว	ประชาชนมีถนนที่ได้มาตรฐาน และได้รับ ความสะดวกในการสัญจรไป-มา เพิ่มขึ้น ๙,๕๘๙.๐๐ ตารางเมตร คิดเป็นร้อยละ ๑๐๐
๕๓.	ก่อสร้างถนน คสล. พร้อม วางท่อระบายน้ำ คสล. ถนนเทศบาล ๒๕	ก่อสร้างถนน คสล. ตอนที่ ๑ ขนาดกว้าง ๔.๐๐ เมตร ยาว ๒๕๐.๐๐ เมตร หนา ๐.๐๕ เมตร ตอนที่ ๒ ท่อระบายน้ำ คสล. ขนาด \varnothing ๐.๔๐ เมตร จำนวน ๕๘๘ ท่อน พร้อมบ่อพัก คสล. จำนวน ๔๖ บ่อ หรือ มีพื้นที่ คสล. รวมกันไม่น้อยกว่า ๑๕๐.๐๐ ตร.ม. ตามแบบแปลนเทศบาลเมืองสระแก้ว	ประชาชนมีถนนที่ได้มาตรฐาน และได้รับ ความสะดวกในการสัญจรไป-มา เพิ่มขึ้น ๑๕๐.๐๐ ตารางเมตร พร้อมท่อระบายน้ำ คสล. คิดเป็นร้อยละ ๑๐๐
๖๔.	ก่อสร้างท่อระบายน้ำ คสล. ซอยเฉลิมพระ เกียรติ ร.๙	ก่อสร้างท่อระบายน้ำ คสล. ขนาด \varnothing ๐.๔๐ เมตร จำนวน ๓๓๓ ท่อน พร้อมบ่อพัก คสล. จำนวน ๒๘ บ่อ ตามแบบแปลน เทศบาลเมืองสระแก้ว	ประชาชนในพื้นที่มีท่อระบายน้ำ คสล. ขนาด \varnothing ๐.๔๐ เมตร จำนวน ๓๓๓ ท่อน พร้อมบ่อ พัก คสล. จำนวน ๒๘ บ่อ คิดเป็นร้อยละ ๑๐๐
๖๕.	ก่อสร้างผิวจราจร ASPHALT CONCRETE ถนนเทศบาล ๑๐ เสนอ โดยชุมชนเมืองย่อยที่ ๑๑	ดำเนินการก่อสร้างผิวจราจร ASPHALT CONCRETE ตอนที่ ๑ ขนาดกว้าง ๕.๐๐ เมตร ยาว ๓๐๕.๐๐ เมตร หนา ๐.๐๕ เมตร ตอนที่ ๒ ขนาด กว้าง ๖.๐๐ เมตร ยาว ๖๓๕.๐๐ เมตร หนา ๐.๐๕	ประชาชนมีถนนที่ได้มาตรฐาน และได้รับ ความสะดวกในการสัญจรไป-มา เพิ่มขึ้น ๑๒,๗๘๘.๐๐ ตารางเมตร คิดเป็นร้อยละ ๑๐๐

	(บ้านสระแก้ว-สระขวัญ ๑)	เมตร ตอนที่ ๓ ขนาดกว้าง ๘.๐๐ เมตร ยาว ๓๖๐.๐๐ เมตร หนา ๐.๐๕ เมตร ตอนที่ ๔ ขนาดกว้าง ๖.๐๐ เมตร ยาว ๗๓๘.๐๐ เมตร หนา ๐.๐๕ เมตร หรือมีพื้นที่ผิวจราจร ASPHALT CONCRETE รวมกันไม่น้อยกว่า ๑๒,๗๔๘.๐๐ ตร.ม. ตามแบบแปลนเทศบาลเมืองสระแก้ว	
๖๖.	ก่อสร้างถนน คสล. ถนนเทศบาล ๑ ซอย ๔ เชื่อมซอย ๒ (ตอนที่ ๑) เสนอโดย ชุมชนเมืองย่อยที่ ๑๕ (บ้านหนองเสม็ดเหนือ)	ก่อสร้างถนน คสล. ขนาดกว้าง ๔.๐๐ เมตร ยาว ๒๔๐.๐๐ เมตร หนา ๐.๐๕ เมตร หรือพื้นที่ คสล. รวมกัน ไม่น้อยกว่า ๙๖๐.๐๐ ตร.ม. ตามแบบแปลนเทศบาลเมืองสระแก้ว	ประชาชนมีถนนที่ได้มาตรฐาน และได้รับความสะดวกในการสัญจรไป-มา เพิ่มขึ้น ๙๖๐.๐๐ ตารางเมตร คิดเป็นร้อยละ ๑๐๐

สรุปผลการดำเนินโครงการ ประจำปีงบประมาณ พ.ศ. ๒๕๖๓ เทศบาลเมืองสระแก้ว

เทศบาลเมืองสระแก้ว ได้ดำเนินการโครงการตามเทศบัญญัติงบประมาณ ปี ๒๕๖๓ รวมถึงโครงการเงินอุดหนุนเฉพาะกิจ เงินสะสมปีงบประมาณ พ.ศ. ๒๕๖๒ และเงินทุนสำรองจ่าย ปีงบประมาณ พ.ศ. ๒๕๖๒ ที่ได้ดำเนินการตั้งแต่ ๑ ตุลาคม ๒๕๖๒ – ๓๐ กันยายน ๒๕๖๓ ในเขตพื้นที่เทศบาลเมืองสระแก้ว โดยได้รับความร่วมมือ การส่งเสริมและสนับสนุนจากภาคประชาชน ภาครัฐ และภาคเอกชนในพื้นที่ตลอดจนโครงการต่างๆ ประสบผลสำเร็จด้วยดี ก่อให้เกิดประโยชน์แก่ประชาชนทั้งในพื้นที่และพื้นที่ใกล้เคียง รวมทั้งสิ้น ๖๖ โครงการ จากโครงการที่อนุมัติงบประมาณทั้งหมด ๘๒ โครงการ คิดเป็นร้อยละ ๘๐.๔๘ ของโครงการ

ช. คณะกรรมการ

๑. คณะกรรมการพัฒนาท้องถิ่น

ชื่อ	ตำแหน่ง	เบอร์โทรศัพท์
นายกเทศมนตรีเมืองสระแก้ว	ประธานกรรมการ	๐๓๗๒๔๑๔๙๑
รองนายกเทศมนตรีเมืองสระแก้ว (๑)	กรรมการ	๐๓๗๒๔๑๔๙๑
รองนายกเทศมนตรีเมืองสระแก้ว (๒)	กรรมการ	๐๓๗๒๔๑๔๙๑
นายประดิษฐ์ชัย ทูคำมี	สมาชิกสภาเทศบาลเมืองสระแก้ว	๐๓๗๒๔๑๔๙๑
นายนายบรรเจิด สุรินทร์ศักดิ์	สมาชิกสภาเทศบาลเมืองสระแก้ว	๐๓๗๒๔๑๔๙๑
สาธารณสุขอำเภอเมืองสระแก้ว	ผู้แทนภาคราชการและ/หรือรัฐวิสาหกิจ	๐๓๗๒๔๑๑๗๙
ผู้อำนวยการกองวิชาการและแผนงาน	ผู้ช่วยเลขานุการ	๐๓๗๒๔๑๔๙๑
นายสมศักดิ์ คงพิกุล	สมาชิกสภาเทศบาลเมืองสระแก้ว	๐๓๗๒๔๑๔๙๑
ผู้จัดการการไฟฟ้าส่วนภูมิภาคจังหวัดสระแก้ว	ผู้แทนภาคราชการและ/หรือรัฐวิสาหกิจ	๐๓๗๒๔๑๐๖๓
นายสุเทพ หงษ์สัมฤทธิ์	ผู้ทรงคุณวุฒิ	๐๓๗๒๔๑๔๙๑
นางสาวจงจิตร เต็นกระจำง	ผู้แทนประชาคม	๐๓๗๒๔๑๔๙๑
ปลัดเทศบาลเมืองสระแก้ว (เป็นโดยตำแหน่ง)	กรรมการและเลขานุการ	๐๓๗๒๔๑๔๙๑

ผู้จัดการการประสานงานภูมิภาคจังหวัดสระแก้ว	ผู้แทนภาคราชการและ/หรือรัฐวิสาหกิจ	๐๓๗๒๔๒๗๐๕
นายรัชชัย บุญปลุก	ผู้แทนประชาคม	๐๓๗๒๔๑๔๙๑
รองนายกเทศมนตรีเมืองสระแก้ว (๓)	กรรมการ	๐๓๗๒๔๑๔๙๑
นางสาวธัญญา จีงตระกูล	ผู้ทรงคุณวุฒิ	๐๓๗๒๔๑๔๙๑
นายอนันต์ ปราณี	ผู้ทรงคุณวุฒิ	๐๓๗๒๔๑๔๙๑
นายสมศักดิ์ คงพิกุล	ผู้แทนประชาคม	๐๓๗๒๔๑๔๙๑
นักวิเคราะห์นโยบายและแผน	ผู้ช่วยเลขานุการ	๐๓๗๒๔๑๔๙๑

๒. คณะกรรมการติดตามและประเมินผลแผนพัฒนาท้องถิ่น

ชื่อ	ตำแหน่ง	เบอร์โทรศัพท์
นายสำราญ เอี่ยมสะอาด	ผู้แทนประชาคม	๐๓๗๒๔๑๔๙๑
นายสนอง ทองเล็ก	ผู้แทนประชาคม	๐๓๗๒๔๑๔๙๑
นายสัจด์ อาจตัน	สมาชิกสภาเทศบาลเมืองสระแก้ว	๐๓๗๒๔๑๔๙๑
นายสถาพร ศรีเพ็ญไทย	สมาชิกสภาเทศบาลเมืองสระแก้ว	๐๓๗๒๔๑๔๙๑
ท้องถิ่นอำเภอเมืองสระแก้ว	กรรมการ	๐๓๗๒๔๑๔๙๑
ปลัดเทศบาลเมืองสระแก้ว	กรรมการ	๐๓๗๒๔๑๔๙๑
ผู้อำนวยการกองวิชาการและแผนงาน	กรรมการ	๐๓๗๒๔๑๔๙๑
นายชาญ จีงตระกูล	ผู้ทรงคุณวุฒิ	๐๓๗๒๔๑๔๙๑
นายนิยม บุญคุ้ม	ผู้ทรงคุณวุฒิ	๐๓๗๒๔๑๔๙๑
นายสรายุทธ บุญปลุก	สมาชิกสภาเทศบาลเมืองสระแก้ว	๐๓๗๒๔๑๔๙๑
เกษตรอำเภอเมืองสระแก้ว	กรรมการ	๐๓๗๒๔๑๐๖๓

๓. คณะกรรมการสนับสนุนการจัดทำแผนพัฒนาท้องถิ่น

ชื่อ	ตำแหน่ง	เบอร์โทรศัพท์
ผู้อำนวยการกองสวัสดิการและสังคม	กรรมการ	๐๓๗๒๔๑๔๙๑
นายสังวร ปัญญา	ผู้แทนประชาคม	๐๓๗๒๔๑๔๙๑
นายธนกฤต ทูคำมี	ผู้แทนประชาคม	๐๓๗๒๔๑๔๙๑
ปลัดเทศบาลเมืองสระแก้ว	ประธานกรรมการ	๐๓๗๒๔๑๔๙๑
ผู้อำนวยการกองช่าง	กรรมการ	๐๓๗๒๔๑๔๙๑
ผู้อำนวยการกองคลัง	กรรมการ	๐๓๗๒๔๑๔๙๑
ผู้อำนวยการกองสาธารณสุขและสิ่งแวดล้อม	กรรมการ	๐๓๗๒๔๑๔๙๑
นางเป็ญ เวียงคำ	ผู้แทนประชาคม	๐๓๗๒๔๑๔๙๑

ผู้อำนวยการกองวิชาการและแผนงาน	กรรมการและเลขานุการ	๐๓๗๒๔๑๔๙๑
นักวิเคราะห์นโยบายและแผน	ผู้ช่วยเลขานุการ	๐๓๗๒๔๑๔๙๑
หัวหน้าสำนักปลัดเทศบาล	กรรมการ	๐๓๗๒๔๑๔๙๑
ผู้อำนวยการกองการศึกษา	กรรมการ	๐๓๗๒๔๑๔๙๑

ทั้งนี้ หากประชาชนทุกท่านหรือหน่วยงานราชการต่างๆ ที่เกี่ยวข้องมีข้อสงสัยหรือมีความประสงค์จะเสนอความคิดเห็นหรือข้อเสนอแนะ การบริหารงานขอเทศบาลเมืองสระแก้วทราบ เพื่อจะได้พิจารณาการวางแผนพัฒนาและปรับปรุงการดำเนินการ ตอบสนองความต้องการของประชาชนในพื้นที่ในระยะต่อไป

จึงประกาศมาเพื่อทราบโดยทั่วกัน

ประกาศ ณ วันที่ ๒๓ พฤศจิกายน ๒๕๖๓



(นายตระกูล สุขกุล)

นายกเทศบาลเมืองสระแก้ว

**ผลการพิจารณาการติดตามและประเมินผลยุทธศาสตร์
เพื่อความสอดคล้องแผนพัฒนาเทศบาลเมืองสระแก้ว พ.ศ. ๒๕๖๓
เทศบาลเมืองสระแก้ว**

เทศบาลเมืองสระแก้วได้รวบรวมข้อมูลสภาพทั่วไปและข้อมูลพื้นฐานของเทศบาลเมืองสระแก้วรวมถึงการวิเคราะห์สภาพการณ์และศักยภาพเพื่อจัดทำยุทธศาสตร์ของให้มีความเชื่อมโยงของยุทธศาสตร์ในภาพรวม ของเทศบาลเมืองสระแก้ว เพื่อเป็นการทำหนังสือด่วนที่สุด ที่ มท ๐๘๑๐.๓/ว ๒๙๓๑ ลงวันที่ ๑๕ พฤษภาคม ๒๕๖๒ เรื่องซักซ้อมแนวทางการทบทวนแผนพัฒนาท้องถิ่น (พ.ศ.๒๕๖๑-๒๕๖๕) ขององค์การปกครองส่วนท้องถิ่น

แนวทางเบื้องต้นในการให้คะแนนการติดตามและประเมินผลยุทธศาสตร์เพื่อความสอดคล้องแผนพัฒนาท้องถิ่นของเทศบาลเมืองสระแก้ว ตามรายละเอียด ดังนี้

๑. การติดตามและประเมินผลยุทธศาสตร์เพื่อความสอดคล้องแผนพัฒนาท้องถิ่น

มีผลการประเมินผลคะแนนดังนี้

๑.๑ ข้อมูลสภาพทั่วไปและข้อมูลพื้นฐานขององค์การปกครองส่วนท้องถิ่น ๒๐ คะแนน

คะแนนรวมที่ได้ ๒๐.๕ คะแนน

คะแนนเฉลี่ย ๑๘.๖๓

๑.๒ การวิเคราะห์สภาพการณ์และศักยภาพ ๑๕ คะแนน

คะแนนรวมที่ได้ ๑๔.๕ คะแนน

คะแนนเฉลี่ย ๑๓.๑๘

๑.๓ ยุทธศาสตร์ ๖๐ คะแนน ประกอบด้วย

(๑) ยุทธศาสตร์ขององค์การปกครองส่วนท้องถิ่น ๑๐ คะแนน คะแนนรวมที่ได้ ๙.๔ คะแนน คะแนนเฉลี่ย ๘.๕

(๒) ยุทธศาสตร์ขององค์การปกครองส่วนท้องถิ่นในเขตจังหวัด ๑๐ คะแนน คะแนนรวมที่ได้ ๙.๕ คะแนน คะแนนเฉลี่ย ๘.๖๓

(๓) ยุทธศาสตร์จังหวัด ๑๐ คะแนน คะแนนรวมที่ได้ ๙.๐ คะแนน คะแนนเฉลี่ย ๘.๑๘

(๔) วิสัยทัศน์ ๕ คะแนน คะแนนรวมที่ได้ ๕.๒ คะแนน คะแนนเฉลี่ย ๔.๗๒

(๕) กลยุทธ์ ๕ คะแนน คะแนนรวมที่ได้ ๔.๙ คะแนน คะแนนเฉลี่ย ๔.๔๕

(๖) เป้าประสงค์ของแต่ละประเด็นกลยุทธ์ ๕ คะแนน คะแนนรวมที่ได้ ๔.๙ คะแนน คะแนนเฉลี่ย ๔.๔๕

(๗) จุดยืนทางยุทธศาสตร์ ๕ คะแนน คะแนนรวมที่ได้ ๔.๙ คะแนน คะแนนเฉลี่ย ๔.๔๕

(๘) แผนงาน ๕ คะแนน คะแนนรวมที่ได้ ๕.๒ คะแนน คะแนนเฉลี่ย ๔.๗๒

(๙) ความเชื่อมโยงของยุทธศาสตร์ในภาพรวม ๕ คะแนน คะแนนรวมที่ได้ ๔.๗ คะแนน คะแนนเฉลี่ย ๔.๒๗

คะแนนรวมที่ได้ ๖๒.๕ คะแนน

คะแนนเฉลี่ย ๕๖.๘๒

สรุปผลคะแนนการติดตามและประเมินผลยุทธศาสตร์เพื่อความสอดคล้องแผนพัฒนาท้องถิ่น ประจำปีงบประมาณ พ.ศ.๒๕๖๓ เทศบาลเมืองสระแก้ว จากทั้ง ๓ ประเด็นพิจารณา คะแนนรวมที่ได้ ๙๗.๔ คะแนน คะแนนเฉลี่ย ๘๘.๖๓

รายงานสรุปผลคะแนน
การติดตามและประเมินผลยุทธศาสตร์เพื่อความสอดคล้องแผนพัฒนาท้องถิ่น
ประจำปีงบประมาณ พ.ศ.๒๕๖๓ เทศบาลเมืองสระแก้ว

ประเด็นพิจารณา	คะแนน	คะแนน เฉลี่ย
๑. ข้อมูลสภาพทั่วไปขององค์กรปกครองส่วนท้องถิ่น	๒๐	๑๘.๖๓
๒. การวิเคราะห์สถานการณ์และศักยภาพ	๑๕	๑๓.๑๘
๓. ยุทธศาสตร์ ประกอบด้วย	๖๕	๕๖.๘๒
๓.๑ ยุทธศาสตร์ขององค์กรปกครองส่วนท้องถิ่น	(๑๐)	๘.๕
๓.๒ ยุทธศาสตร์ขององค์กรปกครองส่วนท้องถิ่นในเขตจังหวัด	(๑๐)	๘.๖๓
๓.๓ ยุทธศาสตร์จังหวัด	(๑๐)	๘.๑๘
๓.๔ วิสัยทัศน์	(๕)	๔.๗๒
๓.๕ กลยุทธ์	(๕)	๔.๔๕
๓.๖ จุดยืนทางยุทธศาสตร์	(๕)	๔.๔๕
๓.๗ จุดยืนทางยุทธศาสตร์	(๕)	๔.๕๔
๓.๘ แผนงาน	(๕)	๔.๗๒
๓.๙ ความเชื่อมโยงของยุทธศาสตร์ในภาพรวม	(๕)	๔.๓๖
๓.๑๐ ผลผลิต/โครงการ	(๕)	๔.๒๗
รวมคะแนน	๑๐๐	๘๘.๖๓

**ผลการพิจารณาการติดตามและประเมินผลโครงการ
เพื่อความสอดคล้องแผนพัฒนาเทศบาลเมืองสระแก้ว พ.ศ. ๒๕๖๓
เทศบาลเมืองสระแก้ว**

๒. การติดตามและประเมินผลโครงการเพื่อความสอดคล้องแผนพัฒนาท้องถิ่น
มีผลการประเมินผลคะแนนดังนี้

๑. การสรุปสถานการณ์การพัฒนา ๑๐ คะแนน

คะแนนรวมที่ได้ ๘๘ คะแนน

คะแนนเฉลี่ย ๘.๐๐

๒. การประเมินผลการนำแผนพัฒนาท้องถิ่นไปปฏิบัติในเชิงปริมาณ ๑๐ คะแนน

คะแนนรวมที่ได้ ๙๓ คะแนน

คะแนนเฉลี่ย ๘.๔๕

๓. การประเมินผลการนำแผนพัฒนาท้องถิ่นไปปฏิบัติในเชิงคุณภาพ ๑๐ คะแนน

คะแนนรวมที่ได้ ๙๒ คะแนน

คะแนนเฉลี่ย ๘.๓๖

๔. แผนงานและยุทธศาสตร์การพัฒนา ๑๐ คะแนน

คะแนนรวมที่ได้ ๙๕ คะแนน

คะแนนเฉลี่ย ๘.๖๓

๕. โครงการพัฒนา ประกอบด้วย ๖๐ คะแนน

๕.๑ ความชัดเจนของชื่อโครงการ ๕ คะแนน คะแนนรวมที่ได้ ๔๘ คะแนน คะแนนเฉลี่ย ๔.๓๖

๕.๒ กำหนดวัตถุประสงค์สอดคล้องกับโครงการ ๕ คะแนน คะแนนรวมที่ได้ ๕๒ คะแนน คะแนนเฉลี่ย ๔.๓๒

๕.๓ เป้าหมาย (ผลผลิตของโครงการ) มีความสอดคล้องกับแผนพัฒนาเศรษฐกิจและสังคมแห่งชาติ ๕ คะแนน คะแนนรวมที่ได้ ๔๗ คะแนน คะแนนเฉลี่ย ๔.๒๗

๕.๔ โครงการมีความสอดคล้องกับแผนยุทธศาสตร์ชาติ ๒๐ ปี ๕ คะแนน คะแนนรวมที่ได้ ๕๐ คะแนน คะแนนเฉลี่ย ๔.๕๔

๕.๕ เป้าหมาย (ผลผลิตของโครงการ) มีความสอดคล้องกับแผนพัฒนาเศรษฐกิจและสังคมแห่งชาติ ๕ คะแนน คะแนนรวมที่ได้ ๔๙ คะแนน คะแนนเฉลี่ย ๔.๔๕

๕.๖ โครงการมีความสอดคล้องกับ Thailand ๔.๐ ๕ คะแนน คะแนนรวมที่ได้ ๕๐ คะแนน คะแนนเฉลี่ย ๔.๕๔

๕.๗ โครงการมีความสอดคล้องกับยุทธศาสตร์จังหวัด ๕ คะแนน คะแนนรวมที่ได้ ๕๐ คะแนน คะแนนเฉลี่ย ๔.๕๔

๕.๘ โครงการแก้ไขปัญหาความยากจนหรือการเสริมสร้างให้ประเทศชาติมั่นคง มั่งคั่ง ยั่งยืน ภายใต้หลักปรัชญา ๕ คะแนน คะแนนรวมที่ได้ ๔๕ คะแนน คะแนนเฉลี่ย ๔.๐๙

๕.๙ งบประมาณมีความสอดคล้องกับเป้าหมาย (ผลผลิตของโครงการ) ๕ คะแนน คะแนนรวมที่ได้ ๔๙ คะแนน คะแนนเฉลี่ย ๔.๔๕

๕.๑๐ มีการประมาณการราคาถูกต้องตามหลักวิธีการงบประมาณ ๕ คะแนน คะแนนรวมที่ได้ ๔๘ คะแนน คะแนนเฉลี่ย ๔.๓๖

๕.๑๑ มีการกำหนดชี้วัด (KPI) และสอดคล้องกับวัตถุประสงค์และผลที่คาดว่าจะได้รับ ๕ คะแนน คะแนนรวมที่ได้ ๕๐ คะแนน คะแนนเฉลี่ย ๔.๕๔

๕.๑๒ ผลที่คาดว่าจะได้รับ สอดคล้องกับวัตถุประสงค์ ๕ คะแนน คะแนนรวมที่ได้ ๔๙ คะแนน คะแนนเฉลี่ย ๔.๔๕

คะแนนรวมที่ได้ ๕๘๗ คะแนน

คะแนนเฉลี่ย ๕๓.๓๖

สรุปผลคะแนนการติดตามและประเมินผลโครงการเพื่อความสอดคล้องแผนพัฒนาท้องถิ่น ประจำปีงบประมาณ พ.ศ.๒๕๖๓ เทศบาลเมืองสระแก้ว จากทั้ง ๕ ประเด็นพิจารณา คะแนนรวมที่ได้ ๙๕๕ คะแนน คะแนนเฉลี่ย ๘๖.๘๑

รายงานสรุปผลคะแนน

การติดตามและประเมินผลโครงการเพื่อความสอดคล้องแผนพัฒนาท้องถิ่น

ประจำปีงบประมาณ พ.ศ.๒๕๖๓ เทศบาลเมืองสระแก้ว

ประเด็นพิจารณา	คะแนน	คะแนนเฉลี่ย
๑. การสรุปสถานการณ์การพัฒนา	๑๐	๘.๐๐
๒. การประเมินผลการนำแผนพัฒนาท้องถิ่นไปปฏิบัติในเชิงปริมาณ	๑๐	๘.๔๕
๓. การประเมินผลการนำแผนพัฒนาท้องถิ่นไปปฏิบัติในเชิงคุณภาพ	๑๐	๘.๓๖
๔. แผนงานและยุทธศาสตร์การพัฒนา	๑๐	๘.๖๓
๕. โครงการพัฒนา ประกอบด้วย	๖๐	๕๓.๓๑
๕.๑ ความชัดเจนของชื่อโครงการ	(๕)	๔.๓๖
๕.๒ กำหนดวัตถุประสงค์สอดคล้องกับโครงการ	(๕)	๔.๗๒
๕.๓ เป้าหมาย(ผลผลิตของโครงการ)มีความชัดเจนนำไปสู่การตั้งงบประมาณได้ถูกต้อง	(๕)	๔.๒๗
๕.๔ โครงการมีความสอดคล้องกับแผนยุทธศาสตร์ชาติ ๒๐ ปี	(๕)	๔.๕๔
๕.๕ เป้าหมาย (ผลผลิตของโครงการ) มีความสอดคล้องกับแผนพัฒนาเศรษฐกิจและสังคมแห่งชาติ	(๕)	๔.๔๕
๕.๖ โครงการมีความสอดคล้องกับ Thailand ๔.๐	(๕)	๔.๕๔
๕.๗ โครงการสอดคล้องกับยุทธศาสตร์จังหวัด	(๕)	๔.๐๙
๕.๘ โครงการแก้ไขปัญหาความยากจนหรือการเสริมสร้างให้ประเทศชาติมั่นคง มั่งคั่ง ยั่งยืนภายใต้หลักปรัชญา	(๕)	๔.๕๔
๕.๙ งบประมาณมีความสอดคล้องกับเป้าหมาย (ผลผลิตของโครงการ)	(๕)	๔.๔๕
๕.๑๐ มีการประมาณการราคาถูกต้องตามหลักวิธีการงบประมาณ	(๕)	๔.๓๖
๕.๑๑ มีการกำหนดตัวชี้วัด (KPI) และสอดคล้องกับวัตถุประสงค์และผลที่คาดว่าจะได้รับ	(๕)	๔.๕๔
๕.๑๒ ผลที่คาดว่าจะได้รับสอดคล้องกับวัตถุประสงค์	(๕)	๔.๔๕
รวมคะแนน	๑๐๐	๘๖.๘๑

แนวทางการพิจารณาการติดตามและประเมินผลยุทธศาสตร์
เพื่อความสอดคล้องแผนพัฒนาท้องถิ่น ขององค์กรปกครองส่วนท้องถิ่น

ประเด็นการพิจารณา	คะแนน
๑. ข้อมูลสภาพทั่วไปและข้อมูลพื้นฐานขององค์กรปกครองส่วนท้องถิ่น	๒๐
๒. การวิเคราะห์สถานการณ์และศักยภาพ	๑๕
๓. ยุทธศาสตร์ ประกอบด้วย	๖๕
๓.๑ ยุทธศาสตร์ขององค์กรปกครองส่วนท้องถิ่น	(๑๐)
๓.๒ ยุทธศาสตร์ขององค์กรปกครองส่วนท้องถิ่นในเขตจังหวัด	(๑๐)
๓.๓ ยุทธศาสตร์จังหวัด	(๑๐)
๓.๔ วิสัยทัศน์	(๕)
๓.๕ กลยุทธ์	(๕)
๓.๖ เป้าประสงค์ของแต่ละประเด็นกลยุทธ์	(๕)
๓.๗ จุดยืนทางยุทธศาสตร์	(๕)
๓.๘ แผนงาน	(๕)
๓.๙ ความเชื่อมโยงของยุทธศาสตร์ในภาพรวม	(๕)
๓.๑๐ ผลผลิต/โครงการ	(๕)
รวมคะแนน	๑๐๐

แนวทางเบื้องต้นในการให้คะแนนแนวทางการพิจารณาการติดตามและประเมินผลยุทธศาสตร์ เพื่อความ
สอดคล้องแผนพัฒนาท้องถิ่นขององค์กรปกครองส่วนท้องถิ่น

ประเด็นการพิจารณา	รายละเอียดหลักเกณฑ์	คะแนนเต็ม	คะแนนที่ได้
๑. ข้อมูลสภาพทั่วไป และข้อมูลพื้นฐาน ขององค์กร ปกครองส่วน ท้องถิ่น	ควรประกอบด้วยข้อมูล ดังนี้ (๑) ข้อมูลเกี่ยวกับด้านกายภาพ เช่น ที่ตั้งของหมู่บ้าน/ชุมชน/ตำบล ลักษณะภูมิประเทศ ลักษณะภูมิอากาศ ลักษณะของดิน ลักษณะของ แหล่งน้ำ ลักษณะของไม้/ป่าไม้ ฯลฯ ด้านการเมือง/การปกครอง เช่น เขตการปกครอง การเลือกตั้ง ฯลฯ	๒๐ (๓)	
	(๒) ข้อมูลเกี่ยวกับด้านการเมือง/การปกครอง เช่น เขตการปกครอง การเลือกตั้ง ฯลฯ ประชากร เช่น ข้อมูลเกี่ยวกับจำนวนประชากร และช่วงอายุและจำนวนประชากร ฯลฯ	(๒)	
	(๓) ข้อมูลเกี่ยวกับสภาพทางสังคม เช่น การศึกษา สาธารณสุข อาชญากรรม ยาเสพติด การสังคมสงเคราะห์ ฯลฯ	(๒)	
	(๔) ข้อมูลเกี่ยวกับระบบบริการพื้นฐาน เช่น การคมนาคมขนส่ง การ ไฟฟ้า การประปา โทรศัพท์ ฯลฯ	(๒)	
	(๕) ข้อมูลเกี่ยวกับระบบเศรษฐกิจ เช่น การเกษตร การประมง การ ปศุสัตว์ การบริการ การท่องเที่ยว อุตสาหกรรม การพาณิชย์/กลุ่ม อาชีพ แรงงาน ฯลฯ และเศรษฐกิจพอเพียงท้องถิ่น (ด้านการเกษตร และแหล่งน้ำ)	(๒)	
	(๖) ข้อมูลเกี่ยวกับศาสนา ประเพณี วัฒนธรรม เช่น การนับถือ ศาสนา ประเพณีและงานประจำปี ภูมิปัญญาท้องถิ่น ภาษาถิ่น สินค้า พื้นเมืองและของที่ระลึก ฯลฯ และอื่นๆ	(๒)	
	(๗) ข้อมูลเกี่ยวกับทรัพยากรธรรมชาติ เช่น น้ำ ป่าไม้ ภูเขา คุณภาพ ของทรัพยากรธรรมชาติ ฯลฯ	(๒)	
	(๘) การสำรวจและจัดเก็บข้อมูลเพื่อการจัดทำแผนพัฒนาท้องถิ่นหรือ การใช้ข้อมูล จปฐ.	(๒)	
	(๙) การประชุมประชาคมท้องถิ่น รูปแบบ วิธีการ และการดำเนินการ ประชุมประชาคมท้องถิ่น โดยใช้กระบวนการร่วมคิด ร่วมทำ ร่วม ตัดสินใจ ร่วมตรวจสอบ ร่วมรับประโยชน์ ร่วมแก้ปัญหาปรึกษาหารือ แลกเปลี่ยนเรียนรู้ เพื่อแก้ปัญหาสำหรับการพัฒนาท้องถิ่นตามอำนาจ หน้าที่ขององค์กรปกครองส่วนท้องถิ่น	(๓)	
๒. การวิเคราะห์ สถานการณ์และ ศักยภาพ	ควรประกอบด้วยข้อมูล ดังนี้ (๑) การวิเคราะห์ที่ครอบคลุมความเชื่อมโยง ความสอดคล้อง ยุทธศาสตร์จังหวัด ยุทธศาสตร์การพัฒนาขององค์กรปกครองส่วน ท้องถิ่นในเขตจังหวัด ยุทธศาสตร์ขององค์กรปกครองส่วนท้องถิ่น นโยบายของผู้บริหารท้องถิ่น รวมถึงความเชื่อมโยงแผนยุทธศาสตร์ ชาติ ๒๐ ปี แผนพัฒนาเศรษฐกิจและสังคมแห่งชาติ และ Thailand ๔.๐	๑๕ (๒)	
	(๒) การวิเคราะห์การใช้ผังเมืองรวมหรือผังเมืองเฉพาะและการบังคับ ใช้ผลของการบังคับใช้ สภาพการณ์ที่เกิดขึ้นต่อการพัฒนาท้องถิ่น	(๑)	

ประเด็นการพิจารณา	รายละเอียดหลักเกณฑ์	คะแนนเต็ม	คะแนนที่ได้
๒. การวิเคราะห์สภาพการณ์และศักยภาพ (ต่อ)	(๓) การวิเคราะห์ทางสังคม เช่น ด้านแรงงาน การศึกษา สาธารณสุข ความยากจน อาชญากรรม ปัญหาเสพติด เทคโนโลยี จารีต ประเพณี วัฒนธรรม ภูมิปัญญาท้องถิ่น เป็นต้น	(๒)	
	(๔) การวิเคราะห์ทางเศรษฐกิจ ข้อมูลด้านรายได้ครัวเรือน การส่งเสริมอาชีพ กลุ่มอาชีพ กลุ่มทางสังคม การพัฒนาอาชีพและกลุ่มต่างๆ สภาพทางเศรษฐกิจและความเป็นอยู่ทั่วไป เป็นต้น	(๒)	
	(๕) การวิเคราะห์สิ่งแวดล้อม พื้นที่สีเขียว ธรรมชาติต่างๆ ทางภูมิศาสตร์ กระบวนการหรือสิ่งที่เกิดขึ้น การประดิษฐ์ที่มีผลต่อสิ่งแวดล้อมและการพัฒนา	(๒)	
	(๖) ผลการวิเคราะห์ศักยภาพเพื่อประเมินสถานการณ์การพัฒนาในปัจจุบันและโอกาสการพัฒนาในอนาคตของท้องถิ่น ด้วยเทคนิค SWOT Analysis ที่อาจส่งผลต่อการดำเนินงานได้แก่ S-Strength (จุดแข็ง) W-Weakness (จุดอ่อน) O-Opportunity (โอกาส) และ T-Threat (อุปสรรค)	(๒)	
	(๗) สรุปประเด็นปัญหาและความต้องการของประชาชนเชิงพื้นที่ มีการนำเสนอปัญหา ค้นหาสาเหตุของปัญหาหรือสมมติฐานของปัญหา แนวทางการแก้ไขปัญหาหรือวิธีการแก้ไขปัญหา การกำหนดวัตถุประสงค์เพื่อแก้ไขปัญหา	(๒)	
	(๘) สรุปผลการดำเนินงานตามงบประมาณที่ได้รับ และการเบิกจ่ายงบประมาณ ในปีงบประมาณ พ.ศ. ๒๕๕๗-๒๕๖๐ เช่น สรุปสถานการณ์การพัฒนา การตั้งงบประมาณ การเบิกจ่ายงบประมาณ การประเมินผลการนำแผนพัฒนาท้องถิ่นไปปฏิบัติในเชิงปริมาณ และ	(๑)	
	(๙) ผลที่ได้รับจากการดำเนินงานในปีงบประมาณ พ.ศ. ๒๕๕๗-๒๕๖๐ เช่น ผลที่ได้รับ/ผลที่สำคัญ ผลกระทบ และสรุปปัญหาอุปสรรคการดำเนินงานที่ผ่านมาและแนวทางการแก้ไข ปีงบประมาณ พ.ศ.๒๕๕๗-๒๕๖๐	(๑)	
๓. ยุทธศาสตร์ ๓.๑ ยุทธศาสตร์ขององค์กรปกครองส่วนท้องถิ่น	ควรประกอบด้วยข้อมูล ดังนี้ สอดคล้องกับสภาพสังคม เศรษฐกิจ สิ่งแวดล้อมของท้องถิ่น ประเด็นปัญหาการพัฒนาและแนวทางการพัฒนาที่สอดคล้องกับยุทธศาสตร์ขององค์กรปกครองส่วนท้องถิ่นและเชื่อมโยงหลักปรัชญาของเศรษฐกิจพอเพียง ยุทธศาสตร์ชาติ ๒๐ ปี แผนพัฒนาเศรษฐกิจและสังคมแห่งชาติ และ Thailand ๔.๐	๖๕ (๑๐)	
๓.๒ ยุทธศาสตร์ขององค์กรปกครองส่วนท้องถิ่นในเขตจังหวัด	สอดคล้องและเชื่อมโยงกับสภาพสังคม เศรษฐกิจ สิ่งแวดล้อมของท้องถิ่น และยุทธศาสตร์จังหวัด และเชื่อมโยงหลักปรัชญาของเศรษฐกิจพอเพียง ยุทธศาสตร์ชาติ ๒๐ ปี แผนพัฒนาเศรษฐกิจและสังคมแห่งชาติ และ Thailand ๔.๐	(๑๐)	

ประเด็นการพิจารณา	รายละเอียดหลักเกณฑ์	คะแนนเต็ม	คะแนนที่ได้
๓.๓ ยุทธศาสตร์จังหวัด	สอดคล้องกับแผนพัฒนาเศรษฐกิจและสังคมแห่งชาติ แผนการบริหารราชการแผ่นดิน นโยบาย / ยุทธศาสตร์ คสช. และนโยบายรัฐบาลหลักประชาธิปไตย ยุทธศาสตร์ชาติ ๒๐ ปี และ Thailand ๔.๐	(๑๐)	
๓.๔ วิสัยทัศน์	วิสัยทัศน์ ซึ่งมีลักษณะแสดงสถานภาพที่องค์กรปกครองส่วนท้องถิ่นต้องการจะเป็นหรือบรรลุถึงอนาคตอย่างชัดเจน สอดคล้องกับโอกาสและศักยภาพที่เป็นลักษณะเฉพาะขององค์กรปกครองส่วนท้องถิ่น และสัมพันธ์กับโครงการพัฒนาท้องถิ่น	(๕)	
๓.๕ กลยุทธ์	แสดงให้เห็นช่องทาง วิธีการ ภารกิจหรือสิ่งที่ต้องทำตามอำนาจหน้าที่ขององค์กรปกครองส่วนท้องถิ่นที่จะนำไปสู่ การบรรลุวิสัยทัศน์ หรือแสดงให้เห็นถึงความชัดเจนในสิ่งที่จะดำเนินการให้บรรลุวิสัยทัศน์นั้น	(๕)	
๓.๖ เป้าประสงค์ของแต่ละประเด็นกลยุทธ์	เป้าประสงค์ของแต่ละประเด็นกลยุทธ์มีความสอดคล้องและสนับสนุนต่อกิจกรรมที่จะเกิดขึ้น มุ่งหมายสิ่งหนึ่งสิ่งใดที่ชัดเจน	(๕)	
๓.๗ จุดยืนทางยุทธศาสตร์ (Positioning)	ความมุ่งมั่นอันแน่วแน่ ในการวางแผนพัฒนาท้องถิ่น เพื่อให้บรรลุวิสัยทัศน์ขององค์กรปกครองส่วนท้องถิ่น ซึ่งเกิดจากศักยภาพของพื้นที่จริง ที่จะนำไปสู่ผลสำเร็จทางยุทธศาสตร์	(๕)	
๓.๘ แผนงาน	แผนงานหรือจุดมุ่งหมายเพื่อการพัฒนาในอนาคต กำหนดจุดมุ่งหมายในเรื่องใดเรื่องหนึ่งหรือแผนงานที่เกิดจากเป้าประสงค์ ตัวชี้วัด ค่าเป้าหมาย กลยุทธ์ จุดยืนทางยุทธศาสตร์และยุทธศาสตร์ขององค์กรปกครองส่วนท้องถิ่นที่มีความชัดเจน นำไปสู่ การจัดทำโครงการพัฒนาท้องถิ่นในแผนพัฒนาท้องถิ่นสี่ปี โดยระบุแผนงานและความเชื่อมโยงดังกล่าว	(๕)	
๓.๙ ความเชื่อมโยงของยุทธศาสตร์ในภาพรวม	ความเชื่อมโยงองค์รวมที่นำไปสู่การพัฒนาท้องถิ่นที่เกิดผลผลิต / โครงการจากแผนยุทธศาสตร์ชาติ ๒๐ ปี แผนพัฒนาเศรษฐกิจและสังคมแห่งชาติ ฉบับที่ ๑๒ Thailand ๔.๐ แผนพัฒนาภาค/แผนพัฒนากลุ่มจังหวัด/แผนพัฒนาจังหวัด ยุทธศาสตร์การพัฒนาขององค์กรปกครองส่วนท้องถิ่นในเขตจังหวัดและยุทธศาสตร์ขององค์กรปกครองส่วนท้องถิ่น	(๕)	
๓.๑๐ ผลผลิต/โครงการ	ผลผลิต/โครงการ เป็นผลผลิตที่เป็นชุดหรือเป็นโครงการที่เป็นชุดกลุ่มหรืออันหนึ่งอันเดียวกัน ลักษณะเดียวกัน เป็นต้น เพื่อนำไปสู่การจัดทำโครงการเพื่อพัฒนาท้องถิ่นในแผนพัฒนาท้องถิ่นสี่ปีอย่างถูกต้องและครบถ้วน	(๕)	
รวมคะแนน		๑๐๐	

แนวทางการพิจารณาการติดตามและประเมินผลโครงการ
เพื่อความสอดคล้องแผนพัฒนาท้องถิ่นสี่ปีขององค์กรปกครองส่วนท้องถิ่น

ประเด็นการพิจารณา	คะแนน
๑. การสรุปสถานการณ์การพัฒนา	๑๐
๒. การประเมินผลการนำแผนพัฒนาท้องถิ่นสี่ปีไปปฏิบัติในเชิงปริมาณ	๑๐
๓. การประเมินผลการนำแผนพัฒนาท้องถิ่นสี่ปีไปปฏิบัติในเชิงคุณภาพ	๑๐
๔. แผนงานและยุทธศาสตร์การพัฒนา	๑๐
๕. โครงการพัฒนา ประกอบด้วย	๖๐
๕.๑ ความชัดเจนของชื่อโครงการ	(๕)
๕.๒ กำหนดวัตถุประสงค์สอดคล้องกับโครงการ	(๕)
๕.๓ เป้าหมาย (ผลผลิตของโครงการ) มีความชัดเจนนำไปสู่การตั้งงบประมาณได้ถูกต้อง	(๕)
๕.๔ โครงการมีความสอดคล้องกับแผนยุทธศาสตร์ชาติ ๒๐ ปี	(๕)
๕.๕ เป้าหมาย (ผลผลิตของโครงการ) มีความสอดคล้องกับแผนพัฒนาเศรษฐกิจและสังคมแห่งชาติ	(๕)
๕.๖ โครงการมีความสอดคล้องกับ Thailand ๔.๐	(๕)
๕.๗ โครงการมีความสอดคล้องกับยุทธศาสตร์จังหวัด	(๕)
๕.๘ โครงการแก้ไขปัญหาความยากจนหรือเสริมสร้างให้ประเทศชาติมั่นคง มั่งคั่ง ยั่งยืน ภายใต้หลักปรัชญา	(๕)
๕.๙ งบประมาณ มีความสอดคล้องกับเป้าหมาย (ผลผลิตของโครงการ)	(๕)
๕.๑๐ มีการประมาณการราคาถูกต้องตามหลักวิธีการงบประมาณ	(๕)
๕.๑๑ มีการกำหนดตัวชี้วัด (KPI) และสอดคล้องกับวัตถุประสงค์และผลที่คาดว่าจะได้รับ	(๕)
๕.๑๒ ผลที่คาดว่าจะได้รับ สอดคล้องกับวัตถุประสงค์	(๕)
รวม	๑๐๐

ประเด็นการพิจารณา	รายละเอียดหลักเกณฑ์	คะแนนเต็ม	คะแนนที่ได้
๑. การสรุปสถานการณ์การพัฒนา	เป็นการวิเคราะห์กรอบการจัดทำยุทธศาสตร์ขององค์กรปกครองส่วนท้องถิ่น (ใช้การวิเคราะห์ SWOT Analysis/Demand (Demand Analysis)/Global Demand และ Trend ปัจจุบันและสถานการณ์การเปลี่ยนแปลงที่มีผลต่อการพัฒนา อย่างน้อยต้องประกอบด้วย การวิเคราะห์ศักยภาพด้านเศรษฐกิจ, ด้านสังคม, ด้านทรัพยากรธรรมชาติและสิ่งแวดล้อม)	๑๐	
๒. การประเมินผลการนำแผนพัฒนาท้องถิ่นสู่ไปปฏิบัติในเชิงปริมาณ	(๑) การควบคุมที่มีการใช้ตัวเลขต่างๆ เพื่อนำมาใช้วัดผลในเชิงปริมาณ เช่น การวัดจำนวนโครงการ กิจกรรม งานต่างๆ ก็คือ ผลผลิตนั้นเองว่า เป็นไปตามที่ตั้งเป้าหมายเอาไว้หรือไม่จำนวนที่ดำเนินการจริงตามที่ได้กำหนดไว้เท่าไร จำนวนที่ไม่สามารถดำเนินการได้มีจำนวนเท่าไร สามารถอธิบายได้ตามหลักประสิทธิภาพ (Efficiency) ของการพัฒนาท้องถิ่นตามอำนาจหน้าที่ที่ได้กำหนดไว้ (๒) วิเคราะห์ผลกระทบ/สิ่งที่กระทบ (Impact) โครงการที่ดำเนินการในเชิงปริมาณ (Quantitative)	๑๐	
๓. การประเมินผลการนำแผนพัฒนาท้องถิ่นสู่ไปปฏิบัติในเชิงคุณภาพ	(๑) การประเมินประสิทธิผลของแผนพัฒนาในเชิงคุณภาพ คือ การนำเอาเทคนิคต่างๆ มาใช้เพื่อวัดว่าภารกิจ โครงการ กิจกรรม งานต่างๆ ที่ดำเนินการในพื้นที่นั้นๆ ตรงต่อความต้องการของประชาชนหรือไม่และเป็นไปตามอำนาจหน้าที่หรือไม่ ประชาชนพึงพอใจหรือไม่ สิ่งของ วัสดุ ครุภัณฑ์ การดำเนินการต่างๆ มีสภาพหรือลักษณะถูกต้อง ครบถ้วน สามารถใช้ได้ตามวัตถุประสงค์หรือไม่ ซึ่งเป็นไปตามหลักประสิทธิผล (Effectiveness) ผลการปฏิบัติราชการที่บรรลุ วัตถุประสงค์และเป้าหมายของแผนการปฏิบัติราชการตามที่ได้รับงบประมาณมาดำเนินการ รวมถึงสามารถเทียบเคียงกับส่วนราชการหรือหน่วยงาน (๒) วิเคราะห์ผลกระทบ/สิ่งที่กระทบ (Impact) โครงการที่ดำเนินการในเชิงคุณภาพ (Qualitative)	๑๐	
๔. แผนงานและยุทธศาสตร์การพัฒนา	(๑) วิเคราะห์แผนงาน งานที่เกิดจากด้านต่างๆ มีความสอดคล้องกับยุทธศาสตร์ขององค์กรปกครองส่วนท้องถิ่นในมิติต่างๆ จนนำไปสู่การจัดทำโครงการพัฒนาท้องถิ่นโดยใช้ SWOT Analysis/Demand (Demand Analysis)/Global Demand/Trend หรือหลักการ บูรณาการ (Integration) กับองค์กรปกครองส่วนท้องถิ่นที่มีพื้นที่ติดต่อกัน (๒) วิเคราะห์แผนงาน งานที่เกิดจากด้านต่างๆ ที่สอดคล้องกับการแก้ไขปัญหาความยากจน หลักประกันรัฐ และหลักปรัชญาเศรษฐกิจพอเพียง และโดยเฉพาะเศรษฐกิจพอเพียงท้องถิ่น (ด้านการเกษตรและแหล่งน้ำ) (Local Sufficiency Economy Plan : LSEP)	๑๐	

ประเด็นการพิจารณา	รายละเอียดหลักเกณฑ์	คะแนน เต็ม	คะแนนที่ ได้
<p>๕. โครงการพัฒนา</p> <p>๕.๑ ความชัดเจนของชื่อโครงการ</p>	<p>ควรประกอบด้วยข้อมูล ดังนี้</p> <p>เป็นโครงการที่มีวัตถุประสงค์สนองต่อแผนยุทธศาสตร์การพัฒนาขององค์กรปกครองส่วนท้องถิ่นและดำเนินการเพื่อให้การพัฒนาบรรลุตามวิสัยทัศน์ขององค์กรปกครองส่วนท้องถิ่นที่กำหนดไว้ ชื่อโครงการมีความชัดเจน มุ่งไปเรื่องใดเรื่องหนึ่ง อ่านแล้วเข้าใจได้ว่าจะพัฒนาอะไรในอนาคต</p>	๖๐ (๕)	
<p>๕.๒ กำหนดวัตถุประสงค์สอดคล้องกับโครงการ</p>	<p>มีวัตถุประสงค์ชัดเจน (clear objective) โครงการต้องกำหนดวัตถุประสงค์สอดคล้องกับความเป็นมาของโครงการ สอดคล้องกับหลักการและเหตุผล วิธีการดำเนินงานต้องสอดคล้องกับวัตถุประสงค์ ความเป็นไปได้ชัดเจน มีลักษณะเฉพาะเจาะจง</p>	(๕)	
<p>๕.๓ เป้าหมาย (ผลผลิตของโครงการ) มีความชัดเจนนำไปสู่การตั้งงบประมาณได้ถูกต้อง</p>	<p>ภาพที่อยากให้เกิดขึ้นในอนาคตเป็นทิศทางที่ต้องไปให้ถึงเป้าหมายต้องชัดเจน สามารถระบุจำนวนเท่าไร กลุ่มเป้าหมายคืออะไร มีผลผลิตอย่างไร กลุ่มเป้าหมาย พื้นที่ดำเนินงาน และระยะเวลาดำเนินงาน อธิบายให้ชัดเจนว่าโครงการนี้จะทำที่ไหน เริ่มต้นในช่วงเวลาใดและจบลงเมื่อไร ใครคือกลุ่มเป้าหมายของโครงการ หากกลุ่มเป้าหมายมีหลายกลุ่ม ให้บอกชัดเจนไปว่าใครคือกลุ่มเป้าหมายหลัก ใครคือกลุ่มเป้าหมายรอง</p>	(๕)	
<p>๕.๔ โครงการ มีความสอดคล้องกับแผนยุทธศาสตร์ ๒๐ ปี</p>	<p>โครงการสอดคล้องกับ</p> <p>(๑) ความมั่นคง</p> <p>(๒) การสร้างความสามารถในการแข่งขัน</p> <p>(๓) การพัฒนาและเสริมสร้างศักยภาพคน</p> <p>(๔) การสร้างโอกาส ความเสมอภาคและเท่าเทียมกันทางสังคม</p> <p>(๕) การสร้างการเติบโตบนคุณภาพชีวิตที่เป็นมิตรต่อสิ่งแวดล้อม (๖) การปรับสมดุลและพัฒนาระบบการบริหารจัดการภาครัฐ เพื่อให้เกิดความมั่นคง มั่งคั่ง ยั่งยืน</p>	(๕)	
<p>๕.๕ เป้าหมาย (ผลผลิตของโครงการ) มีความสอดคล้องกับแผนพัฒนาเศรษฐกิจและสังคมแห่งชาติ</p>	<p>โครงการมีความสอดคล้องกับแผนพัฒนาเศรษฐกิจและสังคมแห่งชาติ ฉบับที่ ๑๒ โดย</p> <p>(๑) ยึดหลักปรัชญาของเศรษฐกิจพอเพียง</p> <p>(๒) ยึดคนเป็นศูนย์กลางการพัฒนา</p> <p>(๓) ยึดวิสัยทัศน์ภายใต้ยุทธศาสตร์ชาติ ๒๐ ปี</p> <p>(๔) ยึดเป้าหมายอนาคตประเทศไทย ๒๕๗๙</p> <p>(๕) ยึดหลักการนำไปสู่การปฏิบัติให้เกิดผลสัมฤทธิ์อย่างจริงจังใน ๕ ปีที่ต่อยอดไปสู่ผลสัมฤทธิ์ที่เป็นเป้าหมายระยะยาว ภายใต้แนวทางการพัฒนา</p> <p>(๑) การยกระดับศักยภาพการแข่งขันและการหลุดพ้นกับดักรายได้ปานกลางสู่รายได้สูง</p> <p>(๒) การพัฒนาศักยภาพคนตามช่วงวัยและการปฏิรูประบบเพื่อสร้างสังคมสูงวัยอย่างมีคุณภาพ</p> <p>(๓) การลดความเหลื่อมล้ำทางสังคม</p> <p>(๔) การรองรับการเชื่อมโยงภูมิภาคและความเป็นเมือง</p> <p>(๕) การสร้างความเจริญเติบโตทางเศรษฐกิจและสังคมอย่างเป็นมิตรกับสิ่งแวดล้อม</p> <p>(๖) การบริหารราชการแผ่นดินที่มีประสิทธิภาพ</p>	(๕)	

ประเด็นการพิจารณา	รายละเอียดหลักเกณฑ์	คะแนนเต็ม	คะแนนที่ได้
๕.๖ โครงการ มีความสอดคล้องกับ Thailand ๔.๐	โครงการมีลักษณะหรือสอดคล้องกับการปรับเปลี่ยนโครงสร้างเศรษฐกิจไปสู่ Value-Based Economy หรือเศรษฐกิจที่ขับเคลื่อนด้วยนวัตกรรม ทำน้อย ได้มาก เช่น (๑) เปลี่ยนจากการผลิตสินค้า โภคภัณฑ์ไปสู่สินค้าเชิงนวัตกรรม (๒) เปลี่ยนจากการขับเคลื่อนประเทศด้วยภาคอุตสาหกรรม ไปสู่การขับเคลื่อนด้วยเทคโนโลยี ความคิดสร้างสรรค์และนวัตกรรม (๓) เปลี่ยนจากการเน้นภาคการผลิตสินค้าไปสู่การเน้นภาคบริการมากขึ้น รวมถึงโครงการที่เติมเต็มด้วยวิทยาการ ความคิดสร้างสรรค์ นวัตกรรม วิทยาศาสตร์ เทคโนโลยี และการวิจัยและพัฒนา แล้วต่อยอดความได้เปรียบเชิงเปรียบเทียบ เช่น ด้านเกษตร เทคโนโลยีชีวภาพ สาธารณสุข วัฒนธรรม ฯลฯ	(๕)	
๕.๗ โครงการ สอดคล้องกับ ยุทธศาสตร์ จังหวัด	โครงการพัฒนาท้องถิ่นมีความสอดคล้องกับห้วงระยะเวลาของแผนพัฒนาจังหวัดที่ได้กำหนดขึ้น เพื่อขับเคลื่อนการพัฒนาท้องถิ่นเสมือนหนึ่งการขับเคลื่อนการพัฒนาจังหวัด ซึ่งไม่สามารถแยกส่วนใดส่วนหนึ่งออกจากกันได้ นอกจากนี้โครงการพัฒนาท้องถิ่นต้องเป็นโครงการเชื่อมต่อหรือเดินทางไปด้วยกันกับยุทธศาสตร์จังหวัดที่ได้กำหนดขึ้นที่เป็นปัจจุบัน	(๕)	
๕.๘ โครงการ แก้ไข ปัญหาความยากจนหรือการเสริมสร้างให้ประเทศชาติ มั่นคง มั่งคั่ง ยั่งยืน ภายใต้หลัก ประชาธิปไตย	เป็นโครงการที่ดำเนินการภายใต้พื้นฐานความพอเพียงที่ประชาชนดำเนินการเองหรือร่วมดำเนินการ เป็นโครงการต่อยอดและขยายได้ เป็นโครงการที่ประชาชนต้องการเพื่อให้เกิดความยั่งยืน ซึ่งมีลักษณะที่จะให้ท้องถิ่นมีความมั่นคง มั่งคั่ง ยั่งยืน เป็นท้องถิ่นที่พัฒนาแล้ว ด้วยการพัฒนาตามปรัชญาเศรษฐกิจพอเพียง และเศรษฐกิจพอเพียงท้องถิ่น (ด้านการเกษตรและแหล่งน้ำ) (LSEP)	(๕)	
๕.๙ งบประมาณ มีความสอดคล้องกับเป้าหมาย (ผลผลิตของโครงการ)	งบประมาณโครงการพัฒนาจะต้องคำนึงถึงหลักสำคัญ ๕ ประการในการจัดทำโครงการได้แก่ (๑) ความประหยัด (Economy) (๒) ความมีประสิทธิภาพ (Efficiency) (๓) ความมีประสิทธิภาพ (Effectiveness) (๔) ความยุติธรรม (Equity) (๕) ความโปร่งใส (Transparency)	(๕)	
๕.๑๐ มีการประมาณการราคาถูกต้องตามหลักวิธีการงบประมาณ	การประมาณการ ราคาเพื่อการพัฒนาต้องให้สอดคล้องกับโครงการ ถูกต้องตามหลักวิชาการทางช่าง หลักของราคากลาง ราคากลางท้องถิ่น มีความโปร่งใสในการกำหนดราคาและตรวจสอบได้ในเชิงประจักษ์ มีความคลาดเคลื่อนไม่มากกว่าหรือไม่ต่ำกว่าร้อยละห้าของการนำไปตั้งงบประมาณรายจ่ายในข้อบัญญัติ/เทศบัญญัติ เงินสะสมหรือรายจ่ายพัฒนาที่ปรากฏในรูปแบบอื่นๆ	(๕)	

ประเด็นการพิจารณา	รายละเอียดหลักเกณฑ์	คะแนนเต็ม	คะแนนที่ได้
<p>๕.๑๑ มีการกำหนดตัวชี้วัด (KPI) และสอดคล้องกับวัตถุประสงค์และผลที่คาดว่าจะได้รับ</p>	<p>มีการกำหนดดัชนีชี้วัดผลงาน (Key Performance Indicator : KPI) ที่สามารถวัดได้ (measurable) ใช้บอกประสิทธิผล (effectiveness) ใช้บอกประสิทธิภาพ (efficiency) ได้ เช่น การกำหนดความพึงพอใจ การกำหนดร้อยละ การกำหนดอันเกิดจากผลของวัตถุประสงค์ที่เกิดขึ้นที่ได้รับ (การคาดการณ์ คาดว่าจะได้รับ)</p>	(๕)	
<p>๕.๑๒ ผลที่คาดว่าจะได้รับสอดคล้องกับวัตถุประสงค์</p>	<p>ผลที่ได้รับเป็นสิ่งที่เกิดขึ้นได้จริงจากการดำเนินการตามโครงการพัฒนา ซึ่งสอดคล้องกับวัตถุประสงค์ที่ตั้งไว้ การได้ผลหรือผลที่เกิดขึ้นจะต้องเท่ากับวัตถุประสงค์หรือมากกว่าวัตถุประสงค์ ซึ่งการเขียนวัตถุประสงค์ ควรคำนึงถึง</p> <p>(๑) มีความเป็นไปได้และมีความเฉพาะเจาะจง ในการดำเนินงานตามโครงการ</p> <p>(๒) วัดและประเมินผลระดับของความสำเร็จได้</p> <p>(๓) ระบุสิ่งที่ต้องการดำเนินงานอย่างชัดเจนและเฉพาะเจาะจงมากที่สุด และสามารถปฏิบัติได้</p> <p>(๔) เป็นเหตุเป็นผล สอดคล้องกับความเป็นจริง</p> <p>(๕) ส่งผลต่อการบ่งบอกเวลาได้</p>	(๕)	
<p>รวมคะแนน</p>	<p>๑๐๐</p>		

“เทศบาลเมืองสระแก้ว เมืองแห่งความน่าอยู่ พัฒนาสู่สังคมคุณภาพ”